

112

Arbeitsgemeinschaft

# **STATISTISCHES JAHRBUCH**

**NORDRHEIN-WESTFALEN**



**1956**

**STATISTISCHES JAHRBUCH NORDRHEIN-WESTFALEN**

**1956**



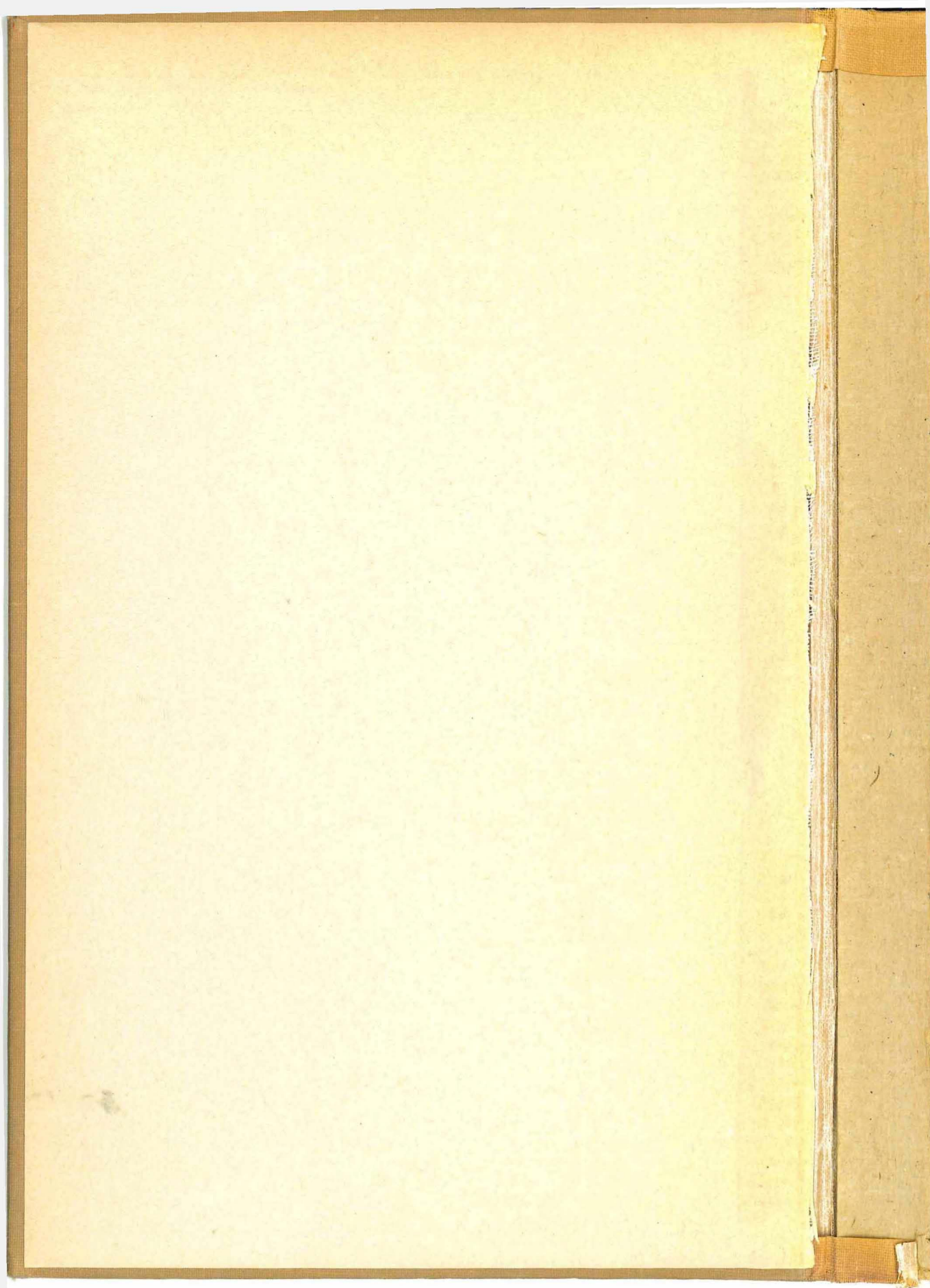











# STATISTISCHES JAHRBUCH NORDRHEIN-WESTFALEN

6. JAHRGANG 1956

DÜSSELDORF 1956

---

HERAUSGEGEBEN VOM  
STATISTISCHEN LANDESAMT NORDRHEIN-WESTFALEN



Herausgegeben vom Statistischen Landesamt Nordrhein-Westfalen  
Düsseldorf, Heinrichstraße 57 — Fernruf 6 60 21

Nachdruck, auch im Auszug, nur mit Quellenangabe gestattet

Druck: Sam. Lucas G.m.b.H., Wuppertal-Elberfeld



## VORWORT

Mit dem 6. Jahrgang des Statistischen Jahrbuchs Nordrhein-Westfalen wird die Veröffentlichung der Zahlenübersichten fortgesetzt, die zur Orientierung über Stand und Entwicklung des wirtschaftlichen, sozialen, politischen und kulturellen Lebens des Landes Nordrhein-Westfalen notwendig sind. Wenn sich auch das Buch dem Benutzer in der gewohnten äußeren Form präsentiert, so wird der Leser doch manche Wandlung in der inhaltlichen Gestaltung und in der Art der Zahlendarbietung bemerken, die den Zugang zu der Vielzahl der Tabellen erleichtern und die allgemeine Übersichtlichkeit verbessern soll.

Durch sachliche und räumliche Konzentration konnten in den einzelnen Druckseiten wesentlich mehr Zahlenangaben untergebracht werden. Die sich daraus insgesamt ergebende Reduzierung des benötigten Raumes wurde zum Teil zur Aufnahme von Angaben über weitere Gebiete des öffentlichen Lebens benutzt. So sind z. B. Übersichten über die Bevölkerungsentwicklung seit 1871, über die Ergebnisse der Statistik der Unfallversicherung, der Gewerbeaufsicht, des Feuerschutzes, ferner der bestehenden Lehrverhältnisse sowie der in den Registern eingetragenen Firmen neu aufgenommen. Die Statistiken der Landwirtschaft wurden ergänzt durch Zahlen über die Flurbereinigung und die ländlichen Genossenschaften. Im Verkehrsbereich wurde der betreffende Abschnitt u. a. durch Angaben über die Verflechtung der Gütertransporte auf den Binnenwasserstraßen, über den Kraftfahrzeugbestand sowie über die Fahrleistungen der Kraftfahrzeuge erweitert. Die Ergebnisse der letzten umfassenden Umsatzstatistik wurden ebenfalls aufgenommen. Der Forderung nach Aufnahme aktueller Zahlen wurde soweit als möglich entsprochen; zahlreiche Tabellen enthalten Angaben aus dem Jahre 1956. Der Vervollständigung der Jahresreihen ab 1950 wurde besondere Aufmerksamkeit gewidmet. Den Bedürfnissen nach regionalen Angaben für die kreisfreien Städte und Landkreise wurde wiederum angemessen Rechnung getragen.

Soweit die Arbeit des Statistischen Landesamtes bei der Erstellung dieses Jahrbuches von Landesbehörden, Statistischen Ämtern der kreisfreien Städte und Landkreise, wissenschaftlichen Instituten und Verbänden durch die Bereitstellung von Zahlenmaterial unterstützt wurde, sei diesen Stellen auch hier nochmals der Dank ausgesprochen.

Düsseldorf, im Oktober 1956

Statistisches Landesamt Nordrhein-Westfalen

E. C. Chandon





## b) nach Einzelabschnitten

Die nach Kreisen bzw. nach Arbeitsamtsbezirken aufgegliederten Tabellen sind mit einem \*) versehen

	Seite		Seite
<b>I. Gebiet und Bevölkerung</b>		<b>C. Gesundheitsdienst</b>	
1. Bevölkerungsentwicklung 1871—1955*)	6	1. Heil- und Pflegepersonen 1953—1955	41
2. Bevölkerung am 31. Dezember 1955*)	8	2. Heil- und Pflegepersonen am 31. Dezember 1955 nach der Stellung	42
3. Bevölkerung 1946, 1950 und 1955 nach Altersgruppen	9	3. Personal der Gesundheitsämter 1953—1955	43
4. Bevölkerung am 31. Dezember 1955 nach Gemeindegrößenklassen	10	4. Apotheken und ihr Personal 1955	43
5. Bevölkerung 1939, 1946, 1950 und 1955 nach der Religionszugehörigkeit	10	<b>IV. Unterricht, Bildung, Kultur</b>	
6. Gemeinden mit 10000 und mehr Einwohnern am 31. Dezember 1955	11	1. Allgemeinbildende Schulen am 15. Mai 1955*)	44
7. Bevölkerung am 13. September 1950 nach Altersgruppen und Familienstand	12	a) Öffentliche und private Volksschulen	44
8. Haushaltungen am 13. September 1950	12	b) Öffentliche und private Hilfs- und Sonderschulen	46
		c) Öffentliche und private Mittel(Real)-schulen	47
		d) Öffentliche und private Höhere Schulen	49
<b>II. Bewegung der Bevölkerung</b>		2. Schüler, hauptamtliche und hauptberufliche Lehrer an Volks-, Hilfs- und Sonderschulen am 15. Mai 1955 nach der Religionszugehörigkeit und dem weltanschaulichen Charakter der Schulen	50
A. Natürliche Bevölkerungsbewegung	13	3. Schüler, hauptamtliche und hauptberufliche Lehrer an Mittel(Real)-schulen und Höheren Schulen am 15. Mai 1955 nach der Religionszugehörigkeit	51
1. Eheschließungen, Geborene und Gestorbene 1913 bis 1955	13	4. Bewegung der Schüler an den allgemeinbildenden Schulen 1950—1955	51
2. Eheschließungen, Geborene und Gestorbene 1954 und 1955 nach Kalendermonaten	14	5. Allgemeinbildende Schulen 1950—1955	52
3. Eheschließungen, Geborene und Gestorbene 1955*)	15	6. Öffentliche und private berufsbildende Schulen am 15. November 1955	53
4. Eheschließende 1955 nach dem religiösen Bekenntnis	16	7. Schüler bzw. Studierende an den öffentlichen und privaten berufsbildenden Schulen am 15. November 1955 nach dem Beruf	54
5. Eheschließende 1955 nach Alter und Familienstand	17	a) Berufsschulen	54
6. Alter der Eheschließenden 1955	18	b) Berufsfachschulen	54
7. Eheschließende 1955 nach der Staatsangehörigkeit	18	c) Fachschulen	54
8. Geborene 1955 nach dem Eheschließungsjahr der Mutter und der Geburtenfolge sowie nach dem Geburtsjahr der Mutter	19	8. Studierende, hauptamtliche und hauptberufliche Lehrer an den lehrerbildenden Anstalten am 15. November 1955	55
9. Religiöses Bekenntnis der Eltern der Lebendgeborenen 1955	20	9. Studierende an den wissenschaftlichen Hochschulen in den Wintersemestern 1950—1955	55
10. Lebendgeborene und Gestorbene 1955 nach Gemeindegrößenklassen	20	10. Deutsche Studierende an den wissenschaftlichen Hochschulen in den Wintersemestern 1954 und 1955 nach der überwiegenden Finanzierung des Studiums	55
11. Gestorbene 1955 nach dem religiösen Bekenntnis	20	11. Deutsche Studierende an den wissenschaftlichen Hochschulen im Wintersemester 1955 nach dem Beruf des Vaters und Studienbereich	56
12. Gestorbene 1955 nach Altersjahren und Geschlecht	21	12. Deutsche und ausländische Studierende an den wissenschaftlichen Hochschulen im Wintersemester 1955 nach dem Studienfach	57
13. Unter vier Wochen alte Gestorbene 1953—1955 nach Alterstagen	21	13. Theater, Konzerte, Lichtspieltheater und Abendvolkshochschulen 1954 bzw. 1955*)	58
14. Gestorbene 1955 nach Todesursachen und Geschlecht	22	14. Lichtspieltheater am 31. Dezember 1953 nach Gemeindegrößenklassen und Platzzahlgruppen	59
15. Sterbeshäufigkeit 1949—1955 nach Geschlecht und Alter	26	15. Ton- und Fernseh-Rundfunk-Genehmigungen am 1. April 1956*)	60
16. Im ersten Lebensjahr Gestorbene 1954 und 1955 nach Altersmonaten	26	16. Öffentliche Büchereien im Rechnungsjahr 1954 und 1955*)	61
17. Säuglingssterblichkeit 1950—1955 nach Altersmonaten	26	17. Kirchliche Handlungen 1952—1954	63
18. Sterbefälle männlicher Wehrmachtsangehöriger des zweiten Weltkrieges nach Alter und Familienstand	27	<b>V. Rechtspflege und öffentliche Sicherheit</b>	
19. Todeserklärungen nach Alter und Familienstand	27	A. Tätigkeit der Gerichte	64
20. Sterbefall für das Land Nordrhein-Westfalen 1949/51 in abgekürzter Form	27	1. Geschäftsanfall bei den Justizbehörden 1948—1955	64
21. Gerichtliche Ehelösungen 1939, 1947—1955	28	2. Geschäftsanfall bei den Justizbehörden 1955	64
22. Gerichtliche Ehelösungen 1954 und 1955 nach dem Kläger	28	a) Zivilsachen in erster Instanz	64
23. Geschiedene Ehen 1955 nach dem Alter der Ehegatten und nach dem Kläger	28	b) Strafsachen in erster Instanz	65
24. Geschiedene Ehen 1955 nach Eheschließungsjahr und Alter des Mannes bei der Eheschließung	29	c) Zivil- und Strafsachen in den Rechtsmittelinstanzen	65
25. Geschiedene Ehen 1955 nach dem Geburtsjahr der Ehegatten und nach der Kinderzahl	29	3. Tätigkeit der Arbeits- und Landesarbeitsgerichte 1950 bis 1955	66
26. Geschiedene 1955 nach dem religiösen Bekenntnis	30	4. Tätigkeit der Sozialgerichte 1955	66
27. Ehescheidungen 1955 nach Grund und Schuld	30	5. Geschäftsanfall bei den Verwaltungsgerichten 1951 bis 1955	67
28. Selbstmorde 1955 nach Todesart sowie religiösem Bekenntnis und Alter der Selbstmörder	31	<b>B. Kriminalität</b>	67
B. Wanderung	31	1. Abgeurteilte 1950—1955 nach Art der Entscheidung	67
1. Zu- und Fortzüge 1955*)	31	2. Nach allgemeinem Strafrecht abgeurteilte Personen 1955 nach der strafbaren Handlung und nach der Entscheidung	68
2. Zu- und Fortzüge 1949—1955 nach Regierungsbezirken	33	3. Nach Jugendstrafrecht abgeurteilte und verurteilte Personen 1955 nach der strafbaren Handlung und nach der Entscheidung	70
3. Zu- und Fortzüge über die Grenzen des Landes Nordrhein-Westfalen 1949—1955 nach Herkunft und Ziel	34	4. Verurteilte 1950—1955 nach ausgewählten Verbrechen und Vergehen	72
4. Zu- und Fortzüge über die Grenzen des Landes 1955 nach Herkunft und Ziel sowie Berufstätigkeit	35	5. Wegen Verbrechen und Vergehen gegen das Strafgesetzbuch verurteilte Personen 1950—1955	72
5. Zu- und Fortzüge 1955 nach Gemeindegrößenklassen	36	<b>C. Öffentliche Sicherheit</b>	73
6. Zu- und Fortzüge über die Grenzen des Landes 1955 nach Berufen	36	1. Betriebsbesichtigungen und Beanstandungen durch die Gewerbeaufsichtsverwaltung 1950 bis 1955	73
<b>III. Gesundheitswesen</b>		2. Gemeldete Unfälle bei der Gewerbeaufsichtsverwaltung 1955	74
A. Krankheiten	37	3. Einsätze der Feuerwehren 1947—1955	75
1. Meldepflichtige Krankheiten 1951—1955	37	4. Brandobjekte, Brandsachen, Brandschäden, Hilfestellungen der Feuerwehren 1952—1955	75
2. Neuerkrankungen an Tuberkulose 1955	37	5. Personalstärken der Feuerwehren am 1. Juni 1956	75
3. Geschlechtskrankheiten 1951—1955	38		
B. Krankenanstalten	38		
1. Krankenanstalten am 31. Dezember 1955*)	38		
2. Krankenanstalten am 31. Dezember 1955 nach Zweckbestimmung, Kostenträger und personeller Besetzung	40		
3. Krankenanstalten am 31. Dezember 1955 nach Kostenträger und Zweckbestimmung der Betten	40		
4. Bettenzahl, Krankenbestand und Pflagezeit in den Krankenanstalten 1955	41		

# Inhaltsübersicht

## a) nach Haupt- und Unterabschnitten

	Seite
Verzeichnis der Veröffentlichungen . . . . .	IX
Allgemeine Vorbemerkungen . . . . .	XIV
Allgemeine politische, geographische und meteorologische Angaben . . . . .	1
I. Gebiet und Bevölkerung . . . . .	6
II. Bewegung der Bevölkerung . . . . .	18
A. Natürliche Bevölkerungsbewegung . . . . .	18
B. Wanderung . . . . .	31
III. Gesundheitswesen . . . . .	37
A. Krankheiten . . . . .	37
B. Krankenanstalten . . . . .	38
C. Gesundheitsdienst . . . . .	41
IV. Unterricht, Bildung, Kultur . . . . .	44
V. Rechtspflege und öffentliche Sicherheit . . . . .	64
A. Tätigkeit der Gerichte . . . . .	64
B. Kriminalität . . . . .	67
C. Öffentliche Sicherheit . . . . .	73
VI. Wahlen . . . . .	76
VII. Erwerbstätigkeit . . . . .	82
VIII. Land- und Forstwirtschaft . . . . .	98
A. Landwirtschaftliche Betriebe . . . . .	98
B. Bodenbenutzung und Ernte . . . . .	102
C. Viehwirtschaft . . . . .	111
IX. Unternehmen und Arbeitsstätten . . . . .	116
X. Industrie, Handwerk, Handel . . . . .	124
XI. Bauwirtschaft, Gebäude und Wohnungen . . . . .	155
A. Bauwirtschaft . . . . .	155
B. Gebäude und Wohnungen . . . . .	157
XII. Verkehr . . . . .	162
A. Binnenschifffahrt . . . . .	162
B. Straßenverkehr . . . . .	170
C. Luftverkehr . . . . .	178
D. Deutsche Bundesbahn und nichtbundeseigene Eisenbahnen . . . . .	178
E. Deutsche Bundespost . . . . .	181
F. Fremdenverkehr . . . . .	182
XIII. Ausfuhr . . . . .	185
XIV. Geld und Kredit . . . . .	192
XV. Öffentliche Finanzen . . . . .	201
A. Öffentliche Haushalte . . . . .	201
B. Steuern . . . . .	205
XVI. Öffentliche Sozialleistungen . . . . .	209
A. Soziale Krankenversicherung . . . . .	209
B. Rentenversicherung . . . . .	213
C. Fürsorge . . . . .	216
XVII. Preise und Lebenshaltung . . . . .	221
A. Preise . . . . .	221
B. Lebenshaltung . . . . .	229
XVIII. Arbeitszeiten und Löhne . . . . .	234
XIX. Vergleichbare Bevölkerungs-, Wirtschafts- und Finanzergebnisse der Kreise Nordrhein- Westfalens (Kreisstandardzahlen) . . . . .	240
XX. Die Länder des Bundesgebietes . . . . .	244
XXI. Ausgewählte Bundesstatistiken . . . . .	252
Sachregister . . . . .	261
Karte der Verwaltungsbezirke	
Schaubild Behördenaufbau	



## VI. Wahlen

1. Wahlen in Nordrhein-Westfalen 1948—1954 . . . . .	76
2. Sitzverteilung im Landtag Nordrhein-Westfalen nach den Wahlen vom 27. Juni 1954 und vom 18. Juni 1950 . . . . .	76
3. Landtagswahl in Nordrhein-Westfalen am 27. Juni 1954*) . . . . .	77
4. Wahl zum 2. Bundestag am 6. September 1953*) . . . . .	78
5. Wahlen zu den Vertretungen der kreisfreien Städte und Landkreise am 9. November 1952 . . . . .	80

## VII. Erwerbstätigkeit

1. Erwerbspersonen nach Wirtschaftsabteilungen; Volks- und Berufszählung 1939 und 1950 . . . . .	82
2. Erwerbspersonen nach der Stellung im Beruf; Volks- und Berufszählung 1939, 1946 und 1950 . . . . .	82
3. Erwerbspersonen am 13. September 1950 nach Altersgruppen und Stellung im Beruf . . . . .	83
4. Erwerbspersonen am 13. September 1950 nach Wirtschaftsbereich und Stellung im Beruf*) . . . . .	83
5. Erwerbspersonen am 13. September 1950 nach Berufsabteilungen und ausgewählten Berufen . . . . .	85
6. Beschäftigte und arbeitslose Arbeitnehmer 1950—1956 . . . . .	86
7. Beschäftigte Arbeitnehmer 1950—1955 nach Wirtschaftsabteilungen . . . . .	87
8. Beschäftigte am 30. September 1955 nach Wirtschaftszweigen . . . . .	88
9. Beschäftigte Arbeitnehmer 1950—1956*) . . . . .	89
10. Beschäftigte weibliche Arbeitnehmer 1950—1956*) . . . . .	90
11. Beschäftigte Arbeitnehmer am 30. September 1955 nach Wirtschaftsabteilungen*) . . . . .	91
12. Entwicklung auf dem Arbeitsmarkt 1953—1956 . . . . .	92
13. Arbeitslose 1955 nach Berufsgruppen . . . . .	92
14. Arbeitslose 1955 nach Arbeitsamtsbezirken . . . . .	93
15. Kurzarbeiter in den wichtigsten Wirtschaftsgruppen und -zweigen 1952—1956 . . . . .	94
16. Heimarbeiter in den wichtigsten Wirtschaftszweigen 1953—1956 . . . . .	94
17. Beschäftigung von Heimarbeitern am 30. September 1955 nach bezirklichen Schwerpunkten . . . . .	94
18. Bei den Berufsberatungsstellen in Berufsausbildungsstellen gelangte männliche Ratsuchende 1953/54 bis 1955/56 . . . . .	95
19. Bei den Berufsberatungsstellen in Berufsausbildungsstellen gelangte weibliche Ratsuchende 1953/54—1955/56 . . . . .	95
20. Lehr- und Anlernverhältnisse im Handwerk am 31. Dezember 1955 nach Handwerkskammerbezirken . . . . .	96
21. Lehr- und Anlernverhältnisse in der gewerblichen Wirtschaft am 31. Dezember 1955 nach Industrie- und Handelskammerbezirken . . . . .	97
22. Streiks 1950—1955 . . . . .	97

## VIII. Land- und Forstwirtschaft

A. Landwirtschaftliche Betriebe . . . . .	98
1. Land- und forstwirtschaftliche Betriebe 1939 und 1949 nach Größenklassen . . . . .	98
2. Erwerbsgartenbaubetriebe nach ihrer Hauptnutzung; Ergebnisse der Gartenbauerhebung 1950 . . . . .	98
3. Familieneigene Arbeitskräfte in land- und forstwirtschaftlichen Betrieben in der Zeit vom 1. April bis 30. September 1954 . . . . .	99
4. Bestand an Mähdeschern 1953—1955 . . . . .	99
5. Schlepperbenutzung in land- und forstwirtschaftlichen Betrieben 1953 . . . . .	99
6. Betriebseigene Schlepper in land- und forstwirtschaftlichen Betrieben 1953 und 1954 . . . . .	100
7. Düngemittelabsatz und -verbrauch 1938/39 und 1950/51 bis 1954/55 . . . . .	100
8. Flurbereinigung 1951—1954 . . . . .	100
a) Flurbereinigungsverfahren . . . . .	100
b) Beteiligte Grundeigentümer und Zusammenlegungsergebnisse . . . . .	101
c) Sonstige Ergebnisse der Flurbereinigung . . . . .	101
9. Ländliche Genossenschaften 1950, 1953 und 1954 nach Verbandsbezirken . . . . .	101
B. Bodenbenutzung und Ernte . . . . .	102
1. Bestellung des Ackerlandes nach der Bodenbenutzungserhebung (Haupterhebung) 1955 . . . . .	102
2. Anbau landwirtschaftlicher Zwischenfrüchte 1950—1955 . . . . .	104
3. Hauptarten der Bodenbenutzung 1950 und 1955*) . . . . .	105
4. Anbauflächen und Ernteerträge von Gemüse 1952 bis 1955 . . . . .	107
5. Anbauflächen und Ernteerträge wichtiger Fruchtarten 1935/38 und 1950—1955 . . . . .	108
6. Obstbaumbestände 1951 und Obsternten 1953—1955 . . . . .	108
7. Waldflächen . . . . .	109
8. Holzeinschlag 1951—1955 . . . . .	109

C. Viehwirtschaft . . . . .	110
1. Viehbestände am 2. Dezember 1955*) . . . . .	110
2. Schweinebestand 1935/1938 und 1950—1956 . . . . .	112
3. Entwicklung der Viehhaltung 1935/1938 und 1950—1955 . . . . .	114
4. Schlachtungen und Schlachtgewichte von Inlandstieren 1938, 1950—1955 . . . . .	115
5. Milcherzeugung und Milchverwendung 1937—1939 und 1950—1955 . . . . .	115

## IX. Unternehmen und Arbeitsstätten

1. Eingetragene Unternehmen (Firmen) am 1. Januar 1955 nach Industrie- und Handelskammerbezirken . . . . .	116
a) Eingetragene Unternehmen nach den Registern . . . . .	116
b) Im Handelsregister eingetragene Unternehmen nach Rechtsformen . . . . .	116
c) Im Handels- bzw. Genossenschaftsregister eingetragene Unternehmen nach Wirtschaftszweigen . . . . .	117
2. Bestand und Bewegung von Zahl und Kapital der Gesellschaften mit beschränkter Haftung 1954 und 1955 . . . . .	118
3. Bestand und Bewegung von Zahl und Kapital der Aktiengesellschaften und Kommanditgesellschaften auf Aktien 1954 und 1955 . . . . .	120
4. Nichtlandwirtschaftliche Arbeitsstätten und Beschäftigte am 13. September 1950 nach Wirtschaftsabteilungen und -gruppen . . . . .	122
5. Nichtlandwirtschaftliche Arbeitsstätten und Beschäftigte am 13. September 1950 nach Wirtschaftsabteilungen und Betriebsgrößen . . . . .	123
6. Beschäftigte in den nichtlandwirtschaftlichen Arbeitsstätten am 13. September 1950 nach Wirtschaftsabteilungen . . . . .	123

## X. Industrie, Handwerk, Handel

1. Beschäftigung und Umsatz, Arbeiterstunden, Löhne und Gehälter in der Industrie 1950—1956 . . . . .	124
2. Industrie im September 1955 nach Betriebsgrößenklassen . . . . .	124
3. Beschäftigte und Umsatz 1953—1955 nach beteiligten Industriegruppen . . . . .	125
4. Beschäftigte und Umsatz 1954 und 1955 nach hauptbeteiligten Industriegruppen . . . . .	126
5. Beschäftigte 1954 und 1955 nach beteiligten Industriegruppen . . . . .	128
6. Beschäftigte, Gehälter, Löhne, geleistete Arbeiterstunden und Umsatz 1955 nach hauptbeteiligten Industriegruppen . . . . .	129
7. Betriebe, Beschäftigte und Umsatz im September 1955 nach hauptbeteiligten Industriegruppen . . . . .	132
8. Brennstoffverbrauch, Stromerzeugung, Strom- und Gasverbrauch der Industrie 1955 nach hauptbeteiligten Industriegruppen . . . . .	135
9. Beschäftigte, Gehälter, Löhne, geleistete Arbeiterstunden und Umsatz 1953—1955 . . . . .	136
10. Produktionsindex 1950—1955 für wichtige Industriegruppen . . . . .	141
11. Produktion ausgewählter Erzeugnisse 1950—1956 . . . . .	141
12. Brutto- und Nettoproduktionswerte, Wert des Materialverbrauchs und Nettoquoten der Industrie 1950 . . . . .	147
13. Herstellung und Absatz von Halbzeug und Walzwerkfertigerzeugnissen des Bundesgebietes 1955 . . . . .	148
14. Kohlenbergbau 1932, 1936, 1938, 1943 und 1945—1955 a) Steinkohlenbergbau . . . . .	149
b) Rheinischer Braunkohlenbergbau . . . . .	149
15. Verwendung des Steinkohlensaufkommens des Bundesgebietes 1948—1955 . . . . .	150
16. Garnverbrauch der Gespinnstverarbeiter in der Textilindustrie 1951—1956 . . . . .	151
17. Betriebsbereite Spinnspindeln und Webstühle in der Textilindustrie 1952—1955 . . . . .	151
18. Stromverbrauch 1954 und 1955 nach Verbrauchergruppen . . . . .	151
19. Industrieller Wasserverbrauch 1955 nach Industriegruppen . . . . .	152
20. Maßzahlen der Einzelhandelsumsätze 1955 und 1956 . . . . .	153
21. Umsatzentwicklung einiger Großhandelszweige 1955 und 1956 . . . . .	154

## XI. Bauwirtschaft, Gebäude und Wohnungen

A. Bauwirtschaft . . . . .	155
1. Betriebe, Beschäftigte und Umsatz im Juli 1950—1955 nach Betriebsgrößenklassen . . . . .	155
2. Betriebe und Beschäftigte 1955 nach Gewerbebezirken . . . . .	156
3. Beschäftigte im Juli 1952—1955 nach der Tätigkeit im Betrieb . . . . .	156
4. Bauleistungen im Juli 1954 und 1955 nach Bauarten . . . . .	156
5. Eingesetzte Baugeräte im Juli 1950—1955 . . . . .	157



	Seite		Seite
B. Gebäude und Wohnungen . . . . .	157	<b>XIII. Ausfuhr</b>	
1. Bestand an normalen Wohngebäuden, Wohnungen und Wohnräumen am 31. Dezember 1955 nach größeren Verwaltungsbezirken . . . . .	157	1. Ausfuhr 1948—1955 nach Warengruppen . . . . .	185
2. Rohzugang an Wohngebäuden, Wohnungen und Wohnräumen 1954 und 1955*) . . . . .	158	2. Ausfuhr 1953—1955 nach Warengruppen und Untergruppen der Ernährungswirtschaft und der Gewerblichen Wirtschaft . . . . .	186
3. Rohzugang an Gebäuden und Wohnungen 1936, 1954 und 1955 nach größeren Verwaltungsbezirken . . . . .	159	3. Ausfuhr 1955 nach Erdteilen und Ländern . . . . .	189
4. Zugang an Gebäuden, Wohnungen und Wohnräumen 1955 nach Groß- und Mittelstädten . . . . .	160	4. Ausfuhr 1950—1955 nach Mitglieds- und Nichtmitglieds-ländern der OEEC . . . . .	191
5. Erteilte Baugenehmigungen 1955 . . . . .	160	<b>XIV. Geld und Kredit</b>	
6. Bauüberhang am 31. Dezember 1954 und 1955 nach größeren Verwaltungsbezirken . . . . .	161	1. Ausweis der Landeszentralbank 1949—1956 . . . . .	192
<b>XII. Verkehr</b>		2. Wichtige Zwischenausweispositionen der Geschäftsbanken 1950—1956 . . . . .	193
A. Binnenschifffahrt . . . . .	162	3. Einlagen der Nichtbankenkundschaft und Kredite an die Nichtbankenkundschaft 1950—1956 . . . . .	195
1. Fahrfähige Binnenschiffe 1952—1955 . . . . .	162	4. Hauptergebnisse der monatlichen Mindestreservemeldungen der Kreditinstitute 1950—1956 . . . . .	196
2. Schiffs-, Floß- und Güterverkehr in den wichtigen Häfen 1937, 1947—1955 . . . . .	163	5. Sparverkehr bei den Kreditinstituten 1950—1956 . . . . .	196
3. Schiffs- und Güterverkehr in den Häfen 1953—1955 . . . . .	163	6. Neugeschäft der Boden- und Kommunalkreditinstitute 1952—1955 . . . . .	196
a) Ankunft von Schiffen und Empfang von Gütern . . . . .	163	a) Umlauf an Schuldverschreibungen . . . . .	196
b) Abgang von Schiffen und Versand von Gütern . . . . .	164	b) Bestand an Hypotheken, Kommunaldarlehen und sonstigen Darlehen . . . . .	197
4. Schleusenverkehr 1938, 1951—1955 . . . . .	164	7. Eintragungen und Löschungen von Grundpfandrechten 1951—1955 . . . . .	197
5. Schiffs- und Güterverkehr an der Grenzstelle Emmerich 1953—1955 nach Flaggen . . . . .	165	8. Zahlungsschwierigkeiten . . . . .	197
a) Bergverkehr . . . . .	165	a) Wechselproteste 1950—1955 . . . . .	197
b) Talverkehr . . . . .	165	b) Konkurse und Vergleichsverfahren 1953—1955 nach Wirtschaftsgruppen . . . . .	198
6. Güterverkehr an der Grenzstelle Emmerich 1955 nach Gütergruppen Ein- und Ausladehäfen . . . . .	166	c) Konkurse und Vergleichsverfahren 1953—1955 nach Rechtsformen . . . . .	199
a) Bergverkehr . . . . .	166	d) Festgestellte Insolvenzverluste in den Jahren 1949 bis 1954 . . . . .	199
b) Talverkehr . . . . .	167	9. Entwicklung der Soll- und Habenzinsen seit der Währungsreform . . . . .	200
7. Güterverflechtung der Verkehrsbezirke auf Binnenwasserstraßen 1954 . . . . .	169	a) Sollzinsen . . . . .	200
a) Empfangsbezirke . . . . .	169	b) Habenzinsen . . . . .	200
b) Versandbezirke . . . . .	169	<b>XV. Öffentliche Finanzen</b>	
B. Straßenverkehr . . . . .	170	A. Öffentliche Haushalte . . . . .	201
1. Länge der klassifizierten Straßen am 31. März 1953 bis 1956 . . . . .	170	1. Eigenausgaben und eigene spezielle Deckungsmittel des Landes (Hoheitsverwaltungen) und der Gemeinden und Gemeindeverbände (Kämmereiverwaltungen) in den Rechnungsjahren 1951—1954 nach Verwaltungszweigen . . . . .	201
2. Bestand an fahrberechtigten Kraftfahrzeugen und Kraftfahrzeuganhängern 1952—1956 . . . . .	170	2. Bruttoausgaben und spezielle Deckungsmittel des Landes (Hoheitsverwaltungen) und der Gemeinden und Gemeindeverbände (Kämmereiverwaltungen) in den Rechnungsjahren 1951—1954 nach Arten . . . . .	202
3. Bestand an Kraftfahrzeugen und Kraftfahrzeuganhängern am 1. Juli 1953 nach Baujahren . . . . .	170	3. Eigene allgemeine Deckungsmittel des Landes in den Rechnungsjahren 1949—1954 . . . . .	203
4. Bestand an Kraftfahrzeugen und Kraftfahrzeuganhängern am 1. Juli 1956*) . . . . .	171	4. Eigene allgemeine Deckungsmittel und allgemeine Finanzausweisungen der Gemeinden und Gemeindeverbände in den Rechnungsjahren 1949—1954 . . . . .	204
5. Bestand an Kraftfahrzeugen und Kraftfahrzeuganhängern 1953—1955 nach Größenklassen . . . . .	172	5. Inlandsschulden des Landes, der Gemeinden und Gemeindeverbände am 31. März 1954, 1955 und 1956 . . . . .	204
6. Bestand an Kraftfahrzeugen und Kraftfahrzeuganhängern am 1. Juli 1955 nach dem Gewerbe oder Beruf der Halter . . . . .	173	6. Personal der öffentlichen Verwaltung (Hoheits- und Kämmereiverwaltungen) am 2. Oktober 1953, 1954, 1955 . . . . .	205
7. Fahrleistung der in Nordrhein-Westfalen beheimateten fahrberechtigten Kraftfahrzeuge 1949—1955 . . . . .	174	B. Steuern . . . . .	205
8. Straßenverkehrsunternehmen zur Personenbeförderung 1948—1955 . . . . .	174	1. Aufkommen an Bundes- und Landessteuern in den Rechnungsjahren 1950—1955 . . . . .	205
9. Neuzulassungen und Löschungen von Kraftfahrzeugen und Kraftfahrzeuganhängern 1947—1955 . . . . .	175	2. Veranlagte, Gesamtsatz und Umsatzsteuer 1950 und 1954 nach wirtschaftlicher Gliederung . . . . .	206
10. Verkehrsmeßzahlen 1951—1955 . . . . .	175	3. Verbrauchsteuern . . . . .	208
11. Straßenverkehrsunfälle 1949—1955 nach Ort und Art und die daran beteiligten Verkehrsteilnehmer . . . . .	176	a) Biersteuer in den Rechnungsjahren 1950—1955 . . . . .	208
12. Vorläufig festgestellte unmittelbare Unfallursachen 1954 und 1955 bei Fahrzeugen und ihren Führern . . . . .	176	b) Zuckersteuer in den Betriebsjahren 1950—1954 . . . . .	208
13. Vorläufig festgestellte unmittelbare Unfallursachen und Umstände 1953—1955 . . . . .	177	c) Tabaksteuer in den Rechnungsjahren 1950—1955 . . . . .	208
14. Durch Straßenverkehrsunfälle getötete und verletzte Personen 1954 und 1955 . . . . .	177	<b>XVI. Öffentliche Sozialleistungen</b>	
C. Luftverkehr . . . . .	178	A. Soziale Krankenversicherung . . . . .	209
1. Flughafenverkehr 1952—1956 . . . . .	178	1. Krankenkassen 1952—1955 nach der Zahl der Mitglieder . . . . .	209
D. Deutsche Bundesbahn und nichtbundeseigene Eisenbahnen . . . . .	178	2. Mitgliederstand der Krankenkassen am 1. Dezember 1955 . . . . .	209
1. Fahrzeugbestände der Deutschen Bundesbahn 1948 bis 1955 . . . . .	178	3. Erfolgswirksame Reineinnahmen der Krankenkassen 1952—1955 . . . . .	210
2. Betriebsläge und Betriebsleistungen der Deutschen Bundesbahn 1948—1955 . . . . .	178	4. Erfolgswirksame Reinausgaben der Krankenkassen 1952—1955 . . . . .	210
3. Fahrpreise der Deutschen Bundesbahn für Personen (Grundtarif und Zuschläge) 1932—1956 . . . . .	179	5. Erfolgswirksame Reineinnahmen und Reinausgaben der Krankenkassen 1955 . . . . .	210
4. Eisenbahnfrachten der Deutschen Bundesbahn im Güterverkehr 1936—1956 . . . . .	179	6. Einnahmen und Ausgaben der Krankenkassen je Mitglied 1954 und 1955 . . . . .	211
5. Verkehrsleistungen und Güterwagenstellung der Deutschen Bundesbahn 1948—1955 . . . . .	180	7. Leistungsfälle in der sozialen Krankenversicherung 1950—1955 . . . . .	212
6. Güterverkehr der Deutschen Bundesbahn 1954 und 1955 . . . . .	180	8. Vermögen der Krankenkassen 1955 . . . . .	213
7. Nichtbundeseigene Eisenbahnen des öffentlichen Verkehrs 1950—1955 . . . . .	180	B. Rentenversicherung . . . . .	213
E. Deutsche Bundespost 1938, 1949—1955 . . . . .	181	1. Rentenansprüche und Rentenbestand 1950—1955 . . . . .	213
F. Fremdenverkehr . . . . .	182	a) Rentenansprüche . . . . .	213
1. Fremdenmeldungen und -übernachtungen 1954—1956 . . . . .	182	b) Rentenbestand . . . . .	214
2. Fremdenmeldungen und -übernachtungen 1954—1956 in den wichtigsten Fremdenverkehrsgemeinden . . . . .	182	2. Einnahmen und Ausgaben der Rentenversicherung 1950—1955 . . . . .	214
3. Übernachtungen in Jugendherbergen in den Kalenderjahren 1954 und 1955 . . . . .	183	3. Kriegsofferversorgung 1950—1955 . . . . .	215
4. Beherbergungskapazität am 1. April 1955 und 1956 . . . . .	184	4. Gesetzliche Unfallversicherung 1950—1955 . . . . .	215



	Seite
C. Fürsorge . . . . .	216
1. Öffentliche Fürsorge im Rechnungsjahr 1955 . . . . .	216
2. Geschlossene Fürsorge im Rechnungsjahr 1955 (Bezirks- und Landesfürsorgeverbände) . . . . .	218
3. Laufend unterstützte Hilfsbedürftige der offenen Fürsorge im Rechnungsjahr 1955 (Bezirks- und Landesfürsorgeverbände) . . . . .	219
4. Öffentliche Jugendhilfe . . . . .	220

## XVII. Preise und Lebenshaltung

A. Preise . . . . .	221
1. Erzeuger- und Großhandelspreise wichtiger Waren 1938, 1950—1956 . . . . .	221
2. Einzelhandelspreise wichtiger Verbrauchsgüter 1951 bis 1956 . . . . .	226
3. Preise wichtiger Baustoffe 1936, 1950—1956 . . . . .	227
4. Preise wichtiger Handwerkerarbeiten 1936, 1950—1956 . . . . .	228
5. Preisindexzahlen für den Wohnungsbau 1949—1956 . . . . .	228
6. Preisindex der Bauleistungen am Gebäude 1952—1956 nach Roh- und Ausbauarbeiten . . . . .	229
7. Preisindexzahlen für die Lebenshaltung von Arbeitnehmerfamilien 1949—1956 . . . . .	229
B. Lebenshaltung . . . . .	229
1. Durchschnittliche monatliche Einnahmen und Ausgaben in Haushaltungen von Arbeitnehmern 1951—1955 . . . . .	229
2. Durchschnittlicher monatlicher Verbrauch an Nahrungs- und Genußmitteln in Haushaltungen von Arbeitnehmern 1951—1955 nach Mengen und Ausgabenbeträgen . . . . .	230
3. Durchschnittliche monatliche Einnahmen und Ausgaben in Haushaltungen von Rentnern und Unterstützungsempfängern 1952—1955 . . . . .	232
4. Durchschnittlicher monatlicher Verbrauch an Nahrungs- und Genußmitteln in Haushaltungen von Rentnern und Unterstützungsempfängern 1952—1955 nach Mengen und Ausgabenbeträgen . . . . .	232

## XVIII. Arbeitszeiten und Löhne

1. Arbeitszeiten und Löhne der Industriearbeiter im Durchschnitt aller Gewerbegruppen 1948—1956 . . . . .	234
2. Durchschnittliche Arbeitszeiten und Löhne der Industriearbeiter in 24 Gewerbegruppen 1953—1956 . . . . .	234
3. Barverdienst und Gesamteinkommen je Mann im Kohlenbergbau 1938, 1948—1955 . . . . .	238
4. Schichtung der Verdienste in der Landwirtschaft September 1953 (Gehalts- und Lohnstrukturerhebung 1953)	239
a) Landwirtschaftliche Arbeitskräfte im Monatslohn . . . . .	239
b) Landwirtschaftliche Arbeitskräfte im Stundenlohn . . . . .	239

XIX. Vergleichbare Bevölkerungs-, Wirtschafts- und Finanzergebnisse der Kreise Nordrhein-Westfalens (Kreisstandardzahlen) . . . . .	240
---	-----

XX. Die Länder des Bundesgebietes . . . . .	244
---	-----

## XXI. Ausgewählte Bundesstatistiken

1. Ausweis der Bank deutscher Länder Ende 1948—1955 . . . . .	252
2. Ausgabe von festverzinslichen Wertpapieren und Aktien 1948—1955 . . . . .	252
3. Haushaltseinnahmen und -ausgaben des Bundes für das Rechnungsjahr 1954 und für die ersten drei Rechnungsvierteljahre 1955 . . . . .	253
4. Haushaltseinnahmen und -ausgaben der Länder für das Rechnungsjahr 1954 und für die ersten drei Rechnungsvierteljahre 1955 . . . . .	254
5. Zahlungsbilanz 1954 nach Währungsräumen . . . . .	255
6. Zahlungsbilanz 1955 nach Währungsräumen . . . . .	256
7. Zahlungsbilanz 1949—1955 . . . . .	257
8. Entstehung und Verwendung des Sozialprodukts 1953 bis 1955 . . . . .	258
9. Preisindex ausgewählter Grundstoffe 1938, u. 1950—1955 . . . . .	259
10. Index der Erzeugerpreise industrieller Produkte 1938 und 1949—1955 . . . . .	260
11. Ein- und Ausfuhr 1950—1955 nach Warengruppen der Ernährungswirtschaft und der Gewerblichen Wirtschaft (Bundesgebiet und Berlin (West)) . . . . .	260

# Verzeichnis der Veröffentlichungen des Statistischen Landesamtes Nordrhein-Westfalen

## Vorbemerkung

Dieses Verzeichnis der Veröffentlichungen enthält eine Sammlung aller Titel der vom Statistischen Landesamt Nordrhein-Westfalen herausgegebenen Schriften, die für die statistische Darstellung des Standes und der Entwicklung von Bevölkerung und Wirtschaft des Landes Nordrhein-Westfalen wichtig sind. Unberücksichtigt blieben Publikationen, deren Herausgabe nicht mehr erfolgt. Die Veröffentlichungen sind nach der „allgemeinen Systematik der Statistik“ geordnet, deren Benutzung die Statistischen Landesämter untereinander vereinbart haben, um die Übersicht über ihre Veröffentlichungen zu erleichtern. In den Gruppen der Gliederung sind sowohl Schriften enthalten, die wegen der Ausführlichkeit ihrer tabellarischen Übersichten als „statistisches Quellenmaterial“ angesehen werden, als auch die große Zahl kürzer gefaßter Übersichten, in denen über statistische Gebiete laufend berichtet wird.

Mit Beginn dieses Jahres haben im Zuge der Bestrebungen der Statistischen Landesämter, ihre Veröffentlichungen zu vereinheitlichen, einige organisatorische Änderungen in unserem Veröffentlichungsprogramm Platz gegriffen. Die bisher unter der Bezeichnung „Statistische Informationen“ herausgegebenen Veröffentlichungen tragen nunmehr die Bezeichnung „Statistische Berichte“. Sie sind entsprechend ihrem sachlichen Inhalt mit Nummerierungen versehen, die ebenso wie die Bezeichnung „Statistische Berichte“ von allen Statistischen Landesämtern einheitlich verwendet werden. Unsere Veröffentlichung „Monatszahlen Nordrhein-Westfalen“ hat Ende 1955 ihr Erscheinen eingestellt.

In dem Verzeichnis wurde bei jeder Veröffentlichung die Schriftenreihe mit Heft- bzw. Schriften-Nummer, die Periodizität sowie die gebietliche Gliederung bis zum jeweils kleinsten Verwaltungsbezirk angegeben, für den Ergebnisse ausgewiesen werden. Fehlt in Ausnahmefällen die Angabe der Periodizität, so handelt es sich um einmalige oder unregelmäßig erscheinende Publikationen.

## I. Zusammenfassende Schriften

### Statistisches Jahrbuch Nordrhein-Westfalen

Zustand und Entwicklung des wirtschaftlichen, sozialen, politischen und kulturellen Lebens im Zahlenbild der Statistik, unter besonderer Berücksichtigung der kreisfreien Städte und Landkreise.

Das Jahrbuch erscheint seit 1949, letzte Ausgabe 1956. Gebietliche Gliederung: Kreise.

### Statistisches Taschenbuch Nordrhein-Westfalen

Das Taschenbuch erscheint in den Jahren, in denen das Statistische Jahrbuch nicht herausgegeben wird. Es enthält in gestraffter Darstellung Angaben über den Stand und die Entwicklung der Bevölkerung, der kulturellen Einrichtungen, der Landwirtschaft, der Gewerbegebiete, der Preise und Löhne sowie der öffentlichen Finanzen Nordrhein-Westfalens.

Bisher erschienen: Ausgabe 1955. Gebietliche Gliederung: Kreise.

### Statistische Rundschau für das Land Nordrhein-Westfalen

In den Hefen dieser Monatsschrift werden aktuelle Berichte über die Ergebnisse der verschiedenen Erhebungen mit Zahlenübersichten und Schaubildern veröffentlicht. Über den monatlichen Stand der bevölkerungs- und wirtschaftsstatistischen Daten wird der Leser durch eine ausführliche Übersicht (Zahlenspiegel Nordrhein-Westfalen) auf dem laufenden gehalten.

### Kreisstandardzahlen Nordrhein-Westfalen

Die Hefte enthalten ausgewählte Zahlenreihen zur Beurteilung und zum Vergleich von Struktur und Entwicklung der kreisfreien Städte und Landkreise. Die statistischen Angaben werden vorzugsweise in Relativzahlen gemacht.

Periodizität: jährlich. Letzte Ausgabe 1956.

### Aktuelle Wirtschaftszahlen Nordrhein-Westfalen

Ausführliche Jahresberichte mit Schaubildern über die Lage der Industrie-, Agrar- und Verkehrswirtschaft, der Ausfuhr, des Arbeitsmarktes sowie der Preisentwicklung und Versorgung.

Die Schrift erscheint seit 1949. Gebietliche Gliederung: Land.

### Behördenverzeichnis Nordrhein-Westfalen — 2. neubearbeitete Auflage. Erschienen 1955.

Nachweis sämtlicher Behörden auf Bundes-, Landes-, Kreis- und Gemeindeebene; dazu die Anschriften der Auslandsvertretungen der Bundesrepublik Deutschland, der ausländischen diplomatischen und konsularischen Vertretungen und amtlichen Missionen, der alliierten Behörden, der kommunalen Spitzenverbände, der Körperschaften und Anstalten des öffentlichen Rechts sowie der Hochschulen und Schulen (ohne Volksschulen).



## II. Fachstatistische Schriften

## Schriftenreihen:

Beiträge zur Statistik des Landes Nordrhein-Westfalen

Die Hefte der Schriftenreihe enthalten die Ergebnisse aller größeren Erhebungen sowie die Jahresresultate der wichtigen Statistiken in tiefgegliederten Tabellen. Diese Quellenveröffentlichungen sind im allgemeinen mit erläuternden Texten versehen.

Sonderreihe Volkszählung 1950

In dieser Reihe sind 19 Bände erschienen. Sie enthalten die Gesamtergebnisse der Volks-, Berufs-, Wohnungs- und Arbeitsstättenzählung vom 13. 9. 1950 und die Ergebnisse der Zusatzerhebung über die gewerblichen Straßenverkehrsbetriebe vom Mai 1951.

Statistische Berichte des Statistischen Landesamtes Nordrhein-Westfalen

Die bis einschl. Dezember 1955 unter dem Titel „Statistische Informationen“ erschienenen Schriften werden ab Januar 1956 unter der Bezeichnung „Statistische Berichte“ herausgegeben. Diese Bezeichnung wurde von allen Statistischen Landesämtern für gleichartige Publikationen übernommen. Der Inhalt der Berichte richtet sich weitgehend nach einem von den Statistischen Landesämtern gemeinsam aufgestellten Programm. Um die Veröffentlichungen nach ihrer inhaltlichen Zugehörigkeit zu bestimmten Sachgebieten leicht erkennbar zu machen, wurde für alle Ämter eine einheitliche Bezifferung vereinbart. Die Bezifferung ist dreistellig, z. B. A I 1. Fehlt in Ausnahmefällen die dritte Stelle der Bezifferung, und zwar die arabische Zahl, so enthält diese Veröffentlichung keine Angaben aus dem gemeinsam vereinbarten Programm.

Sonderveröffentlichungen

In dieser Reihe sind Schriften verschiedenen Charakters enthalten; hauptsächlich erscheinen hier die Ergebnisse von Sonder- und Zusatzerhebungen sowie Verzeichnisse verschiedener Art.

## I. Gebiet und Bevölkerung

## 1. Volkszählungen

Ergebnisse der Volks- und Berufszählung vom 17. Mai 1939 für Nordrhein-Westfalen (Gebietsstand 13. 9. 1950)

Beiträge zur Statistik — Heft 28. Gebietliche Gliederung: Gemeinden.

Landes- und Kreisergebnisse Nordrhein-Westfalens (Volkszählung 1946)

Beiträge zur Statistik — Heft 3. Gebietliche Gliederung: Kreise.

Die Religionsgliederung der Bevölkerung des Landes Nordrhein-Westfalen (Volkszählung 1946)

Beiträge zur Statistik — Heft 1. Gebietliche Gliederung: Gemeinden.

Gemeindestatistik des Landes Nordrhein-Westfalen (Volkszählung 1946)

Beiträge zur Statistik — Heft 2. Gebietliche Gliederung: Gemeinden.

Die Wohnbevölkerung in den Gemeinden Nordrhein-Westfalens — Vorläufiges Ergebnis

Sonderreihe Volkszählung 1950 — Heft 1. Gebietliche Gliederung: Gemeinden.

Die Wohnbevölkerung in Nordrhein-Westfalen nach Alter, Familienstand, Religion und Wohnort am 1. 9. 1939

Sonderreihe Volkszählung 1950 — Heft 3. Gebietliche Gliederung: Kreise.

Die Familien und Haushaltungen in Nordrhein-Westfalen

Sonderreihe Volkszählung 1950 — Heft 4. Gebietliche Gliederung: Kreise.

Die Körperbehinderten in Nordrhein-Westfalen

Sonderreihe Volkszählung 1950 — Heft 17. Gebietliche Gliederung: Land.

Ämtliches Verzeichnis der Gemeinden und Wohnplätze (Ortschaften) in Nordrhein-Westfalen

Sonderreihe Volkszählung 1950 — Heft 2.

Gemeindestatistik des Landes Nordrhein-Westfalen

Sonderreihe Volkszählung 1950 — Heft 15. Gebietliche Gliederung: Gemeinden.

## 2. Bevölkerungsentwicklung

Wohnbevölkerung des Landes Nordrhein-Westfalen

Statistische Berichte, Reihe A I 1 — A I 2. Periodizität: monatlich. Gebietliche Gliederung: Kreise.

Wohnbevölkerung in den Gemeinden des Landes Nordrhein-Westfalen

Statistische Berichte, Reihe A I 3. Periodizität: halbjährlich.

Die Entwicklung der kreisfreien Städte, Landkreise und Gemeinden des Landes Nordrhein-Westfalen von 1871—1950

Beiträge zur Statistik — Heft 57. Gebietliche Gliederung: Gemeinden.

## II. Bewegung der Bevölkerung

Eheschließungen, Geburten und Sterbefälle in Nordrhein-Westfalen

Statistische Berichte, Reihe A II 1. Periodizität: monatlich. Gebietliche Gliederung: Kreise.

Die natürliche Bevölkerungsbewegung und die Todesursachen in Nordrhein-Westfalen

Beiträge zur Statistik. Gebietliche Gliederung: Kreise. Heft 37 = Ergebnisse 1946—1950; Heft 62 = Ergebnisse 1951—1953.

Natürliche Bevölkerungsbewegung in Nordrhein-Westfalen

Statistische Berichte, Reihe A II 2. Periodizität: jährlich. Gebietliche Gliederung: Land.

Urteile in Ehesachen in Nordrhein-Westfalen

Statistische Berichte, Reihe A II 3. Periodizität: jährlich. Gebietliche Gliederung: Landgerichtsbezirke.

Selbstmorde in Nordrhein-Westfalen

Statistische Berichte, Reihe A II. Periodizität: jährlich. Gebietliche Gliederung: Kreise.

Die Wanderungsbewegung in Nordrhein-Westfalen

Beiträge zur Statistik. Erscheint jährlich seit 1949. Gebietliche Gliederung: Kreise. Letzte Ausgabe: Heft 63 = Ergebnisse 1954.

Wanderungsbewegung in Nordrhein-Westfalen

Statistische Berichte, Reihe A III 1. Periodizität: monatlich. Gebietliche Gliederung: Kreise.

Wanderungsbewegung in Nordrhein-Westfalen

Statistische Berichte, Reihe A III 2. Jahresbericht. Gebietliche Gliederung: Kreise. Erscheint erstmalig 1956.

## III. Gesundheitswesen

Meldepflichtige Krankheiten in Nordrhein-Westfalen 1946—1952

Beiträge zur Statistik — Heft 32. Gebietliche Gliederung: Kreise.

Meldepflichtige Krankheiten in Nordrhein-Westfalen

Statistische Berichte, Reihe A IVa. Periodizität: wöchentlich. Gebietliche Gliederung: Kreise.

Neuerkrankungen und Sterbefälle an Tbc in Nordrhein-Westfalen

Statistische Berichte, Reihe A IVb. Periodizität: monatlich und Jahresbericht. Gebietliche Gliederung: Kreise.

Die Sterbefälle in Nordrhein-Westfalen nach Todesursachen und Altersgruppen

Statistische Berichte, Reihe A IV 3. Periodizität: jährlich. Gebietliche Gliederung: Land.

Die Heil- und Pflegepersonen und Krankenanstalten in Nordrhein-Westfalen

Statistische Berichte, Reihe A IV 1—A IV 2. Periodizität: jährlich. Gebietliche Gliederung: Kreise.

Verzeichnis der Krankenanstalten in Nordrhein-Westfalen 1951

Sonderveröffentlichung. Gebietliche Gliederung: Gemeinden.



**IV. Unterricht, Bildung, Kultur**

- Die allgemeinbildenden Schulen in Nordrhein-Westfalen  
Bisher erschienen: Sonderveröffentlichungen: 1948, 1949 (vergriffen), Beiträge zur Statistik: ab 1950. Gebietliche Gliederung: Kreise. Periodizität: jährlich. Letzte Ausgabe: Heft 50 = Ergebnisse vom 15. 5. 1954.
- Die allgemeinbildenden Schulen in Nordrhein-Westfalen  
Statistische Berichte, Reihe B I 1. Periodizität: jährlich. Gebietliche Gliederung: Land.  
Namentliche Liste der öffentlichen und privaten Volksschulen in Nordrhein-Westfalen 1954  
Sonderveröffentlichung. Gebietliche Gliederung: Gemeinden.
- Namentliche Liste der öffentlichen und privaten Realschulen in Nordrhein-Westfalen 1954  
Sonderveröffentlichung. Gebietliche Gliederung: Gemeinden.
- Namentliche Liste der öffentlichen und privaten Höheren Schulen in Nordrhein-Westfalen 1954  
Sonderveröffentlichung. Gebietliche Gliederung: Gemeinden.
- Die berufsbildenden Schulen in Nordrhein-Westfalen  
Bisher erschienen: Sonderveröffentlichungen: 1950—1952 (1950, 1951 vergriffen), Beiträge zur Statistik: ab 1953. Gebietliche Gliederung: Kreise. Letzte Ausgabe: Heft 59 = Ergebnisse vom 10. 11. 1954.
- Die berufsbildenden Schulen in Nordrhein-Westfalen  
Statistische Berichte, Reihe B I 2. Periodizität: jährlich. Gebietliche Gliederung: Land.  
Namentliche Liste der öffentlichen und privaten berufsbildenden Schulen in Nordrhein-Westfalen 1953  
Sonderveröffentlichung. Gebietliche Gliederung: Gemeinden.
- Die Studierenden an den wissenschaftlichen Hochschulen in Nordrhein-Westfalen im Wintersemester  
Bisher erschienen: Sonderveröffentlichungen: Wintersemester 1952/53 und 1953/54 (vergriffen). Beiträge zur Statistik: ab Wintersemester 1954/55. Letzte Ausgabe: Heft 56 = Ergebnisse Wintersemester 1954/55.
- Kleine Hochschulstatistik Nordrhein-Westfalen — Sommersemester  
Statistische Berichte, Reihe B I 3.
- Kleine Hochschulstatistik Nordrhein-Westfalen — Wintersemester  
Statistische Berichte, Reihe B I 4.

**V. Rechtspflege und öffentliche Sicherheit**

- Die Kriminalität in Nordrhein-Westfalen.  
Beiträge zur Statistik, jährlich seit 1953. Gebietliche Gliederung: Oberlandesgerichtsbezirke. Letzte Ausgabe: Heft 64 = Ergebnisse 1954.
- Die Kriminalität in Nordrhein-Westfalen  
Statistische Berichte, Reihe B II 1. Periodizität: jährlich. Gebietliche Gliederung: Land.
- Die Rechtspflege in Nordrhein-Westfalen  
Statistische Berichte, Reihe B II. Periodizität: jährlich. Gebietliche Gliederung: Landgerichtsbezirke.

**VI. Wahlen**

- Die Wahlen in Nordrhein-Westfalen in den Jahren seit 1948  
Sonderveröffentlichung. Gebietliche Gliederung: Gemeinden.
- Die Ergebnisse der Landtagswahl 1950 und der Bundestagswahl 1953 (Zweitstimmen) in Nordrhein-Westfalen  
Sonderveröffentlichung. Gebietliche Gliederung: Wahlkreise.
- Die Bundestagswahl am 6. September 1953 in Nordrhein-Westfalen  
Sonderveröffentlichung. Gebietliche Gliederung: Gemeinden.
- Die Landtagswahl in Nordrhein-Westfalen am 27. Juni 1954  
Beiträge zur Statistik — Heft 47. Gebietliche Gliederung: Gemeinden.
- Die Wahl zum ... Bundestag in Nordrhein-Westfalen.  
Statistische Berichte, Reihe B III 1. Gebietliche Gliederung: Wahlkreise. Erstmalig mit den Ergebnissen der nächsten Wahl.
- Die Landtagswahl in Nordrhein-Westfalen.  
Statistische Berichte, Reihe B III 2. Gebietliche Gliederung: Wahlkreise. Erstmalig mit den Ergebnissen der nächsten Wahl.
- Die Kommunalwahlen in Nordrhein-Westfalen.  
Statistische Berichte, Reihe B III. Gebietliche Gliederung: Wahlkreise. Erstmalig mit den Ergebnissen der nächsten Wahlen.

**VII. Erwerbstätigkeit**

- Die Wohnbevölkerung nach der Erwerbstätigkeit in Nordrhein-Westfalen — Landesteil Nordrhein  
Sonderreihe Volkszählung 1950 — Heft 5a. Gebietliche Gliederung: Kreise.
- Die Wohnbevölkerung nach der Erwerbstätigkeit in Nordrhein-Westfalen — Landesteil Westfalen  
Sonderreihe Volkszählung 1950 — Heft 5b. Gebietliche Gliederung: Kreise.
- Die Erwerbspersonen nach der beruflichen Gliederung in Nordrhein-Westfalen — Teil 1: Landesergebnisse  
Sonderreihe Volkszählung 1950 — Heft 6. Gebietliche Gliederung: Regierungsbezirke.
- Die Erwerbspersonen nach der beruflichen Gliederung in Nordrhein-Westfalen — Teil 2: Kreisergebnisse  
Sonderreihe Volkszählung 1950 — Heft 7.
- Die Pendelwanderer in Nordrhein-Westfalen — Landesteil Nordrhein  
Sonderreihe Volkszählung 1950 — Heft 8a. Gebietliche Gliederung: Gemeinden.
- Die Pendelwanderer in Nordrhein-Westfalen — Landesteil Westfalen  
Sonderreihe Volkszählung 1950 — Heft 8b. Gebietliche Gliederung: Gemeinden.
- Streiks in Nordrhein-Westfalen  
Statistische Berichte, Reihe N I. Periodizität: vierteljährlich. Gebietliche Gliederung: Land.

**VIII. Land- und Forstwirtschaft**

- Die Landwirtschaft in Nordrhein-Westfalen  
Bisher erschienen: Sonderveröffentlichung 1948. Beiträge zur Statistik: ab 1949 (1949 und 1953 vergriffen). Periodizität: jährlich. Gebietliche Gliederung: Kreise. Letzte Ausgabe: Heft 60 = Ergebnisse 1955.
- Landwirtschaftliche Betriebszählung des Landes Nordrhein-Westfalen 1949  
Beiträge zur Statistik. Gebietliche Gliederung: Kreise. Heft 7 = Gesamtergebnisse; Heft 25 = Tabellenprogramm II.
- Gartenbauerhebung in Nordrhein-Westfalen 1950  
Sonderveröffentlichung. Gebietliche Gliederung: Kreise.
- Die landwirtschaftlichen Kleinbetriebe in Nordrhein-Westfalen 1950  
Sonderveröffentlichung. Gebietliche Gliederung: Kreise.
- Schleppererhebung in Nordrhein-Westfalen 1950  
Sonderveröffentlichung. Gebietliche Gliederung: Kreise.
- Obstbaumzählung in Nordrhein-Westfalen 1951  
Sonderveröffentlichung. Gebietliche Gliederung: Kreise.
- Die Bodenbenutzung in Nordrhein-Westfalen — Vorläufiges Ergebnis  
Statistische Berichte, Reihe C I 1. Periodizität: jährlich (August). Gebietliche Gliederung: Regierungsbezirke.
- Die Bodenbenutzung in Nordrhein-Westfalen — Endgültiges Ergebnis  
Statistische Berichte, Reihe C I 1. Periodizität: jährlich (Oktober). Gebietliche Gliederung: Kreise.
- Der beabsichtigte Verkaufsanbau von Gemüse usw. in Nordrhein-Westfalen  
Statistische Berichte, Reihe C I 2. Periodizität: jährlich (März). Gebietliche Gliederung: Landesteile.
- Der endgültige Verkaufsanbau von Gemüse usw. in Nordrhein-Westfalen  
Statistische Berichte, Reihe C I 3. Periodizität: jährlich (September). Gebietliche Gliederung: Kreise.



- Der Anbau von landwirtschaftlichen Zwischenfrüchten usw. in Nordrhein-Westfalen  
Statistische Berichte, Reihe C I 4. Periodizität: jährlich (Dezember). Gebietliche Gliederung: Kreise.
- Ernteberichterstattung über Feldfrüchte und Grünland in Nordrhein-Westfalen  
Statistische Berichte, Reihe C II 1. Periodizität: monatlich (März–November). Gebietliche Gliederung: Kreise.
- Die Getreideernte in Nordrhein-Westfalen  
Statistische Berichte, Reihe C II. Periodizität: jährlich (November). Gebietliche Gliederung: Kreise.
- Die Kartoffelernte in Nordrhein-Westfalen  
Statistische Berichte, Reihe C II. Periodizität: jährlich (Dezember). Gebietliche Gliederung: Kreise.
- Ernteberichterstattung über Gemüse in Nordrhein-Westfalen  
Statistische Berichte, Reihe C II 2. Periodizität: monatlich (April–Oktober). Gebietliche Gliederung: Kreise (Erntevorschätzung nur für Regierungsbezirke).
- Ernteberichterstattung über Gemüse in Nordrhein-Westfalen — Endgültige Ernteschätzungen des Frühgemüses, umgerechnet nach der Erhebung über den endgültigen Gemüsebau vom Juli  
Statistische Berichte, Reihe C II 2. Periodizität: jährlich. Gebietliche Gliederung: Kreise.
- Die Gemüseernte in Nordrhein-Westfalen  
Statistische Berichte, Reihe C II. Periodizität: jährlich (Dezember). Gebietliche Gliederung: Regierungsbezirke.
- Ernteberichterstattung über Obst in Nordrhein-Westfalen  
Statistische Berichte, Reihe C II 3. Periodizität: monatlich (Mai–Oktober). Gebietliche Gliederung: Kreise (Erntevorschätzung nur für Regierungsbezirke).
- Die Obsternte in Nordrhein-Westfalen  
Statistische Berichte, Reihe C II. Periodizität: jährlich (November). Gebietliche Gliederung: Regierungsbezirke.
- Der Schweinebestand in Nordrhein-Westfalen im März bzw. September  
Statistische Berichte, Reihe C III 1. Periodizität: halbjährlich. Gebietliche Gliederung: Land.
- Der Rindvieh-, Schweine- und Schafbestand in Nordrhein-Westfalen im Juni  
Statistische Berichte, Reihe C III 1. Periodizität: jährlich. Gebietliche Gliederung: Land.
- Die Viehbestände in Nordrhein-Westfalen im Dezember  
Statistische Berichte, Reihe C III 1. Periodizität: jährlich. Gebietliche Gliederung: Kreise.
- Die Schlachtungen in Nordrhein-Westfalen  
Statistische Berichte, Reihe C III 2. Periodizität: monatlich. Gebietliche Gliederung: Kreise.
- Tierseuchen in Nordrhein-Westfalen  
Statistische Berichte, Reihe C III. Periodizität: monatlich. Gebietliche Gliederung: Kreise.
- Milcherzeugung und Milchverwendung in Nordrhein-Westfalen  
Statistische Berichte, Reihe C III 3. Periodizität: monatlich. Gebietliche Gliederung: Kreise.

### IX. Unternehmen und Arbeitsstätten

- Die nichtlandwirtschaftlichen Arbeitsstätten in Nordrhein-Westfalen  
Sonderreihe Volkszählung 1950. Gebietliche Gliederung: Kreise. Heft 12 = Teil 1: Arbeitsstätten und Beschäftigte (vergriffen); Heft 13 = Teil 2: Betriebsgrößen, Beschäftigte nach sozialer Stellung, Kraftfahrzeuge, Betriebsformen des Einzelhandels; Heft 14 = Teil 3: Unternehmen nach Rechtsformen und Umsatzgrößenklassen, Flüchtlingsunternehmen, Neugründungen.

### X. Industrie, Handwerk, Handel

- Die industrielle Produktion in Nordrhein-Westfalen 1950–1952  
Beiträge zur Statistik — Heft 18. Gebietliche Gliederung: Land.
- Die Industrie in Nordrhein-Westfalen — Ergebnisse der Totalerhebung  
Sonderveröffentlichungen, jährlich seit 1952. Gebietliche Gliederung: Kreise. Letzte Ausgabe = Ergebnisse 1954.
- Die Wasserversorgung der Industrie in Nordrhein-Westfalen 1952  
Beiträge zur Statistik — Heft 38. Gebietliche Gliederung: Kreise.
- Die Industrie Nordrhein-Westfalens — Endgültige Ergebnisse  
Statistische Berichte, Reihe E I 1. Periodizität: monatlich. Gebietliche Gliederung: Kreise.
- Die Industrie Nordrhein-Westfalens — Vorläufige Ergebnisse  
Statistische Berichte, Reihe E I 1a. Periodizität: monatlich. Gebietliche Gliederung: Land.
- Die Industrie Nordrhein-Westfalens im September — Ergebnisse der Totalerhebung  
Statistische Berichte, Reihe E I 2. Periodizität: jährlich. Gebietliche Gliederung: Kreise.
- Auslandsumsatz der Industrie in Nordrhein-Westfalen — Vorläufige Ergebnisse  
Statistische Berichte, Reihe E Ia. Periodizität: monatlich. Gebietliche Gliederung: Land.
- Produktion ausgewählter Erzeugnisse der Industrie in Nordrhein-Westfalen (Produktions-Eilbericht)  
Statistische Berichte, Reihe E Ib. Periodizität: monatlich. Gebietliche Gliederung: Land.
- Schnellbericht über den Auftragsingang und den Umsatz in wichtigen Zweigen der Textilindustrie in Nordrhein-Westfalen  
Statistische Berichte, Reihe E Ic. Periodizität: monatlich. Gebietliche Gliederung: Land.
- Schnellbericht über die Textilindustrie in Nordrhein-Westfalen — Garnerzeugung und Garnverbrauch, Produktion und Versand ausgewählter Erzeugnisse  
Statistische Berichte, Reihe E Id. Periodizität: monatlich. Gebietliche Gliederung: Land.
- Die Textilindustrie in Nordrhein-Westfalen  
Fachbericht. Periodizität: halbjährlich. Gebietliche Gliederung: Land.
- Die Bekleidungsindustrie in Nordrhein-Westfalen  
Fachbericht. Periodizität: halbjährlich. Gebietliche Gliederung: Land.
- Nahrungs- und Genußmittelindustrie in Nordrhein-Westfalen  
Fachbericht. Periodizität: halbjährlich. Gebietliche Gliederung: Land.
- Das Handwerk in Nordrhein-Westfalen — Ergebnisse der Handwerkerhebung vom 30. 9. 1949  
Beiträge zur Statistik — Heft 8 (vergriffen). Gebietliche Gliederung: Land.
- Einzelhandelsumsätze in Nordrhein-Westfalen  
Statistische Berichte, Reihe G Ia. Periodizität: monatlich und Jahresbericht. Gebietliche Gliederung: Land.
- Handel Nordrhein-Westfalens mit dem Währungsgebiet der DM — Ost und mit Berlin (West)  
Statistische Berichte, Reihe G II. Periodizität: monatlich. Gebietliche Gliederung: Land.

### XI. Bauwirtschaft, Gebäude und Wohnungen

- Die Bauwirtschaft in Nordrhein-Westfalen  
Fachbericht. Periodizität: vierteljährlich. Gebietliche Gliederung: Land.
- Das Bauhauptgewerbe in Nordrhein-Westfalen — Ergebnisse der Gesamterhebung  
Beiträge zur Statistik, jährlich seit 1950 (1950 vergriffen). Gebietliche Gliederung: Kreise. Letzte Ausgabe: Heft 61 = Ergebnisse 1955.
- Das Bauhauptgewerbe in Nordrhein-Westfalen — Endgültige Ergebnisse  
Statistische Berichte, Reihe F I 1. Periodizität: monatlich. Gebietliche Gliederung: Kreisfreie Städte.
- Das Bauhauptgewerbe in Nordrhein-Westfalen — Vorläufige Ergebnisse  
Statistische Berichte, Reihe F I 1a. Periodizität: monatlich. Gebietliche Gliederung: Land.
- Das Bauhauptgewerbe in Nordrhein-Westfalen im Juli — Ergebnisse der Totalerhebung  
Statistische Berichte, Reihe F I 2. Periodizität: jährlich. Gebietliche Gliederung: Land.
- Die erteilten Baugenehmigungen und die Baufertigstellungen in Nordrhein-Westfalen  
Statistische Berichte, Reihe F II 1. Periodizität: monatlich. Gebietliche Gliederung: Kreise.
- Die Baufertigstellungen in Nordrhein-Westfalen  
Statistische Berichte, Reihe F II 2. Periodizität: jährlich. Gebietliche Gliederung: Kreise.



- Der Bauüberhang in Nordrhein-Westfalen  
 Statistische Berichte, Reihe F II 3. Periodizität: jährlich. Gebietliche Gliederung: Kreise.  
 Der Bestand an normalen Wohngebäuden, Wohnungen und Wohnräumen in Nordrhein-Westfalen  
 Statistische Berichte, Reihe F II. Periodizität: jährlich. Gebietliche Gliederung: Kreise.  
 Die Gebäude in Nordrhein-Westfalen  
 Sonderreihe Volkszählung 1950 — Heft 9. Gebietliche Gliederung: Gemeinden.  
 Die Wohnungen in Nordrhein-Westfalen  
 Sonderreihe Volkszählung 1950 — Heft 10. Gebietliche Gliederung: Gemeinden.  
 Die Wohnparteien in Nordrhein-Westfalen  
 Sonderreihe Volkszählung 1950 — Heft 11. Gebietliche Gliederung: Gemeinden.

## XII. Verkehr

- Die gewerblichen Straßenverkehrsbetriebe in Nordrhein-Westfalen — Ergebnisse der Zusatzhebung vom Mai 1951  
 Sonderreihe Volkszählung 1950 — Heft 16. Gebietliche Gliederung: Kreise.  
 Straßenverkehrsunfälle in Nordrhein-Westfalen (Schnellbericht).  
 Statistische Berichte, Reihe H I 1. Periodizität: monatlich. Gebietliche Gliederung: Kreisfreie Städte.  
 Straßenverkehrsunfälle in Nordrhein-Westfalen  
 Statistische Berichte, Reihe H I 1a. Periodizität: vierteljährlich. Gebietliche Gliederung: Kreise.  
 Straßenverkehrsunfälle in Nordrhein-Westfalen  
 Statistische Berichte, Reihe H I 1b. Jahresbericht. Gebietliche Gliederung: Kreise.  
 Die Binnenschifffahrt in Nordrhein-Westfalen 1950  
 Beiträge zur Statistik — Heft 10. Gebietliche Gliederung: Häfen.  
 Der Schiffs- und Güterverkehr der Binnenschifffahrt in Nordrhein-Westfalen  
 Statistische Berichte, Reihe H II 1. Periodizität: monatlich und Jahresbericht. Gebietliche Gliederung: Häfen.  
 Der Schiffs- und Güterverkehr der Binnenschifffahrt in Nordrhein-Westfalen (Schnellbericht)  
 Statistische Berichte, Reihe H II 1a. Periodizität: monatlich. Gebietliche Gliederung: Land.  
 Der Fremdenverkehr in Nordrhein-Westfalen  
 Statistische Berichte, Reihe H IV 1. Periodizität: Sommer- und Winterhalbjahr. Gebietliche Gliederung: Fremdenverkehrsgemeinden.  
 Die Beherbergungskapazität in den Fremdenverkehrsgemeinden von Nordrhein-Westfalen  
 Statistische Berichte, Reihe H IV 2. Periodizität: jährlich.

## XIII. Ausfuhr

- Ausfuhr Nordrhein-Westfalens  
 Statistische Berichte, Reihe G III 1. Periodizität: monatlich. Gebietliche Gliederung: Land.  
 Ausfuhr Nordrhein-Westfalens  
 Statistische Berichte, Reihe G III 1a. Jahresbericht. Gebietliche Gliederung: Land.  
 Ausfuhr Nordrhein-Westfalens nach Waren-Nummern  
 Statistische Berichte, Reihe G III 1b. Periodizität: jährlich. Gebietliche Gliederung: Land.

## XIV. Geld und Kredit

- Konkurse und Vergleichsverfahren in Nordrhein-Westfalen  
 Statistische Berichte, Reihe J I 1. Periodizität: monatlich, vierteljährlich und Jahresbericht. Gebietliche Gliederung: Land.  
 Boden- und Kommunalkreditinstitute in Nordrhein-Westfalen  
 Statistische Berichte, Reihe J Ia. Periodizität: monatlich. Gebietliche Gliederung: Land.  
 Bewegung der Grundpfandrechte in Nordrhein-Westfalen  
 Statistische Berichte, Reihe J Ib. Periodizität: vierteljährlich. Gebietliche Gliederung: Land.  
 Schiffshypothekenbewegung in Nordrhein-Westfalen  
 Statistische Berichte, Reihe J Ic. Periodizität: vierteljährlich. Gebietliche Gliederung: Land.

## XV. Öffentliche Finanzen

### 1. Finanzen

- Taschenbuch der Finanzstatistik Nordrhein-Westfalen  
 Das Nachschlagewerk über Finanzen, Schulden und Personalstand des Landes, der Gemeinden und Gemeindeverbände.  
 Erscheint jährlich seit Rechnungsjahr 1949 (R. J. 1950, 1951, 1952 vergriffen). Gebietliche Gliederung: Gemeinden ab 3000 Einwohner.  
 Letzte Ausgabe: Ergebnisse Rechnungsjahr 1953.  
 Staatsfinanzen in Nordrhein-Westfalen  
 Statistische Berichte, Reihe L I 1. Der Inhalt dieses Statistischen Berichts ist Bestandteil des obengenannten „Taschenbuchs der Finanzstatistik Nordrhein-Westfalen“.  
 Einnahmen und Ausgaben der Gemeinden und Gemeindeverbände des Landes Nordrhein-Westfalen  
 Statistische Berichte, Reihe L I 2. Periodizität: vierteljährlich und Jahresbericht. Gebietliche Gliederung: Kreise.  
 Die Inlandschulden der Gemeinden und Gemeindeverbände in Nordrhein-Westfalen  
 Beiträge zur Statistik, jährlich seit 1951. Gebietliche Gliederung: Kreise und Gemeinden mit über 10 000 Einwohnern. Letzte Ausgabe: Heft 55 = Ergebnisse nach dem Stande vom 31. 3. 1955.  
 Der Personalstand der öffentlichen Verwaltung in Nordrhein-Westfalen  
 Beiträge zur Statistik. Bisher erschienen: 1950 (vergriffen), 1952—1954. Gebietliche Gliederung: Kreise und Gemeinden mit über 10 000 Einwohnern. Letzte Ausgabe: Heft 54 = Ergebnisse vom 2. 10. 1954.  
 Materialien zum Länderfinanzausgleich  
 Beiträge zur Statistik — Heft 5. Gebietliche Gliederung: Land.  
 Kriegsschäden am Grundbesitz in Nordrhein-Westfalen am 21. Juni 1948  
 Sonderveröffentlichung. Gebietliche Gliederung: Kreise.

### 2. Bundessteuern

- Versteuerter und steuerfrei ausgeführter Zucker in Nordrhein-Westfalen nach Oberfinanzbezirken  
 Statistische Berichte, Reihe L IIa. Periodizität: 1.—3. Betriebsvierteljahr und Jahresbericht.  
 Nach der Zuckersteuerbefreiungsordnung steuerfrei abgelassene Zuckermengen in Nordrhein-Westfalen  
 Statistische Berichte, Reihe L IIb. Periodizität: jährlich. Gebietliche Gliederung: Land.  
 Mit Anspruch auf Zuckersteuervergütung ausgeführte oder niedergelegte Zuckerwaren und zuckerhaltige Waren in Nordrhein-Westfalen  
 Statistische Berichte, Reihe L IIc. Periodizität: jährlich. Gebietliche Gliederung: Land.  
 Umsätze und Umsatzsteuer in Nordrhein-Westfalen  
 Beiträge zur Statistik — Heft 34 = Ergebnisse 1950; Heft 65 = Ergebnisse 1954. Gebietliche Gliederung: Kreise.

### 3. Landessteuern

- Versteuerte und steuerfrei abgelassene Biermengen in Nordrhein-Westfalen nach Oberfinanzbezirken  
 Statistische Berichte, Reihe L II d. Periodizität: monatlich.  
 Das lohnsteuerpflichtige Einkommen in Nordrhein-Westfalen 1950  
 Beiträge zur Statistik — Heft 29. Gebietliche Gliederung: Land.  
 Das nach dem Einkommensteuergesetz veranlagte Einkommen in Nordrhein-Westfalen 1950  
 Beiträge zur Statistik — Heft 36. Gebietliche Gliederung: Kreise.  
 Das nach dem Körperschaftsteuergesetz veranlagte Einkommen in Nordrhein-Westfalen 1950  
 Beiträge zur Statistik — Heft 35. Gebietliche Gliederung: Kreise.  
 Nach dem Erbschaftsteuergesetz veranlagte Erb- und Schenkungsfälle in Nordrhein-Westfalen  
 Statistische Berichte, Reihe L II e. Periodizität: jährlich. Gebietliche Gliederung: Land.



**XVI. Öffentliche Sozialleistungen**

Die öffentliche Jugendhilfe in Nordrhein-Westfalen

Beiträge zur Statistik, jährlich seit Rechnungsjahr 1953. Gebietliche Gliederung: Jugendämter. Letzte Ausgabe: Heft 58 = Ergebnisse Rechnungsjahr 1954.

Die öffentliche Fürsorge in Nordrhein-Westfalen

Statistische Berichte, Reihe K I 1. Periodizität: vierteljährlich. Gebietliche Gliederung: Kreise.

Namentliche Liste der Heime und Anstalten in Nordrhein-Westfalen — Stand November 1951

Sonderveröffentlichung. Gebietliche Gliederung: Gemeinden.

**XVII. Preise und Lebenshaltung**

Erzeuger- und Großhandelspreise in Nordrhein-Westfalen

Statistische Berichte, Reihe M I 1. Periodizität: monatlich. Gebietliche Gliederung: Land.

Preisindex für die Lebenshaltung und Einzelhandelspreise in Nordrhein-Westfalen

Statistische Berichte, Reihe M I 2. Periodizität: monatlich. Gebietliche Gliederung: Land.

Verbraucherpreise und Preisindex sächlicher Betriebsmittel der Landwirtschaft in Nordrhein-Westfalen

Statistische Berichte, Reihe M 1a. Periodizität: vierteljährlich. Gebietliche Gliederung: Land.

Preisindexziffern für den Wohnungsbau und Preise wichtiger Baustoffe und Bauarbeiten in Nordrhein-Westfalen — Schnellbericht und endgültiges Ergebnis

Statistische Berichte, Reihe M Ib. Periodizität: vierteljährlich. Gebietliche Gliederung: Land.

Einkommen und Verbrauch in Haushaltungen nordrhein-westfälischer Arbeitnehmer, Rentner und Unterstützungsempfänger

Beiträge zur Statistik. Bisher erschienen: 1950/51 und 1951/52. Gebietliche Gliederung: Land. Letzte Ausgabe: Heft 41 = Ergebnisse Juli 1951 bis Juni 1952.

Einnahmen und Verbrauch in städtischen Haushaltungen von Arbeitnehmern, Rentnern und Unterstützungsempfängern in Nordrhein-Westfalen

Statistische Berichte, Reihe O I. Periodizität: vierteljährlich. Gebietliche Gliederung: Land.

**XVIII. Arbeitszeiten und Löhne**

Die Verdienstverhältnisse der Arbeiter in der gewerblichen Wirtschaft Nordrhein-Westfalens — Ergebnisse der Gehalts- und Lohnstrukturerhebung vom November 1951

Beiträge zur Statistik — Heft 31. Gebietliche Gliederung: Land.

Die Verdienstverhältnisse der Angestellten in der gewerblichen Wirtschaft Nordrhein-Westfalens — Ergebnisse der Gehalts- und Lohnstrukturerhebung vom November 1951

Beiträge zur Statistik — Heft 39. Gebietliche Gliederung: Land.

Verdienst und Arbeitszeit in der nordrhein-westfälischen Industrie — Teil Ia: Landesergebnisse

Statistische Berichte, Reihe N I 1. Periodizität: vierteljährlich.

Verdienst und Arbeitszeit in der nordrhein-westfälischen Industrie — Teil Ib: Ergebnisse nach Landesteilen

Statistische Berichte, Reihe N I 1. Periodizität: vierteljährlich.

Verdienst und Arbeitszeit in der nordrhein-westfälischen Industrie — Teil II: Ergebnisse nach tariflichen Ortsklassen

Statistische Berichte, Reihe N I 1. Periodizität: vierteljährlich. Gebietliche Gliederung: Land.

Verdienst und Arbeitszeit in der nordrhein-westfälischen Industrie — Teil III: Ergebnisse nach Fabrikationszweigen

Statistische Berichte, Reihe N I 1. Periodizität: vierteljährlich. Gebietliche Gliederung: Land.

Auszug aus den Ergebnissen der amtlichen Lohnerhebung in der Industrie in Nordrhein-Westfalen

Statistische Berichte, Reihe N I 1. Periodizität: vierteljährlich. Gebietliche Gliederung: Land.

**Allgemeine Vorbemerkungen**

Alle Angaben beziehen sich, sofern nicht ausdrücklich anders vermerkt, auf das Gebiet des Landes Nordrhein-Westfalen. Ab 23. April 1949 ohne die z. Z. unter niederländischer bzw. belgischer Verwaltung stehenden Gebiete, (ohne Berücksichtigung der Änderungen an der deutsch-belgischen Grenze nach dem Vertrag vom 24. 9. 1956).

Soweit keine besonderen Quellen genannt sind, beruhen die Ergebnisse aus der Nachkriegszeit in den Hauptabschnitten I—XIX des vorliegenden Statistischen Jahrbuches auf Erhebungen des Statistischen Landesamtes Nordrhein-Westfalen. Die Vergleichszahlen der Vorkriegs- und Kriegszeit stammen überwiegend aus den Veröffentlichungen des früheren Statistischen Reichsamtes.

Die vollständige Aufgliederung einer Summe ist in den Tabellen durch das Wort „davon“ kenntlich gemacht, die teilweise Ausgliederung von Bestandteilen der Summen durch das Wort „darunter“. Bei teilweiser Ausgliederung nach verschiedenen nicht summierbaren Merkmalen sind die Worte „und zwar“ gebraucht worden. Auf die Worte „davon“ und — bei Ausgliederung eines einzigen Postens (Merkmalsgliedes) — auch „darunter“ ist verzichtet worden, wenn aus Aufbau und Wortlaut von Tabellenkopf und Vorspalte unmißverständlich hervorgeht, daß es sich um eine Auf- bzw. Ausgliederung handelt.

Im allgemeinen ist beim Runden der Zahlen so verfahren worden, daß das Ergebnis gleich der Summe der Einzelpositionen ist. In einigen Fällen wurde ohne Rücksicht auf die Endsumme auf- oder abgerundet.

Bei den Tabellen, in denen die Werte in RM bzw. DM (RM/DM) angegeben sind, gilt für die Zeit bis zum 20. Juni 1948 (Stichtag der Währungsreform) die Wertangabe in RM.

Bezeichnungen für Begriffe, die in einem Hauptabschnitt von wesentlicher Bedeutung sind und in den Tabellen mehrfach verwendet werden, wurden ihres allgemeinen Charakters wegen in einer Reihe von Fällen zu Beginn der Hauptabschnitte erläutert.

Angaben über die Stadt Leverkusen sind für die Zeit vor dem 1. 4. 1955 in den Zahlen für den Rhein-Wupper-Kreis enthalten, soweit sie nicht ausdrücklich als für die Stadt bzw. kreisfreie Stadt Leverkusen geltend bezeichnet sind.

**Abkürzungen**

DM = Deutsche Mark  
Pf = Deutscher Pfennig  
Mill. = Million  
vH = vom Hundert  
km = Kilometer  
m = Meter  
qkm = Quadratkilometer  
qm = Quadratmeter  
qdm = Quadratdezimeter

g = Gramm  
ha = Hektar  
cbm = Kubikmeter  
fm = Festmeter  
rm = Raummeter  
l = Liter  
hl = Hektoliter  
t = Tonne  
dz = Doppelzentner  
kg = Kilogramm

PS = Pferdestärke  
kW = Kilowatt (Leistung)  
kWh = Kilowattstunde (Verbrauch)  
St = Stück  
Std = Stunden  
Krf. St. = Kreisfreie Stadt  
JD = Jahresdurchschnitt  
MD = Monatsdurchschnitt  
VJD = Vierteljahresdurchschnitt

**Zeichenerklärungen**

0 = weniger als die Hälfte der kleinsten darzustellenden Einheit

— = nichts

• = Zahlenangaben nicht vorhanden



# Allgemeine politische, geographische und meteorologische Angaben

## Politische Angaben

### Zur Entstehung des Landes Nordrhein-Westfalen<sup>1)</sup>

Nach der Aufgliederung Deutschlands in Besatzungszonen wurden innerhalb der britischen Zone die rheinischen Regierungsbezirke Düsseldorf, Köln und Aachen zur Nordrheinprovinz zusammengefaßt. Die Vereinigung der Nordrheinprovinz mit Westfalen zu einem neuen Lande mit dem Namen „Nordrhein-Westfalen“ erfolgte mit Wirkung vom 23. August 1946<sup>2)</sup>. Am 2. Oktober 1946 eröffnete der Militärgouverneur der britischen Zone den ersten ernannten Landtag des neuen Landes. Die Wahl vom 20. April 1947 löste den ernannten Landtag durch einen vom Volk gewählten ab.

Zu diesem Zeitpunkt hatte das Gebiet des Landes Nordrhein-Westfalen bereits eine Abrundung durch die Eingliederung des Landes Lippe erfahren, die mit Wirkung vom 21. Januar 1947 von der Militärregierung verfügt wurde. Der Regierungsbezirk Minden wurde nach der Vereinigung mit dem bisherigen Land Lippe in „Regierungsbezirk Detmold“ umbenannt.

### Kreisfreie Städte

Ab 1. April 1955 wurde die Stadt Leverkusen aus dem Rhein-Wupper-Kreis ausgegliedert; sie hat nunmehr die Rechtsstellung einer kreisfreien Stadt. Damit erhöht sich die Zahl der kreisfreien Städte auf 38.

### Behördenaufbau (s. Schaubild im Anhang)

In dem Schaubild werden angewendet:

**Kreise** bei der Darstellung von Behörden, die der Rechtspflege dienen. Die untereinander bestehenden Beziehungen werden durch unterbrochene Linien angedeutet.

**Punktierte Umrandungen** bei der Darstellung

1. von Hochschulen, Akademien, Höheren Schulen, Volksschulen und sonstigen Schulen. Diese stellen keine eigentlichen Behörden dar; sie wurden jedoch der Vollständigkeit halber einbezogen.

2. von Behörden der kommunalen Selbstverwaltung.

Die Beziehungslinien werden punktiert.

Umrandungen mit unterbrochenen Linien bei der Darstellung von öffentlich-rechtlichen Körperschaften.

Voll ausgezogene **Verbindungslinien**, um die unmittelbare Zuordnung der Behörden anzudeuten.

### Letzte Neubildungen und Namensänderungen der kreisfreien Städte und Landkreise vor dem gegenwärtigen Status seit 1871<sup>3)</sup>

#### Reg.-Bez. Düsseldorf

##### Kreisfreie Städte:

**Düsseldorf** — nur Gebietsänderungen.

**Duisburg** — neugebildet 1. 8. 1929 als kreisfreie Stadt Duisburg-Hamborn, umbenannt 1. 4. 1935 in kreisfreie Stadt Duisburg.

**Essen** — nur Gebietsänderungen.

**Krefeld** — neugebildet 1. 8. 1929 als kreisfreie Stadt Krefeld-Uerdingen, umbenannt 24. 4. 1940 in kreisfreie Stadt Krefeld.

**Leverkusen** — neugebildet 1. 4. 1955.

**Mönchen-Gladbach** — neugebildet 1. 8. 1933 als kreisfreie Stadt Mönchen-Gladbach, umbenannt 4. 5. 1951 in kreisfreie Stadt Mönchen-Gladbach.

**Mülheim a. d. Ruhr** — neugebildet 1. 1. 1904.

**Neuß** — neugebildet 1. 4. 1913.

**Oberhausen** — neugebildet 1. 4. 1910.

**Remscheid** — neugebildet 1. 8. 1888.

**Rheydt** — neugebildet 1. 8. 1933.

**Solingen** — neugebildet 1. 1. 1889.

**Wuppertal** — neugebildet 1. 8. 1929 als kreisfreie Stadt Barmen-Elberfeld, umbenannt 25. 1. 1930 in kreisfreie Stadt Wuppertal.

##### Landkreise:

**Dinslaken** — neugebildet 1. 7. 1887 als Landkreis Ruhrort, umbenannt 1. 2. 1909 in Landkreis Dinslaken.

**Düsseldorf-Mettmann** — neugebildet 1. 8. 1929.

**Geldern** — nur Gebietsänderungen.

**Grevenbroich** — neugebildet 1. 8. 1929 als Landkreis Grevenbroich-Neuß, umbenannt 22. 4. 1946 in Landkreis Grevenbroich.

**Kempen-Krefeld** — neugebildet 1. 8. 1929.

**Kleve** — nur Gebietsänderungen.

**Moers** — nur Gebietsänderungen.

**Rees** — nur Gebietsänderungen.

**Rhein-Wupper-Kreis** — neugebildet 1. 8. 1929.

#### Reg.-Bez. Köln

##### Kreisfreie Städte:

**Bonn** — neugebildet 1. 10. 1887.

**Köln** — nur Gebietsänderungen.

##### Landkreise:

**Bergheim (Erf)** — keine Änderungen.

**Bonn** — nur Gebietsänderungen.

**Euskirchen** — nur Gebietsänderungen.

**Köln** — nur Gebietsänderungen.

**Oberbergischer Kreis** — Landkreis Gummersbach umbenannt 1. 10. 1932 in Oberbergischer Kreis.

**Rheinisch-Bergischer Kreis** — Landkreis Mülheim a. Rhein umbenannt 1. 10. 1932 in Rheinisch-Bergischer Kreis.

**Siegkreis** — nur Gebietsänderungen.

#### Reg.-Bez. Aachen

##### Kreisfreie Städte:

**Aachen** — nur Gebietsänderungen.

##### Landkreise:

**Aachen** — nur Gebietsänderungen.

**Düren** — nur Gebietsänderungen.

**Erkelenz** — nur Gebietsänderungen.

**Jülich** — nur Gebietsänderungen.

**Monschau** — Landkreis Montjoie umbenannt 1. 6. 1920 in Landkreis Monschau.

**Schleiden** — nur Gebietsänderungen.

**Selkantskreis Geilenkirchen-Heinsberg** — Landkreis Geilenkirchen-Heinsberg umbenannt 8. 1. 1951 in Selkantskreis Geilenkirchen-Heinsberg.

#### Reg.-Bez. Münster

##### Kreisfreie Städte:

**Bocholt** — neugebildet 1. 9. 1923.

**Bottrop** — neugebildet 1. 1. 1921.

**Gelsenkirchen** — neugebildet 1. 4. 1928 als kreisfreie Stadt Gelsenkirchen-Buer, umbenannt 21. 5. 1930 in kreisfreie Stadt Gelsenkirchen.

**Gladbeck** — neugebildet 1. 4. 1920.

**Münster** — nur Gebietsänderungen.

**Recklinghausen** — neugebildet 1. 4. 1901

##### Landkreise:

**Ahaus** — keine Änderungen.

**Beckum** — keine Änderungen.

**Borken** — nur Gebietsänderungen.

**Coesfeld** — keine Änderungen.

**Lüdinghausen** — nur Gebietsänderungen.

**Münster** — nur Gebietsänderungen.

**Recklinghausen** — nur Gebietsänderungen.

**Steinfurt** — nur Gebietsänderungen.

**Tecklenburg** — keine Änderungen.

**Warendorf** — nur Gebietsänderungen.

#### Reg.-Bez. Detmold

##### Kreisfreie Städte:

**Bielefeld** — neugebildet 1879.

**Herford** — neugebildet 1. 4. 1911.

##### Landkreise:

**Bielefeld** — nur Gebietsänderungen.

**Büren** — nur Gebietsänderungen.

**Detmold** — nur Gebietsänderungen.

**Halle** — keine Änderungen.

**Herford** — nur Gebietsänderungen.

**Höxter** — nur Gebietsänderungen.

**Lemgo** — keine Änderungen.

**Lübbecke** — keine Änderungen.

**Minden** — keine Änderungen.

**Paderborn** — nur Gebietsänderungen.

**Warburg** — keine Änderungen.

**Wiedenbrück** — nur Gebietsänderungen.

#### Reg.-Bez. Arnberg

##### Kreisfreie Städte:

**Bochum** — neugebildet 24. 5. 1876.

**Castrop-Rauxel** — neugebildet 1. 4. 1928.

**Dortmund** — neugebildet 15. 2. 1875.

**Hagen** — neugebildet 1. 4. 1887.

**Hamm (Westf.)** — neugebildet 1. 4. 1901.

**Herne** — neugebildet 1. 4. 1907.

**Iserlohn** — neugebildet 1. 4. 1907.

**Lüdenscheid** — neugebildet 1. 4. 1907.

**Lünen** — neugebildet 1. 4. 1928.

**Siegen** — neugebildet 1. 3. 1923.

**Wanne-Eickel** — neugebildet 1. 4. 1926.

**Wattenscheid** — neugebildet 1. 4. 1926.

**Witten** — neugebildet 1. 4. 1899.

##### Landkreise:

**Altena** — nur Gebietsänderungen.

**Arnsberg** — nur Gebietsänderungen.

**Brilon** — keine Änderungen.

**Ennepe-Ruhr-Kreis** — neugebildet 1. 8. 1929.

**Iserlohn** — nur Gebietsänderungen.

**Lippstadt** — nur Gebietsänderungen.

**Meschede** — keine Änderungen.

**Olpe** — keine Änderungen.

**Siegen** — nur Gebietsänderungen.

**Soest** — nur Gebietsänderungen.

**Unna** — Landkreis Hamm umbenannt 18. 10. 1930 in Landkreis Unna.

**Wittgenstein** — keine Änderungen.

<sup>1)</sup> Vom Land Nordrhein-Westfalen, Ein Querschnitt, herausgegeben vom Ministerpräsidenten des Landes Nordrhein-Westfalen — Landesplanungsbehörde — Düsseldorf 1949. — <sup>2)</sup> Verordnung Nr. 46 (Amtsblatt der Militärregierung Deutschlands, britisches Kontrollgebiet, Nr. 13, S. 305) betr. die Auflösung der Provinzen des ehemaligen Landes Preußen in der britischen Zone und ihre Neubildung als selbständige Länder. — <sup>3)</sup> Zusammengestellt nach Heft 57 der Beiträge zur Statistik des Landes Nordrhein-Westfalen „Die Entwicklung der kreisfreien Städte, Landkreise und Gemeinden des Landes Nordrhein-Westfalen 1871-1950“.



Geographische Angaben

Gesamtfläche: 33 957,67 qkm<sup>1)</sup>

Äußerste Grenzpunkte des Landes

Im Norden: 52° 32' nördl. Breite (Gemeinde Ströhen, Kreis Lübbecke).  
Im Süden: 50° 19' nördl. Breite (Gemeinde Losheim, Kreis Schleiden).  
Entfernung zwischen beiden Punkten: 291 km.  
Im Westen: 5° 52' östl. Greenwich (Gemeinde Havert, Seltkant-kreis Geilenkirchen-Heinsberg, z. Z. unter niederländischer Verwaltung stehend).  
Im Osten: 9° 28' östl. Greenwich (Gemeinde Stahle, Kreis Höxter).  
Entfernung zwischen beiden Punkten: 266 km.

Grenze

Die Länge der Landesgrenze beträgt 1654 km<sup>2)</sup>.  
Daran haben folgende Staaten und Länder Anteil:  
Niederlande . . . . . 401 km<sup>2)</sup>  
Belgien . . . . . 108 km<sup>2)</sup>  
Rheinland-Pfalz . . . . . 309 km  
Hessen . . . . . 255 km  
Niedersachsen . . . . . 581 km

Ortshöhenlagen

(Mittlere Höhenlage des Ortskerns in m über Normal-Null)

Aachen . . . . .	173	Höxter . . . . .	95
Arnsberg . . . . .	200	Iserlohn . . . . .	247
Bielefeld . . . . .	118	Köln . . . . .	53
Bocholt . . . . .	25	Krefeld . . . . .	38
Bochum . . . . .	100	Lüdenscheid . . . . .	420
Bonn . . . . .	60	Minden . . . . .	48
Detmold . . . . .	130	M. Gladbach . . . . .	60
Dortmund . . . . .	76	Münster . . . . .	60
Düren . . . . .	130	Paderborn . . . . .	110
Düsseldorf . . . . .	36	Recklinghausen . . . . .	85
Duisburg . . . . .	33	Remscheid . . . . .	365
Essen . . . . .	76	Rheine . . . . .	35
Gelsenkirchen . . . . .	52	Siegen . . . . .	280
Hagen . . . . .	106	Solingen . . . . .	221
Hamm (Westf.) . . . . .	63	Wesel . . . . .	27
Herford . . . . .	65	Wuppertal . . . . .	160

Wichtige Bodenerhebungen

(Höhe in m über Normal-Null)

Langenberg (Sauerland, z. Teil im Land Hessen gelegen)	Ldkr. Brilon . . . . .	843
Kahler Asten (Sauerland)	Ldkr. Brilon . . . . .	841
Hunau (Sauerland)	Ldkr. Meschede . . . . .	823
Schloßberg (Sauerland)	Ldkr. Brilon . . . . .	790
Härdler (Rothaargebirge)	Ldkr. Olpe . . . . .	756
Weißer Stein (Nordwesteifel)	Ldkr. Schleiden . . . . .	690
Oberste Henne (Rothaargebirge)	Ldkr. Siegen . . . . .	676
Nordhelle (Ebbengebirge)	Ldkr. Altena . . . . .	663
Homert (Sauerland)	Ldkr. Meschede . . . . .	656
Michelsberg (Nordeifel)	Ldkr. Euskirchen . . . . .	588
Hohe Bracht (Sauerland)	Ldkr. Olpe . . . . .	584
Unnenberg (Bergisches Land)	Oberbergischer Kreis . . . . .	506
Köter Berg (Lipper Bergland)	Ldkr. Detmold . . . . .	497
Ölberg (Siebengebirge)	Siegbkreis . . . . .	464
Grotenburg (Teutoburger Wald)	Ldkr. Detmold . . . . .	386
Dören Berg (Lipper Bergland)	Ldkr. Lemgo . . . . .	383
Drachenfels (Siebengebirge)	Siegbkreis . . . . .	321
Wittekindenberg (Wiehengebirge)	Ldkr. Minden . . . . .	277
Baumberge (Münsterland)	Ldkr. Münster . . . . .	186
Stemmer Berge (Nordd. Geest)	Ldkr. Lübbecke . . . . .	181
Beckumer Berge (Münsterland)	Ldkr. Beckum . . . . .	173

Wichtige Talsperren<sup>3)</sup>

(Stauraum in Millionen cbm)

Möhne (Günne, Ldkr. Soest) . . . . .	135,0
Rur (Heimbach, Ldkr. Schleiden) . . . . .	100,0
Sorpe (Langscheid, Ldkr. Arnsberg) . . . . .	70,0
Urft (Heimbach, Ldkr. Schleiden) . . . . .	45,5
Henne (Meschede, Ldkr. Meschede) . . . . .	39,0
Verse (Lüdenscheid-Land, Ldkr. Altena) . . . . .	32,2
Bever (Hückeswagen, Rhein-Wupper-Kreis) . . . . .	23,7
Lister (Attendorf, Ldkr. Olpe) . . . . .	22,0
Diemel (Helmighausen, Ldkr. Brilon) zum Teil im Land Hessen gelegen . . . . .	20,0
Agger (Bergeneustadt, Oberbergischer Kreis) . . . . .	19,3
Kerspe (Klützelberg, Rhein.-Berg. Kreis) . . . . .	15,5
Ennepe (Breckerfeld, Ennepe-Ruhr-Kreis) . . . . .	12,6

Wichtige Eisenbahntunnel

(Länge in m)

Nächstgelegene Bahnhöfe:	Eisenbahnstrecke:
Rudersdorf/Dillbrecht (zum Teil im Land Hessen gelegen)	2 651 Siegen—Haiger
Hagen Hbf./Oberhagen	2 230 Hagen—Brügge
Altenbeken/Reelsen	1 632 Altenbeken—Holzminden
Elleringhausen/Brilon-Wald	1 393 Arnsberg—Warburg
Heinsberg/Röspe	1 302 Altenhundem—Erndtebrück
Hoffnungsthal/Honrath	1 086 Köln—Overath
Löttringhausen/Wittbräucke	944 Dortmund Süd—Hagen
Altena/Werdohl	936 Hagen—Siegen
Schwerte/Holzwickede	854 Hagen—Unna
Asbeck/Albringhausen	845 Schwelm—Witten

Wichtige Flüsse

Fluß	Länge		Länge in Nordrhein-Westfalen
	insgesamt	schiffbar	
Rhein (deutscher Anteil unterhalb Konstanz) . .	830	713	219
Lippe . . . . .	237	—	237
Ruhr . . . . .	235	76	235
Sieg . . . . .	150	—	110
Weser (bis Bremerhaven)	440	440	107
Ems . . . . .	371	219	175
Eder . . . . .	177	—	65
Rur (deutscher Anteil) .	120	—	120
Wupper . . . . .	119	—	119
Niers (deutscher Anteil)	106	—	106
Erfte . . . . .	105	—	105

Hauptschiffahrts-Kanäle

Kanal	Länge (km)		Tragfähigkeit t	Schleusen	
	insgesamt	Nordrhein-Westfalen		insgesamt	Nordrhein-Westfalen
Dortmund-Ems-Kanal . . . . .	269	115	750 <sup>4)</sup>	19	5
Mittelland (Ems-Weser)-Kanal . . . . .	246	49	1000	4	2
Wesel-Datteln- und Datteln-Hamm-Kanal (Lippe-Seitenkanäle) . . . . .	107	107	1000	8	8
Rhein-Herne-Kanal . . . . .	46	46	1350	7	7
Ruhrkanal (Mülheim) . . . . .	14	14	1700	2	2
Spoynkanal (Kleve) . . . . .	10	10	600	1	1

<sup>1)</sup> Stand 31. 3. 1956. — Abweichung gegenüber früheren Veröffentlichungen beruht auf Vermessungsdifferenzen. — <sup>2)</sup> Einschl. der z. Z. unter niederländischer bzw. belgischer Verwaltung stehenden Gebiete. (Ohne Berücksichtigung der Änderungen an der deutsch-belgischen Grenze nach dem Vertrag vom 24. 9. 1956.) Ohne Grenze (Länge: 38 km) beiderseits der durch deutsches Gebiet führenden belgischen Eisenbahn. — <sup>3)</sup> In Nordrhein-Westfalen sind insgesamt 42 Talsperren und 8 Stauanlagen vorhanden. — <sup>4)</sup> Im Ausbau auf 1500 t.



## Meteorologische Angaben

Beobachtungs- station	Jan.	Febr.	März	April	Mai	Juni	Juli	Aug.	Sept.	Okt.	Nov.	Dez.	Jahres- mittel
Mittlere Lufttemperatur (°C)													
Aachen . .	1953 0,6	1,5	5,5	9,6	13,6	15,7	16,9	16,8	14,4	11,9	7,2	6,1	10,0
	1954 -1,2	0,7	7,2	6,9	13,2	15,5	14,6	16,1	13,9	11,9	7,1	5,2	9,3
	1955 1,7	0,3	2,2	8,9	10,8	15,3	17,6	17,4	14,5	9,2	6,1	5,2	9,1
Köln . . . .	1953 1,6	2,7	6,6	11,1	15,4	17,5	18,6	18,2	15,3	12,5	7,8	5,5	11,1
	1954 -0,1	1,0	7,4	8,7	14,6	17,2	16,1	17,2	15,1	12,3	7,2	5,7	10,2
	1955 1,2	1,4	3,5	10,0	12,4	17,1	19,6	18,8	15,5	9,8	6,1	5,2	10,0
Essen . . . .	1953 0,6	1,7	5,7	9,9	14,2	16,2	16,8	16,9	14,4	12,2	7,4	5,7	10,1
	1954 -1,2	0,2	6,5	7,4	13,4	15,6	14,4	16,2	13,9	11,7	6,8	4,9	9,2
	1955 0,5	-0,1	2,0	8,9	10,6	15,4	18,3	18,0	14,6	8,9	6,0	4,4	9,0
Kleve . . . .	1953 1,2	2,1	5,1	9,2	14,1	16,3	17,2	17,0	13,9	11,9	7,2	5,1	10,0
	1954 -0,2	-0,1	6,2	7,6	13,3	15,7	14,7	16,3	13,9	11,8	6,8	5,4	9,3
	1955 0,4	0,1	2,3	9,6	11,6	16,0	19,0	18,6	15,5	8,9	5,8	4,5	9,2
Münster . . .	1953 0,7	1,3	5,1	9,5	13,6	16,3	17,0	16,6	13,8	11,4	7,2	4,7	9,8
	1954 -1,4	-0,6	5,8	6,9	12,9	15,6	14,2	16,0	13,8	11,5	6,3	4,9	8,8
	1955 0,0	-0,8	1,6	8,3	10,2	14,9	17,8	17,6	14,3	8,9	5,5	4,1	8,5
Gütersloh . .	1953 0,8	1,5	5,2	10,0	14,1	17,1	17,8	17,3	14,0	11,6	7,2	4,9	10,1
	1954 -1,5	-0,6	6,1	7,3	13,8	16,7	14,5	16,4	14,0	11,7	6,3	5,0	9,1
	1955 0,0	-0,6	1,7	8,6	11,1	15,7	18,3	18,0	14,5	9,2	5,5	4,1	8,8
Herford . . .	1953 0,7	1,3	5,0	9,4	13,4	16,4	17,4	16,8	13,5	11,1	7,2	4,5	9,7
	1954 -1,9	-1,2	5,5	6,8	13,1	16,2	14,4	16,2	14,0	11,6	6,2	4,6	8,8
	1955 -0,7	-1,4	0,9	8,2	10,4	14,8	17,7	17,4	14,2	8,7	5,4	3,9	8,3
Bad Driburg	1953 —	—	—	—	—	—	—	—	—	—	—	—	—
	1954 -2,9	-2,3	4,1	5,6	11,9	15,2	13,6	15,6	13,1	10,6	4,5	4,0	7,8
	1955 -2,3	-2,9	-0,4	7,0	9,8	14,1	17,1	16,2	13,2	8,0	4,2	3,0	7,2
Arnsberg . . .	1953 0,1	0,8	5,0	9,1	13,0	15,6	16,5	15,9	13,1	11,0	6,7	4,8	9,3
	1954 -2,2	-0,5	5,5	5,9	12,1	15,1	13,9	15,6	13,4	10,8	6,1	4,5	8,4
	1955 -0,1	-0,7	1,4	7,5	10,0	14,5	16,7	16,4	13,5	8,4	5,2	4,1	8,1
Dortmund . .	1953 0,7	1,3	5,0	9,6	14,2	16,4	17,3	16,8	13,9	11,8	7,4	5,4	10,0
	1954 -1,3	0,3	6,4	7,3	13,5	15,8	14,6	15,9	13,9	11,7	6,8	5,1	9,2
	1955 0,6	-0,3	2,1	8,7	10,8	15,5	18,2	17,3	14,2	8,8	6,0	4,4	8,9
Kahler Asten <sup>1)</sup>	1953 -3,3	-2,8	3,9	5,8	9,7	12,6	13,2	13,0	10,5	8,6	3,1	2,3	6,4
	1954 -6,0	-4,6	2,2	2,5	8,9	11,9	9,3	12,3	9,9	7,3	2,0	0,1	4,7
	1955 -3,5	-5,6	-3,1	3,3	5,7	10,6	13,3	13,2	10,1	4,5	1,2	-0,5	4,1
Siegen . . . .	1953 -0,4	-0,2	4,8	8,4	12,9	15,4	16,4	15,0	12,4	10,2	5,3	3,2	8,6
	1954 -2,3	-1,3	5,0	5,8	11,9	14,7	13,4	15,0	12,7	10,1	5,1	3,6	7,8
	1955 -1,3	-1,6	0,8	6,9	9,6	14,6	16,8	15,8	12,5	7,6	4,1	3,1	7,4
Mittleres Maximum der Lufttemperatur (°C)													
Aachen . . . .	1953 2,5	4,2	10,3	14,9	19,0	20,4	21,2	22,1	20,0	15,9	10,2	8,7	14,1
	1954 1,7	3,6	10,8	11,5	18,6	19,8	18,4	20,4	17,8	15,3	10,1	7,3	12,9
	1955 4,6	3,2	5,8	12,9	15,7	20,0	22,0	22,7	19,5	13,0	9,1	7,5	13,0
Köln . . . . .	1953 3,3	5,9	12,3	17,1	21,4	22,5	23,7	24,2	21,3	16,6	11,0	7,8	15,6
	1954 2,9	4,3	12,1	14,1	20,3	22,1	20,6	21,9	19,6	16,4	10,3	8,1	14,4
	1955 3,9	4,2	8,0	15,2	18,0	22,7	25,0	24,5	21,0	14,2	9,2	7,8	14,5
Essen . . . . .	1953 2,1	4,1	10,4	14,7	18,8	20,5	21,2	21,3	19,0	15,3	9,8	7,8	13,8
	1954 1,2	2,9	10,1	11,6	18,3	19,8	17,8	20,1	17,5	14,5	9,2	6,9	12,5
	1955 2,9	2,5	5,3	12,5	15,1	19,6	22,5	22,6	12,0	12,3	8,6	6,6	12,5
Kleve . . . . .	1953 2,9	4,9	10,5	14,4	19,6	21,0	22,1	22,2	19,4	15,6	9,7	7,2	14,1
	1954 2,5	2,9	12,1	12,5	18,7	20,4	18,5	20,5	18,2	15,1	10,1	7,6	13,8
	1955 2,6	3,0	6,6	13,8	15,3	20,3	23,0	23,9	20,4	13,6	9,0	6,9	13,2
Münster . . . .	1953 2,3	4,4	10,5	14,8	19,0	20,9	21,5	21,6	19,0	15,5	9,8	7,1	13,9
	1954 1,3	2,6	9,9	11,8	18,3	20,2	18,0	20,4	17,9	14,6	9,3	7,1	12,6
	1955 2,4	2,5	5,6	12,4	15,1	20,0	22,9	22,8	19,5	13,0	8,6	6,5	12,6
Gütersloh . . .	1953 2,3	4,2	10,7	15,6	19,8	22,1	23,0	22,3	19,5	16,1	10,2	7,6	14,4
	1954 1,3	2,9	10,4	12,2	19,2	21,8	17,8	20,7	18,6	14,9	9,5	7,2	13,0
	1955 2,5	2,7	5,5	12,7	15,9	20,4	22,6	22,4	19,5	13,3	8,8	6,4	12,7
Herford . . . .	1953 2,2	4,1	10,4	15,2	19,0	21,8	22,9	22,4	19,6	15,7	10,1	6,9	14,2
	1954 1,0	2,0	9,5	11,7	18,9	21,5	18,3	20,9	18,3	14,8	9,2	6,9	12,8
	1955 1,6	2,2	5,1	12,7	15,4	20,3	22,9	22,9	19,8	12,8	8,3	6,2	12,5
Bad Driburg	1953 —	—	—	—	—	—	—	—	—	—	—	—	—
	1954 0,4	1,4	9,2	11,0	17,8	20,7	17,2	20,6	17,7	14,1	7,4	6,2	12,0
	1955 0,8	1,7	4,7	11,6	15,1	19,8	22,0	21,8	18,8	12,1	7,3	5,6	11,8
Arnsberg . . . .	1953 2,0	3,3	10,9	14,8	18,4	20,1	21,4	21,1	18,9	15,6	10,1	7,6	13,7
	1954 1,0	3,6	10,4	11,1	18,2	19,8	17,3	20,1	17,9	14,5	9,3	7,0	12,5
	1955 3,2	3,0	5,7	12,0	15,1	19,5	21,2	21,6	18,8	12,9	8,8	6,6	12,4
Dortmund . . .	1953 2,4	4,2	10,6	15,0	19,1	20,5	21,6	21,7	19,4	15,8	10,3	8,2	14,1
	1954 1,2	3,3	10,3	11,5	18,2	20,0	17,9	20,1	17,9	15,0	10,0	7,2	12,7
	1955 3,3	2,7	5,6	12,8	15,7	20,3	22,6	22,4	19,6	13,3	9,1	6,7	12,8
Kahler Asten <sup>1)</sup>	1953 -1,5	-0,6	8,2	10,2	13,9	16,4	17,1	17,1	14,5	11,6	5,2	4,7	9,7
	1954 -3,4	-2,1	5,3	6,4	13,2	15,9	12,5	15,7	12,8	9,8	4,4	1,9	7,7
	1955 -1,0	-3,1	-0,1	6,9	10,3	15,3	17,2	17,1	14,0	7,6	3,3	1,6	7,4
Siegen . . . . .	1953 1,4	3,4	12,6	15,3	19,4	20,6	21,6	21,9	19,2	15,7	8,8	6,1	13,8
	1954 1,0	2,7	10,4	11,4	13,1	20,5	17,6	20,3	17,4	14,1	7,9	5,9	12,3
	1955 2,0	2,5	5,7	12,3	15,3	20,3	22,7	22,5	18,9	12,7	7,4	5,7	12,4

Quelle: Deutscher Wetterdienst, Wetteramt Essen. — <sup>1)</sup> Bis 5. Dezember 1954 Altastenberg.

## Meteorologische Angaben

Beobachtungsstation	Jan.	Febr.	März	April	Mai	Juni	Juli	Aug.	Sept.	Okt.	Nov.	Dez.	Jahresmittel bzw. Jahr
<b>Mittleres Minimum der Lufttemperatur (°C)</b>													
Aachen . .	1953 -1,2	-1,0	1,4	4,9	8,6	11,7	13,7	12,6	10,3	8,9	4,4	3,6	6,5
	1954 -3,9	-2,4	3,6	2,1	8,2	11,4	11,4	13,0	10,7	9,1	4,5	3,1	5,9
	1955 -1,0	-2,1	-1,3	4,9	6,6	10,7	13,7	13,6	10,8	6,2	3,4	2,8	5,7
Köln . . .	1953 -0,2	0,1	2,1	5,9	9,7	13,1	14,9	13,2	10,2	9,7	4,9	3,4	7,3
	1954 -2,9	-2,2	3,6	3,0	8,5	12,5	12,3	13,1	11,5	9,2	4,4	3,2	6,4
	1955 -1,2	-1,5	-0,2	5,2	7,4	11,7	14,9	14,4	11,1	6,3	3,4	2,5	6,2
Essen . . .	1953 -1,4	-0,7	1,4	5,1	9,0	12,2	13,4	12,4	10,3	9,5	4,7	3,6	6,6
	1954 -3,9	-2,8	3,4	2,3	8,1	11,8	11,2	13,1	10,8	3,8	4,2	2,9	5,8
	1955 -2,1	-3,0	-1,4	4,7	6,3	10,6	14,0	13,9	10,9	6,0	3,4	1,9	5,4
Kleve . . .	1953 -0,8	-0,7	1,1	4,7	8,8	11,8	13,2	12,2	9,6	8,1	4,1	3,0	6,3
	1954 -2,7	-3,0	3,3	2,4	7,6	11,4	10,9	12,7	10,4	8,6	3,8	2,7	5,7
	1955 -2,2	-3,0	-1,3	4,6	5,9	10,4	13,8	14,1	10,6	5,9	3,3	1,8	5,3
Münster . .	1953 -1,1	-1,6	0,9	4,4	7,9	11,8	13,1	12,0	9,2	8,1	4,3	2,2	5,9
	1954 -3,9	-3,9	2,3	1,7	6,4	11,0	10,7	12,6	10,4	8,6	3,5	2,5	5,2
	1955 -2,4	-3,8	-2,0	3,9	5,7	9,7	13,1	13,0	10,2	5,5	2,3	1,5	4,7
Gütersloh .	1953 -1,0	-1,1	0,9	4,6	8,1	12,0	13,7	12,5	9,3	7,9	4,1	2,7	6,1
	1954 -4,2	-3,9	3,3	2,0	7,8	11,7	11,2	12,9	10,8	8,6	3,5	2,5	5,5
	1955 -2,4	-3,9	-2,0	3,7	6,1	10,6	13,9	13,5	10,5	4,9	2,1	1,3	4,9
Herford . .	1953 -1,8	-2,3	0,0	3,8	7,7	10,9	12,4	11,2	7,8	6,7	3,8	1,5	5,1
	1954 -5,4	-5,5	0,7	0,8	6,0	10,0	10,0	11,8	9,6	7,6	2,3	1,5	4,1
	1955 -4,0	-5,9	-4,2	2,3	4,6	8,4	12,2	11,4	8,3	4,3	1,2	0,2	3,2
Bad Driburg	1953 -	-	-	-	-	-	-	-	-	-	-	-	-
	1954 -6,3	-6,0	0,2	0,8	5,0	9,8	11,0	11,6	9,9	7,6	0,4	1,6	3,8
	1955 -5,1	-8,0	-6,0	1,9	4,2	8,1	12,2	11,3	8,5	4,2	0,6	-0,4	2,6
Arnsberg . .	1953 -2,0	-2,2	-0,4	3,0	7,6	11,0	12,6	11,2	8,4	7,7	3,0	6,0	5,5
	1954 -5,4	-5,0	0,7	0,6	5,3	10,2	10,3	12,1	9,8	7,6	2,4	1,5	4,2
	1955 -3,5	-4,8	-3,4	2,8	4,8	9,1	12,7	12,0	9,4	4,7	1,4	1,0	3,8
Dortmund .	1953 -1,0	-1,2	0,5	4,5	8,4	12,0	13,4	12,1	9,2	8,6	4,2	2,7	6,1
	1954 -3,9	-3,2	2,6	1,5	6,8	11,1	11,1	12,5	10,5	8,7	3,9	2,8	5,3
	1955 -1,9	-3,5	-1,9	3,9	5,8	9,9	13,2	12,6	9,9	5,1	2,6	1,6	4,8
Kahler Asten <sup>1)</sup>	1953 -5,2	-4,5	0,9	2,1	6,1	9,4	10,4	10,0	7,5	6,5	1,1	0,3	3,7
	1954 -8,2	-7,1	-0,3	-0,7	5,0	8,6	7,6	9,7	7,5	5,2	-0,1	-1,6	2,1
	1955 -6,0	-7,7	-5,9	0,1	2,3	7,1	10,4	10,6	7,6	2,5	-0,8	-2,4	1,5
Siegen . . .	1953 -2,9	-3,5	2,5	6,6	10,7	11,4	9,7	7,4	6,6	2,1	0,7	4,2	4,2
	1954 -5,2	-4,7	0,3	0,3	4,8	9,0	9,9	11,5	8,9	6,3	1,4	1,0	3,6
	1955 -4,4	-5,5	-3,9	1,8	4,1	8,7	11,6	11,0	8,3	3,4	0,5	0,1	3,0
<b>Monatssummen (mm) der Niederschläge</b>													
Aachen . .	1953 27	84	20	73	45	129	75	64	44	14	5	43	623
	1954 32	47	38	39	40	95	107	118	71	96	43	84	860
	1955 76	66	32	28	105	100	60	67	85	39	25	68	751
Köln . . .	1953 24	75	12	56	28	157	58	95	57	25	6	52	645
	1954 71	33	30	27	68	90	129	102	62	85	47	85	829
	1955 65	66	31	37	48	74	22	75	65	39	27	66	615
Essen . . .	1953 26	78	18	64	49	111	113	95	32	14	9	48	657
	1954 73	19	49	31	90	62	132	186	54	107	54	68	925
	1955 65	63	44	46	94	77	29	71	70	52	20	93	724
Kleve . . .	1953 10	58	10	41	20	83	63	90	28	4	10	42	459
	1954 56	38	49	23	61	71	149	116	50	89	73	62	837
	1955 70	57	46	31	108	74	37	66	46	78	27	75	715
Münster . .	1953 22	45	16	62	63	79	101	83	33	19	8	48	579
	1954 49	32	42	17	41	60	151	163	71	91	49	68	834
	1955 45	41	44	31	83	72	28	137	90	60	22	82	735
Gütersloh .	1953 35	82	24	72	47	93	97	107	47	34	19	44	701
	1954 68	28	47	29	45	54	275	134	88	144	62	117	1091
	1955 60	60	65	61	94	75	111	59	129	63	39	139	955
Herford . .	1953 32	65	27	83	94	147	87	98	50	37	21	47	788
	1954 80	34	48	28	55	45	198	172	97	130	68	131	1086
	1955 53	67	60	47	92	77	92	69	78	73	27	87	822
Bad Driburg	1953 -	-	-	-	-	-	-	-	-	-	-	-	-
	1954 116	49	50	71	50	37	262	81	101	182	56	166	1221
	1955 63	67	61	70	101	88	114	83	91	90	37	167	1032
Arnsberg . .	1953 74	128	36	75	46	166	144	125	57	64	10	54	979
	1954 154	51	58	53	95	74	204	163	100	135	82	135	1304
	1955 98	119	92	109	143	105	84	147	128	65	28	145	1263
Dortmund .	1953 29	83	23	53	30	99	104	76	38	23	6	36	600
	1954 89	34	39	29	69	81	131	139	76	107	40	99	933
	1955 70	69	61	39	108	79	40	77	87	43	27	99	799
Kahler Asten <sup>1)</sup>	1953 58	122	27	58	71	110	137	132	60	41	18	60	894
	1954 172	49	52	78	74	77	226	177	141	143	82	274	1545
	1955 116	163	110	82	144	134	98	180	99	92	48	197	1463
Siegen . . .	1953 29	63	14	51	55	89	160	92	38	50	6	45	602
	1954 89	50	35	71	56	94	193	159	135	120	73	179	1254
	1955 91	103	59	31	124	79	165	100	92	58	22	150	1074

Anmerkungen S. 3.



## Meteorologische Angaben

Beobachtungsstation	Jan.	Febr.	März	April	Mai	Juni	Juli	Aug.	Sept.	Okt.	Nov.	Dez.	Jahr
<b>Zahl der Sommertage (Temperatur-Maximum mindestens 25° C)</b>													
Aachen . . { 1953	—	—	—	—	7	5	2	6	4	—	—	—	24
1954	—	—	—	—	8	3	—	5	2	—	—	—	18
1955	—	—	—	1	—	3	7	8	3	—	—	—	22
Köln . . . { 1953	—	—	—	—	11	9	10	10	3	—	—	—	43
1954	—	—	—	—	8	7	—	8	3	—	—	—	26
1955	—	—	—	3	—	9	16	17	8	—	—	—	53
Essen . . . { 1953	—	—	—	—	7	4	5	5	2	—	—	—	23
1954	—	—	—	—	6	2	—	5	2	—	—	—	15
1955	—	—	—	1	—	3	8	7	—	—	—	—	19
Kleve . . . { 1953	—	—	—	—	8	4	5	7	3	—	—	—	27
1954	—	—	—	—	6	2	—	4	2	—	—	—	14
1955	—	—	—	1	—	3	9	13	4	—	—	—	30
Münster . . { 1953	—	—	—	—	7	6	5	6	1	—	—	—	25
1954	—	—	—	—	6	2	—	4	3	—	—	—	15
1955	—	—	—	1	—	4	11	8	—	—	—	—	24
Gütersloh . { 1953	—	—	—	—	8	9	7	6	2	—	—	—	32
1954	—	—	—	—	7	6	—	4	5	—	—	—	22
1955	—	—	—	2	—	4	10	6	1	—	—	—	23
Herford . . { 1953	—	—	—	—	9	8	6	7	2	—	—	—	32
1954	—	—	—	—	6	5	—	6	3	—	—	—	20
1955	—	—	—	2	—	5	12	7	—	—	—	—	26
Bad Driburg { 1953	—	—	—	—	—	—	—	—	—	—	—	—	—
1954	—	—	—	—	5	5	—	5	4	—	—	—	19
1955	—	—	—	2	1	4	6	7	—	—	—	—	20
Arnsberg . . { 1953	—	—	—	—	7	4	5	5	2	—	—	—	23
1954	—	—	—	—	7	3	—	4	3	—	—	—	17
1955	—	—	—	2	—	4	6	5	2	—	—	—	19
Dortmund . { 1953	—	—	—	—	7	4	5	5	3	—	—	—	24
1954	—	—	—	—	6	3	—	5	3	—	—	—	17
1955	—	—	—	2	—	4	8	5	2	—	—	—	21
Kahler Asten <sup>1)</sup> { 1953	—	—	—	—	—	—	—	3	1	—	—	—	4
1954	—	—	—	—	—	1	—	1	—	—	—	—	2
1955	—	—	—	—	—	—	2	—	—	—	—	—	2
Siegen . . . { 1953	—	—	—	—	9	6	5	8	3	—	—	—	31
1954	—	—	—	—	6	3	—	5	3	—	—	—	17
1955	—	—	—	2	1	4	10	8	1	—	—	—	26
<b>Zahl der Frosttage (Temperatur-Minimum unter 0° C)</b>													
Aachen . . { 1953	19	15	9	—	1	—	—	—	—	—	4	4	52
1954	20	15	6	5	—	—	—	—	—	—	4	5	55
1955	22	19	23	3	—	—	—	—	—	1	8	6	82
Köln . . . { 1953	15	11	7	—	—	—	—	—	—	—	2	2	37
1954	19	15	4	3	—	—	—	—	—	—	2	3	46
1955	21	17	21	1	—	—	—	—	—	2	5	8	75
Essen . . . { 1953	21	14	8	—	—	—	—	—	—	—	3	4	50
1954	19	19	3	3	—	—	—	—	—	—	3	7	54
1955	24	20	23	4	—	—	—	—	—	1	6	10	88
Kleve . . . { 1953	19	14	10	—	1	—	—	—	—	—	2	4	50
1954	19	19	5	3	—	—	—	—	—	—	2	5	53
1955	23	20	24	3	—	—	—	—	—	—	6	9	85
Münster . . { 1953	19	17	12	1	1	—	—	—	—	—	5	8	63
1954	19	20	8	8	—	—	—	—	—	—	4	7	66
1955	26	19	24	5	—	—	—	—	—	2	8	12	96
Gütersloh . { 1953	18	15	10	—	1	—	—	—	—	—	2	5	51
1954	20	17	4	8	—	—	—	—	—	—	6	3	58
1955	25	20	24	4	—	—	—	—	—	3	7	11	94
Herford . . { 1953	22	18	16	3	2	—	—	—	—	—	2	3	75
1954	21	20	14	10	—	—	—	—	—	—	6	8	79
1955	24	21	24	8	4	—	—	—	—	3	9	14	107
Bad Driburg { 1953	—	—	—	—	—	—	—	—	—	—	—	—	—
1954	20	22	11	11	—	—	—	—	—	1	12	10	87
1955	28	22	26	10	2	—	—	—	—	2	13	12	115
Arnsberg . . { 1953	24	19	18	5	1	—	—	—	—	—	8	8	83
1954	21	21	12	12	1	—	—	—	—	—	8	9	84
1955	26	20	24	10	2	—	—	—	—	3	10	12	107
Dortmund . { 1953	18	16	13	1	1	—	—	—	—	—	4	6	59
1954	19	19	6	10	—	—	—	—	—	—	4	5	63
1955	22	19	22	6	1	—	—	—	—	1	9	10	90
Kahler Asten <sup>1)</sup> { 1953	29	20	16	6	5	—	—	—	—	—	7	15	98
1954	31	28	18	21	1	—	—	—	2	—	14	21	136
1955	27	25	27	17	10	—	—	—	—	9	20	23	158
Siegen . . . { 1953	25	21	25	7	2	—	—	—	—	—	4	7	102
1954	21	20	13	15	1	—	—	—	—	—	2	10	91
1955	28	21	23	10	2	—	—	—	—	6	13	14	117

Anmerkungen S. 3.

# I. Gebiet und Bevölkerung

## Erläuterungen

**Wohnbevölkerung.** Sie umfaßt für jeden Gebietsteil diejenigen Personen, die am Volkszählungstage als ständig anwesend oder nur als vorübergehend abwesend ermittelt wurden. Ausgehend von dem am 13. September 1950 festgestellten Bestand wurde die Bevölkerung mit Hilfe der Zahlen über Lebendgeburten und Sterbefälle sowie über Zu- und Fortzüge für 1955 fortgeschrieben.

**Vertriebene** sind Personen, die am 1. September 1939 in den z. Z. unter fremder Verwaltung stehenden Ostgebieten des Deutschen Reiches (Gebietsstand vom 31. Dezember 1937) oder im Ausland gewohnt haben, einschließlich ihrer nach 1939 geborenen Kinder, jedoch ohne Ausländer und Staatenlose.

**Zugewanderte** sind Personen, die am 1. September 1939 in Berlin, der sowjetischen Besatzungszone oder im Saarland gewohnt haben, einschließlich ihrer nach 1939 geborenen Kinder, jedoch ohne Ausländer und Staatenlose.

**Haushaltung.** Das ist eine Personengruppe (= Wohnpartei), in der ein Haushaltsvorstand für sich selbst (Einzelhaushaltung) bzw. außerdem für die mit ihm zusammenwohnenden Personen (Mehrpersonenhaushaltung) hinsichtlich Unterkunft und wirtschaftlicher Versorgung verantwortlich ist.

**Anstaltshaushaltung.** Das ist eine Personengruppe, deren Mitglieder (meist Einzelpersonen) keine selbständige Haushaltung bilden und in keiner Wohnung wohnen, sondern in einer gemeinsamen Unterkunft zur Erfüllung eines religiösen, sozialen, gesundheitlichen, erzieherischen oder ähnlichen Zweckes untergebracht sind, hier gemeinsam betreut und meist auch gemeinsam gepflegt werden.

## 1. Bevölkerungsentwicklung 1871—1955 nach kleineren Verwaltungsbezirken\*)

Verwaltungsbezirk	Ortsanwesende Bevölkerung			Wohnbevölkerung				
	1. Dezember 1871	2. Dezember 1895	1. Dezember 1905	16. Juni 1925	17. Mai 1939	29. Oktober 1946	13. September 1950	31. Dezember 1955
	1000							
Krfr.St. Düsseldorf . . . . .	86,6	213,2	324,8	464,5	541,4	420,9	500,5	645,5
„ Duisburg . . . . .	61,2	140,0	269,5	421,2	434,6	356,4	410,8	479,0
„ Essen . . . . .	137,3	290,5	465,5	629,6	666,7	524,7	605,4	690,9
„ Krefeld . . . . .	73,5	133,2	145,6	159,1	171,0	150,4	171,9	198,1
„ Leverkusen . . . . .	6,9	10,8	20,3	39,2	50,1	55,4	65,5	78,5
„ M. Gladbach . . . . .	44,5	82,6	101,9	119,1	128,3	110,4	124,9	144,8
„ Mülheim a. d. Ruhr . . . . .	39,3	69,8	103,3	123,8	137,5	132,4	149,6	168,3
„ Neuß . . . . .	17,3	28,7	34,6	48,7	59,7	55,0	63,5	79,2
„ Oberhausen . . . . .	31,8	71,2	133,0	186,3	191,8	174,1	202,8	239,1
„ Remscheid . . . . .	37,3	64,4	83,6	99,8	103,9	92,9	103,3	117,3
„ Rheydt . . . . .	25,2	48,7	64,8	74,3	77,3	68,9	78,3	88,7
„ Solingen . . . . .	56,0	92,7	120,8	135,7	140,5	133,0	147,8	162,8
„ Viersen . . . . .	18,4	22,6	27,4	31,9	33,9	33,0	37,0	39,7
„ Wuppertal . . . . .	180,2	311,1	378,3	405,5	401,7	325,8	363,2	405,4
Ldkr. Dinslaken . . . . .	12,6	16,7	24,9	59,6	65,3	68,0	79,8	100,8
„ Düsseldorf-Mettmann . . . . .	70,1	103,9	132,1	162,4	184,9	216,5	244,9	284,3
„ Geldern . . . . .	45,4	50,8	54,6	58,4	61,2	65,1	73,0	77,4
„ Grevenbroich . . . . .	69,3	75,7	82,1	97,6	110,5	128,1	143,6	158,5
„ Kempen-Krefeld . . . . .	105,8	113,6	125,0	136,8	146,9	164,7	185,8	197,3
„ Kleve . . . . .	47,3	55,8	65,1	80,5	87,9	77,2	89,0	94,5
„ Moers . . . . .	57,6	71,2	105,7	170,2	191,5	202,5	235,5	278,5
„ Rees . . . . .	56,2	66,1	71,4	78,0	81,0	68,3	76,9	86,7
„ Rhein-Wupper-Kreis . . . . .	69,4	76,3	85,5	102,3	112,0	134,1	149,0	164,3
<b>Reg.-Bez. Düsseldorf . . . . .</b>	<b>1343,3</b>	<b>2209,7</b>	<b>3019,8</b>	<b>3889,6</b>	<b>4179,7</b>	<b>3758,0</b>	<b>4301,9</b>	<b>4979,6</b>
Krfr.St. Bonn . . . . .	32,4	60,8	82,0	90,2	100,8	94,7	115,4	140,8
„ Köln . . . . .	202,2	394,4	536,8	700,2	772,2	491,4	594,9	715,9
Ldkr. Bergheim (Erft) . . . . .	39,9	44,0	49,9	64,3	69,5	81,0	92,3	99,4
„ Bonn . . . . .	51,7	63,6	77,6	95,3	110,8	127,4	142,9	172,9
„ Euskirchen . . . . .	52,1	59,5	63,5	73,9	76,7	83,7	93,2	97,7
„ Köln . . . . .	37,5	49,6	65,4	97,5	115,5	128,4	147,3	173,6
„ Oberbergischer Kreis . . . . .	45,8	57,3	67,0	75,6	84,9	116,4	121,4	123,3
„ Rheinisch-Berg. Kreis . . . . .	63,9	70,7	78,9	93,3	111,4	147,7	159,5	176,5
„ Siegburg . . . . .	88,0	105,7	120,7	144,5	153,9	190,5	201,8	217,1
<b>Reg.-Bez. Köln . . . . .</b>	<b>613,4</b>	<b>905,4</b>	<b>1141,8</b>	<b>1434,8</b>	<b>1595,7</b>	<b>1461,1</b>	<b>1668,8</b>	<b>1917,3</b>

\*) Nach dem Gebietsstand vom 31. 12. 1955.



## 1. Bevölkerungsentwicklung 1871—1955 nach kleineren Verwaltungsbezirken\*)

Verwaltungsbezirk	Ortsanwesende Bevölkerung			Wohnbevölkerung				
	1. Dezember 1871	2. Dezember 1895	1. Dezember 1905	16. Juni 1925	17. Mai 1939	29. Oktober 1946	13. September 1950	31. Dezember 1955
	1000							
Krfr.St. Aachen . . . . .	86,7	132,1	152,1	155,3	161,6	110,3	129,8	151,1
Ldkr. Aachen . . . . .	83,7	116,2	138,8	178,0	198,1	189,6	222,0	245,6
" Düren . . . . .	63,2	82,0	92,6	111,8	121,1	101,3	118,5	132,2
" Erkelenz . . . . .	41,9	39,1	42,1	48,6	52,2	59,1	68,9	79,5
" Jülich . . . . .	42,8	43,3	44,3	48,9	52,0	46,8	53,8	64,7
" Monschau . . . . .	18,2	18,6	17,6	20,2	23,9	22,2	25,4	26,3
" Schleiden . . . . .	42,7	44,7	45,4	48,9	58,4	55,4	59,4	60,5
" Selfkantkreis Geilen- kirchen-Heinsberg . .	51,2	51,3	54,6	70,8	89,6	81,0	96,7	111,0
<b>Reg.-Bez. Aachen . . . . .</b>	<b>430,4</b>	<b>527,4</b>	<b>587,6</b>	<b>682,4</b>	<b>762,9</b>	<b>665,6</b>	<b>774,4</b>	<b>871,0</b>
Krfr.St. Bocholt . . . . .	6,1	16,3	23,9	30,3	35,1	30,2	37,7	43,6
" Bottrop . . . . .	5,9	19,4	36,8	82,2	83,4	80,7	93,3	105,7
" Gelsenkirchen . . . .	23,8	125,3	219,5	330,2	317,6	265,8	315,5	371,7
" Gladbeck . . . . .	2,8	7,8	20,8	60,0	59,7	61,5	71,6	79,2
" Münster . . . . .	36,8	62,3	81,5	106,4	141,1	86,4	118,5	155,7
" Recklinghausen . . . .	7,8	28,1	62,4	84,6	86,3	89,8	104,8	123,5
Ldkr. Ahaus . . . . .	35,8	42,0	50,2	64,6	78,7	91,2	97,3	99,0
" Beckum . . . . .	39,0	46,9	56,3	88,2	96,9	126,8	135,8	144,8
" Borken . . . . .	34,0	36,0	39,9	50,1	59,1	73,2	75,4	77,4
" Coesfeld . . . . .	35,2	39,6	44,0	53,5	60,3	70,2	74,9	78,3
" Lüdinghausen . . . . .	38,7	41,7	46,2	82,9	87,8	112,1	118,6	122,8
" Münster . . . . .	33,5	38,8	41,9	51,9	66,3	83,3	91,3	93,2
" Recklinghausen . . . .	33,8	48,0	79,9	176,5	191,6	214,5	245,7	289,8
" Steinfurt . . . . .	44,5	60,0	75,4	97,5	119,5	143,0	157,3	160,8
" Tecklenburg . . . . .	45,7	51,2	56,0	68,4	80,1	108,0	113,8	117,6
" Warendorf . . . . .	28,1	29,7	30,9	35,8	40,1	57,0	58,3	57,5
<b>Reg.-Bez. Münster . . . .</b>	<b>451,3</b>	<b>693,1</b>	<b>965,5</b>	<b>1 463,1</b>	<b>1 602,3</b>	<b>1 693,6</b>	<b>1 909,8</b>	<b>2 120,4</b>
Krfr.St. Bielefeld . . . . .	32,2	64,9	93,2	114,2	129,5	132,3	153,6	172,7
" Herford . . . . .	11,0	21,6	28,8	35,9	42,3	43,9	50,1	54,0
Ldkr. Bielefeld . . . . .	27,0	35,6	44,4	55,7	72,2	92,4	101,3	115,3
" Büren . . . . .	35,5	35,9	37,1	40,7	43,4	63,7	62,2	57,8
" Detmold . . . . .	54,1	66,5	71,8	79,8	93,8	125,1	137,5	138,1
" Halle . . . . .	27,8	29,1	30,7	33,0	35,8	53,7	56,1	57,0
" Herford . . . . .	57,8	73,0	87,9	104,7	120,4	151,4	161,9	161,2
" Höxter . . . . .	49,0	55,5	57,4	62,2	68,1	95,0	96,3	91,6
" Lemgo . . . . .	56,3	67,5	72,7	82,3	91,5	123,4	131,6	130,3
" Lübbecke . . . . .	47,6	47,7	50,8	55,4	58,8	75,8	79,1	81,3
" Minden . . . . .	72,7	92,4	107,8	121,9	136,1	161,8	179,6	186,6
" Paderborn . . . . .	40,3	49,3	58,8	73,6	91,3	94,4	109,0	116,8
" Warburg . . . . .	31,1	32,3	32,7	36,2	35,1	51,6	50,9	44,7
" Wiedenbrück . . . . .	41,6	48,7	57,3	73,2	95,5	116,5	130,1	144,4
<b>Reg.-Bez. Detmold . . . .</b>	<b>584,0</b>	<b>720,0</b>	<b>831,6</b>	<b>968,7</b>	<b>1 114,0</b>	<b>1 381,1</b>	<b>1 499,5</b>	<b>1 551,7</b>
Krfr.St. Bochum . . . . .	55,5	153,1	234,4	313,6	305,5	246,5	289,8	342,4
" Castrop-Rauxel . . . .	5,5	17,1	31,5	53,4	56,6	58,3	70,0	83,6
" Dortmund . . . . .	109,2	241,4	380,0	525,9	542,4	436,6	507,3	618,3
" Hagen . . . . .	40,3	76,1	109,3	143,7	151,8	126,5	146,4	179,2
" Hamm (Westf.) . . . .	17,3	29,0	39,0	51,1	59,0	49,8	59,9	66,9
" Herne . . . . .	7,1	31,5	60,5	91,3	94,6	97,4	111,6	116,1
" Iserlohn . . . . .	16,4	25,6	31,0	32,9	38,5	42,2	46,2	50,9
" Lüdenscheld . . . . .	7,8	21,6	29,4	33,3	41,7	49,9	51,7	55,7
" Lünen . . . . .	4,5	8,4	20,6	42,4	46,2	51,9	61,3	68,4
" Siegen . . . . .	11,4	20,0	25,7	31,9	40,3	29,9	38,8	46,0
" Wanne-Eickel . . . . .	6,9	35,2	71,5	91,0	86,7	73,8	86,5	101,1
" Wattenscheid . . . . .	9,9	31,5	48,5	62,9	61,4	59,5	67,3	75,5
" Witten . . . . .	28,3	55,6	69,5	73,3	73,5	69,4	76,3	91,0
Ldkr. Altena . . . . .	47,2	65,5	76,5	93,9	106,4	132,4	141,3	151,7
" Arnsberg . . . . .	36,9	49,6	58,8	73,1	87,3	107,8	115,1	121,7
" Brilon . . . . .	38,1	39,1	41,2	47,1	51,2	73,2	73,0	69,6
" Ennepe-Ruhr-Kreis . .	83,7	109,9	135,0	162,0	172,8	196,1	216,9	244,4
" Iserlohn . . . . .	45,1	66,6	82,3	104,9	122,2	143,0	157,9	171,4
" Lippstadt . . . . .	35,5	40,0	46,5	55,8	65,5	86,7	90,2	91,3
" Meschede . . . . .	33,6	36,8	40,0	45,9	53,8	73,1	73,9	73,1
" Olpe . . . . .	30,9	38,7	44,9	59,9	66,9	82,0	85,7	89,6
" Siegen . . . . .	48,4	65,9	80,8	97,6	108,8	129,5	141,3	153,6
" Soest . . . . .	48,9	54,2	57,9	66,8	76,0	96,6	102,0	102,4
" Unna . . . . .	45,3	66,8	99,9	134,7	142,0	169,7	189,0	211,0
" Wittgenstein . . . . .	19,8	22,5	24,1	27,5	28,6	41,5	42,2	41,2
<b>Reg.-Bez. Arnsberg . . . .</b>	<b>833,5</b>	<b>1 401,7</b>	<b>1 932,7</b>	<b>2 515,8</b>	<b>2 679,9</b>	<b>2 723,2</b>	<b>3 041,7</b>	<b>3 416,1</b>
<b>Nordrhein-Westfalen . .</b>	<b>4 256,0</b>	<b>6 457,4</b>	<b>8 479,0</b>	<b>10 954,4</b>	<b>11 934,4</b>	<b>11 682,6</b>	<b>13 196,2</b>	<b>14 856,1</b>

## 2. Bevölkerung am 31. Dezember 1955 nach kleineren Verwaltungsbezirken

Verwaltungsbezirk	Gesamtbevölkerung	Vertriebene	Zugewanderte	Bevölkerungsdichte je qkm	Vertriebene	Zugewanderte	Gesamtbevölkerung	Vertriebene	Zugewanderte
					vH der Gesamtbevölkerung				
	am 31. 12. 1955						Mittlere Jahresbevölkerung 1955		
Krfr.St. Düsseldorf . . . . .	645 486	93 132	61 186	4 077	14,4	9,5	634 116	88 418	57 353
„ Duisburg . . . . .	478 983	58 790	26 433	3 328	12,3	5,5	478 146	56 223	24 577
„ Essen . . . . .	690 905	73 480	35 733	3 663	10,6	5,2	682 815	70 602	33 334
„ Krefeld . . . . .	198 083	25 170	13 165	1 757	12,7	6,6	195 448	23 934	12 289
„ Leverkusen . . . . .	78 512	13 989	5 136	1 699	17,8	6,5	77 515	13 610	4 714
„ M. Gladbach . . . . .	144 828	13 192	7 567	1 490	9,1	5,2	142 908	12 614	7 089
„ Mülheim a. d. Ruhr . . . . .	168 280	17 738	9 987	1 908	10,5	5,9	166 543	16 876	9 281
„ Neuß . . . . .	79 156	10 367	5 956	1 494	13,1	7,5	77 535	9 798	5 573
„ Oberhausen . . . . .	239 096	29 285	12 062	3 105	12,2	5,0	236 158	27 963	11 303
„ Remscheid . . . . .	117 314	16 563	6 596	1 815	14,1	5,6	115 732	15 800	6 060
„ Rheydt . . . . .	88 714	7 605	4 869	1 971	8,6	5,5	87 560	7 193	4 473
„ Solingen . . . . .	162 826	18 597	9 623	2 036	11,4	5,9	161 092	17 595	8 955
„ Viersen . . . . .	39 745	4 263	1 814	1 262	10,7	4,6	39 578	4 147	1 742
„ Wuppertal . . . . .	405 359	40 314	22 826	2 724	9,9	5,6	402 425	38 601	21 379
Ldkr. Dinslaken . . . . .	100 755	15 517	5 946	455	15,4	5,9	98 508	14 933	5 514
„ Düsseldorf-Mettmann . . . . .	284 301	47 619	19 881	656	16,7	7,0	279 824	45 913	18 604
„ Geldern . . . . .	77 447	9 510	3 230	152	12,3	4,2	76 907	9 347	2 993
„ Grevenbroich . . . . .	158 467	24 943	8 048	312	15,7	5,1	156 669	24 450	7 256
„ Kempen-Krefeld . . . . .	197 325	30 206	8 256	372	15,3	4,2	196 464	29 890	7 883
„ Kleve . . . . .	94 470	6 403	2 932	138	6,8	3,1	93 972	6 316	2 847
„ Moers . . . . .	278 462	43 429	17 196	494	15,6	6,2	274 299	41 772	16 186
„ Rees . . . . .	86 711	7 297	3 593	171	8,4	4,1	85 462	6 953	3 252
„ Rhein-Wupper-Kreis . . . . .	164 328	29 567	10 618	453	18,0	6,5	161 914	28 507	9 776
Reg.-Bez. Düsseldorf . . . . .	4 979 553	636 976	302 653	910	12,8	6,1	4 916 590	611 455	282 433
Krfr.St. Bonn . . . . .	140 761	18 131	15 766	4 500	12,9	11,2	139 333	17 683	15 307
„ Köln . . . . .	715 914	66 594	49 803	2 850	9,3	7,0	702 157	62 708	46 022
Ldkr. Bergheim (Erf.) . . . . .	99 389	13 221	4 243	273	13,3	4,3	98 671	13 012	4 050
„ Bonn . . . . .	172 862	24 533	14 282	392	14,2	8,3	170 050	23 815	13 375
„ Euskirchen . . . . .	97 727	12 085	3 553	167	12,4	3,6	97 220	11 916	3 419
„ Köln . . . . .	173 611	21 272	10 571	592	12,3	6,1	170 527	20 304	9 819
„ Oberbergischer Kreis . . . . .	123 324	22 693	5 558	218	18,4	4,5	122 845	22 376	5 272
„ Rheinisch-Berg.Kreis . . . . .	176 535	27 637	9 941	285	15,7	5,6	174 521	26 801	9 153
„ Siegburg . . . . .	217 133	28 898	11 262	263	13,3	5,2	215 246	28 237	10 713
Reg.-Bez. Köln . . . . .	1 917 256	235 064	124 979	482	12,3	6,5	1 890 570	226 852	117 130
Krfr.St. Aachen . . . . .	151 148	12 575	9 596	2 697	8,3	6,3	143 833	11 960	8 993
Ldkr. Aachen . . . . .	245 620	22 788	12 822	730	9,3	5,2	243 830	22 101	12 182
„ Düren . . . . .	132 244	10 012	5 927	241	7,6	4,5	130 779	9 636	5 519
„ Erkelenz . . . . .	79 464	10 537	4 459	249	13,3	5,6	78 580	10 210	4 228
„ Jülich . . . . .	64 656	5 878	3 279	198	9,1	5,1	64 000	5 733	3 133
„ Monschau . . . . .	26 344	1 619	699	92	6,1	2,7	26 213	1 618	652
„ Schleiden . . . . .	60 523	4 120	1 857	72	6,8	3,1	60 682	4 148	1 812
„ Selfkantkreis Geilenkirchen-Heinsberg . . . . .	111 028	11 283	5 198	310	10,2	4,7	110 235	11 015	4 969
Reg.-Bez. Aachen . . . . .	871 027	78 812	43 837	284	9,0	5,0	863 152	76 421	41 488
Krfr.St. Bocholt . . . . .	43 573	8 623	1 938	2 304	8,3	4,4	42 131	9 069	1 419
„ Bottrop . . . . .	105 688	12 672	4 453	2 516	12,0	4,2	104 812	12 314	4 148
„ Gelsenkirchen . . . . .	371 693	54 166	19 742	3 562	14,6	5,3	367 800	52 606	18 628
„ Gladbeck . . . . .	79 218	9 902	3 556	2 209	12,5	4,5	78 780	9 665	3 292
„ Münster . . . . .	155 694	24 234	11 737	2 315	15,6	7,5	152 526	23 399	11 201
„ Recklinghausen . . . . .	123 538	21 065	7 504	1 875	17,1	6,1	121 991	20 383	7 083
Ldkr. Ahaus . . . . .	98 958	12 908	2 484	145	13,0	2,5	98 907	12 950	2 408
„ Beckum . . . . .	144 810	28 297	5 729	211	19,5	4,0	144 009	27 977	5 373
„ Borken . . . . .	77 380	9 162	1 646	123	11,8	2,1	77 194	9 196	1 603
„ Coesfeld . . . . .	78 301	10 360	1 877	128	13,2	2,4	77 956	10 304	1 833
„ Lüdinghausen . . . . .	122 783	20 488	3 568	176	16,7	2,9	122 255	20 350	3 390
„ Münster . . . . .	93 159	12 601	2 546	117	13,5	2,7	92 765	12 572	2 490
„ Recklinghausen . . . . .	289 818	47 937	15 303	406	16,5	5,3	285 586	46 328	14 479
„ Steinfurt . . . . .	160 765	22 073	3 805	208	13,7	2,4	160 064	21 958	3 401
„ Tecklenburg . . . . .	117 570	19 926	3 096	145	16,9	2,6	117 131	19 827	3 116
„ Warendorf . . . . .	57 490	9 293	1 410	103	16,2	2,5	57 481	9 270	1 381
Reg.-Bez. Münster . . . . .	2 120 438	318 707	90 394	291	15,0	4,3	2 101 388	312 168	85 245
Krfr.St. Bielefeld . . . . .	172 732	38 732	13 707	3 687	22,4	7,9	171 195	37 971	13 003
„ Herford . . . . .	53 962	9 281	3 958	2 152	17,2	7,3	53 793	9 155	3 855
Ldkr. Bielefeld . . . . .	115 341	28 559	7 645	508	24,8	6,6	114 026	27 962	7 188
„ Bünde . . . . .	57 835	10 400	945	75	18,0	1,6	57 992	10 551	922
„ Detmold . . . . .	138 096	25 783	9 265	220	18,7	6,7	138 156	25 613	9 073
„ Halle . . . . .	56 974	14 069	2 300	187	24,7	4,0	56 843	13 977	2 240
„ Herford . . . . .	161 168	25 560	6 435	390	15,9	4,0	161 463	25 546	6 360
„ Höxter . . . . .	91 602	15 973	2 741	128	17,4	3,0	91 792	15 954	2 674
„ Lemgo . . . . .	130 252	24 662	6 350	224	18,9	4,9	129 808	24 409	6 126
„ Lübbecke . . . . .	81 335	13 825	3 712	144	17,0	4,6	80 833	13 527	3 528
„ Minden . . . . .	186 614	30 763	12 951	315	16,5	6,9	185 610	30 373	12 541
„ Paderborn . . . . .	116 794	18 358	5 770	196	15,7	4,9	116 257	18 091	5 627
„ Warburg . . . . .	44 678	7 359	761	87	16,5	1,7	45 379	7 747	749
„ Wiedenbrück . . . . .	144 355	27 759	8 196	289	19,2	5,7	142 789	26 994	7 708
Reg.-Bez. Detmold . . . . .	1 551 738	291 083	84 736	240	18,8	5,5	1 545 936	287 870	81 594



## 2. Bevölkerung am 31. Dezember 1955 nach kleineren Verwaltungsbezirken

Verwaltungsbezirk	Gesamtbevölkerung	Vertriebene	Zugewanderte	Bevölkerungsdichte je qkm	Vertriebene	Zugewanderte	Gesamtbevölkerung	Vertriebene	Zugewanderte
					vH der Gesamtbevölkerung				
	am 31. 12. 1955							Mittlere Jahresbevölkerung 1955	
Krfr.St. Bochum . . . . .	342 436	45 024	19 908	2 822	13,1	5,8	338 580	43 646	18 598
„ Castrop-Rauxel . . . . .	88 584	14 665	5 536	1 892	17,5	6,6	82 676	14 227	5 246
„ Dortmund . . . . .	618 305	86 440	37 724	2 277	14,0	6,1	609 536	82 999	35 147
„ Hagen . . . . .	179 240	25 664	12 126	2 054	14,3	6,8	175 879	24 316	11 203
„ Hamm (Westf.) . . . . .	66 933	8 799	3 772	2 700	13,1	5,6	66 401	8 627	3 645
„ Herne . . . . .	118 137	16 806	5 326	3 866	14,5	4,6	115 900	16 471	5 091
„ Iserlohn . . . . .	50 904	9 235	3 387	2 106	18,1	6,7	50 564	8 944	3 253
„ Lüdenscheid . . . . .	55 674	11 094	3 446	4 447	19,9	6,2	55 227	10 732	3 253
„ Lünen . . . . .	68 359	12 760	3 701	1 831	18,7	5,4	67 875	12 450	3 503
„ Siegen . . . . .	45 989	7 061	3 487	2 130	15,4	7,6	45 225	6 702	3 322
„ Wanne-Eickel . . . . .	101 107	14 694	5 124	4 742	14,5	5,1	100 064	14 228	4 847
„ Wattenscheid . . . . .	75 528	9 840	3 896	3 160	13,0	4,5	75 008	9 566	3 237
„ Witten . . . . .	91 003	13 966	4 853	1 961	15,3	5,3	89 758	13 240	4 523
Ldkr. Altena . . . . .	151 704	28 364	7 784	233	18,7	5,1	150 230	27 617	7 317
„ Arnsberg . . . . .	121 694	18 106	5 400	179	14,9	4,4	120 896	17 777	5 114
„ Brilon . . . . .	69 607	10 598	1 334	88	15,2	1,9	69 722	10 707	1 293
„ Ennepe-Ruhr-Kreis . . . . .	244 358	36 430	14 931	591	14,9	6,1	241 684	35 014	13 958
„ Iserlohn . . . . .	171 384	30 504	9 421	482	17,8	5,5	169 692	29 600	8 807
„ Lippstadt . . . . .	91 337	16 535	3 738	180	18,1	4,1	90 996	16 348	3 499
„ Meschede . . . . .	73 120	11 226	2 308	93	15,4	3,2	73 156	11 290	2 187
„ Olpe . . . . .	89 560	9 710	2 730	145	10,8	3,0	89 235	9 596	2 588
„ Siegen . . . . .	153 591	21 912	6 790	244	14,3	4,4	152 267	21 428	6 356
„ Soest . . . . .	102 413	18 210	4 107	193	17,8	4,0	102 009	18 112	3 916
„ Unna . . . . .	210 963	34 840	11 514	465	16,5	5,5	208 116	33 754	10 614
„ Wittgenstein . . . . .	41 163	8 289	1 146	84	20,1	2,8	41 165	8 315	1 097
Reg.-Bez. Arnsberg . . . . .	3 416 093	520 772	182 989	446	15,2	5,4	3 381 861	505 706	171 614
Nordrhein-Westfalen . . . . .	14 856 105	2 081 414	829 588	437	14,0	5,6	14 699 497	2 020 472	779 504

## 3. Bevölkerung 1946, 1950 und 1955 nach Altersgruppen

Altersgruppe	29. Oktober 1946				31. Dezember 1950				31. Dezember 1955			
	Gesamtbevölkerung		Vertriebene		Gesamtbevölkerung		Vertriebene		Gesamtbevölkerung		Vertriebene	
	männlich	weiblich	männlich	weiblich	männlich	weiblich	männlich	weiblich	männlich	weiblich	männlich	weiblich
unter 1 Jahr	77 820	73 845	2 888	2 862	99 015	93 679	13 135	12 312	115 666	110 140	20 927	20 123
1 bis unter 6 Jahre	447 786	429 052	29 527	28 155	436 814	415 778	45 901	43 636	549 550	522 016	96 487	90 797
6 „ „ 14 „	825 812	797 098	53 381	51 709	878 507	841 726	93 809	89 540	785 072	751 233	107 275	102 680
14 „ „ 18 „	354 550	349 443	22 048	21 906	419 260	404 810	44 963	42 975	542 183	511 461	81 380	74 134
18 „ „ 21 „	230 977	286 375	37 554	51 664	303 185	279 377	39 025	32 319	401 777	369 700	63 100	54 539
21 „ „ 25 „	285 422	414 093	37 554	51 664	426 305	408 307	63 219	47 990	463 211	418 210	80 828	65 770
25 „ „ 30 „	242 378	417 088	21 143	31 176	443 631	564 229	65 302	71 273	598 379	564 457	108 887	85 574
30 „ „ 35 „	297 450	492 323	21 527	30 087	312 922	409 770	44 775	46 185	488 371	615 715	87 895	96 668
35 „ „ 40 „	385 167	564 654	22 240	31 283	427 534	557 143	51 814	53 014	341 363	442 886	59 341	62 995
40 „ „ 45 „	461 002	540 306	21 241	28 187	495 473	601 918	49 543	52 445	460 450	593 160	70 161	74 237
45 „ „ 50 „	420 471	478 808	20 151	26 215	521 085	551 181	44 334	46 406	522 379	632 731	68 174	73 492
50 „ „ 55 „	318 844	412 827	16 019	22 964	418 635	479 701	35 122	42 667	532 420	569 478	59 632	63 205
55 „ „ 60 „	282 359	345 935	13 313	19 082	306 363	403 367	25 656	35 572	412 935	486 408	44 792	55 663
60 „ „ 65 „	249 377	283 961	10 635	15 155	266 432	333 283	19 497	28 931	288 195	396 689	30 556	44 198
65 „ „ 70 „	207 531	229 558	8 750	12 059	220 261	260 459	14 396	21 618	234 616	312 417	21 775	34 428
70 „ „ 75 „	148 169	160 927			170 456	195 609	11 180	15 934	177 468	223 971	15 089	24 110
75 „ „ 80 „	71 910	83 492	11 133	14 499	98 900	112 946	6 846	9 329	117 357	144 131	10 170	15 349
80 „ „ 85 „	29 291	37 440			39 476	49 545	2 566	4 044	53 306	65 150	5 007	7 396
85 und mehr Jahre	8 769	12 979			12 151	18 008	727	1 248	16 988	24 466	1 688	2 892
Insgesamt	5 295 085	6 410 204	311 550	387 003	6 296 405	6 980 836	671 840	697 438	7 101 686	7 754 419	1 033 164	1 048 250

4. Bevölkerung am 31. Dezember 1955 nach Gemeindegrößenklassen

Verwaltungsbezirk	Gemeinden mit ... Einwohnern										Insgesamt
	weniger als 1 000	1 000	2 000	5 000	10 000	20 000	50 000	100 000	200 000	500 000 und mehr	
		bis unter									
		2 000	5 000	10 000	20 000	50 000	100 000	200 000	500 000		
<b>Reg.-Bez. Düsseldorf</b>											
Zahl der Gemeinden . .	66	47	67	31	26	16	4	5	3	2	267
Bevölkerung insgesamt .	33 483	67 607	217 841	208 472	382 963	509 315	308 712	791 331	1 123 438	1 336 391	4 979 553
vH . . . . .	0,7	1,3	4,4	4,2	7,7	10,2	6,2	15,9	22,6	26,8	100
<b>Reg.-Bez. Köln</b>											
Zahl der Gemeinden . .	89	42	51	33	15	10	1	1	—	1	243
Bevölkerung insgesamt .	45 475	58 159	161 262	220 896	203 164	312 866	58 759	140 761	—	715 914	1 917 256
vH . . . . .	2,4	3,0	8,4	11,5	10,6	16,3	3,1	7,4	—	37,3	100
<b>Reg.-Bez. Aachen</b>											
Zahl der Gemeinden . .	159	65	47	16	8	6	—	1	—	—	302
Bevölkerung insgesamt .	84 261	89 703	138 513	110 364	107 724	189 314	—	151 148	—	—	871 027
vH . . . . .	9,7	10,3	15,9	12,7	12,4	21,7	—	17,3	—	—	100
<b>Reg.-Bez. Münster</b>											
Zahl der Gemeinden . .	50	48	85	32	18	11	2	3	1	—	250
Bevölkerung insgesamt .	34 821	70 762	265 039	226 373	275 068	347 756	144 006	384 920	371 693	—	2 120 438
vH . . . . .	1,6	3,3	12,5	10,7	13,0	16,4	6,8	18,2	17,5	—	100
<b>Reg.-Bez. Detmold</b>											
Zahl der Gemeinden . .	322	168	104	38	10	6	1	1	—	—	650
Bevölkerung insgesamt .	168 935	239 274	312 387	254 979	128 047	221 422	53 962	172 732	—	—	1 551 738
vH . . . . .	10,9	15,4	20,1	16,4	8,3	14,3	3,5	11,1	—	—	100
<b>Reg.-Bez. Arnsberg</b>											
Zahl der Gemeinden . .	402 <sup>1)</sup>	111	74	34	21	17	7	3	1	1	671 <sup>1)</sup>
Bevölkerung insgesamt .	168 001	157 262	236 361	251 655	275 124	478 480	491 985	396 484	342 436	618 305	3 416 093
vH . . . . .	4,9	4,6	6,9	7,4	8,1	14,0	14,4	11,6	10,6	18,1	100
<b>Nordrhein-Westfalen</b>											
Zahl der Gemeinden . .	1 088 <sup>1)</sup>	481	428	184	98	66	15	14	5	4	2 383 <sup>1)</sup>
davon kreisangehörige . .	1 088 <sup>1)</sup>	481	428	184	98	63	3	—	—	—	2 345 <sup>1)</sup>
amtsangehörige . . . .	983 <sup>1)</sup>	431	351	96	28	7	1	—	—	—	1 897 <sup>1)</sup>
Bevölkerung insgesamt .	534 976	682 767	1 331 403	1 272 739	1 372 090	2 059 153	1 057 424	2 037 376	1 837 567	2 670 610	14 856 105
vH . . . . .	3,6	4,6	8,9	8,6	9,2	13,9	7,1	13,7	12,4	18,0	100

1) Darunter 1 bewohnter gemeindefreier Gutsbezirk.

5. Bevölkerung 1939, 1946, 1950 und 1955 nach der Religionszugehörigkeit

Regierungsbezirk	Römisch-katholische Kirche				Evangelische Landeskirchen				Sonstige <sup>1)</sup>			
	1939	1946	1950	1955	1939 <sup>2)</sup>	1946 <sup>2)</sup>	1950	1955	1939 <sup>2)</sup>	1946 <sup>2)</sup>	1950	1955
	1000											
Düsseldorf . . . . .	2 253	2 054	2 274	2 499	1 526	1 412	1 707	2 147	401	293	321	333
Köln . . . . .	1 218	1 114	1 223	1 312	280	291	383	533	98	57	63	72
Aachen . . . . .	691	611	683	723	48	43	79	131	24	12	13	17
Münster . . . . .	1 138	1 191	1 302	1 383	348	438	541	667	80	68	67	70
Detmold . . . . .	328	440	461	474	741	892	986	1 028	45	56	52	49
Arnsberg . . . . .	1 147	1 178	1 289	1 407	1 305	1 353	1 564	1 816	228	195	188	193
<b>Nordrhein-Westfalen .</b>	<b>6 774</b>	<b>6 587</b>	<b>7 232</b>	<b>7 798</b>	<b>4 284</b>	<b>4 428</b>	<b>5 260</b>	<b>6 323</b>	<b>876</b>	<b>681</b>	<b>704</b>	<b>735</b>
	vH											
Düsseldorf . . . . .	53,9	54,6	52,9	50,2	36,4	37,6	39,7	43,1	9,7	7,8	7,4	6,7
Köln . . . . .	76,3	76,2	73,3	68,4	17,4	19,8	23,0	27,8	6,3	4,0	3,7	3,8
Aachen . . . . .	90,5	91,8	88,2	83,0	6,1	6,5	10,2	15,0	3,4	1,7	1,6	2,0
Münster . . . . .	71,0	70,2	68,2	65,2	23,8	25,7	28,3	31,5	5,2	4,1	3,5	3,3
Detmold . . . . .	29,4	31,7	30,7	30,6	66,5	64,3	65,8	66,2	4,1	4,0	3,5	3,2
Arnsberg . . . . .	42,8	43,2	42,3	41,2	48,6	49,6	51,4	53,2	8,6	7,2	6,3	5,6
<b>Nordrhein-Westfalen .</b>	<b>56,8</b>	<b>56,3</b>	<b>54,8</b>	<b>52,5</b>	<b>35,6</b>	<b>37,9</b>	<b>39,9</b>	<b>42,6</b>	<b>7,6</b>	<b>5,8</b>	<b>5,3</b>	<b>4,9</b>

1) Evangelische Freikirchen, sonstige Volks- und Weltreligionen, Freireligiöse und Freidenker. — 2) Die Volkszählungen 1939 und 1946 weisen Angehörige der Evangelischen Landes- und Freikirchen zusammen aus. Die Zahl der Angehörigen der Freikirchen wurde für diese Stichtage auf Grund einer Schätzung ermittelt und in den Ergebnissen berücksichtigt.



**6. Gemeinden mit 10 000 und mehr Einwohnern  
am 31. Dezember 1955**

Gemeinde	Ein- wohner- zahl	Gemeinde	Ein- wohner- zahl	Gemeinde	Ein- wohner- zahl
Köln . . . . .	715 914	Ratingen . . . . .	31 396	Ibbenbüren, Stadt . . . . .	15 128
Essen . . . . .	690 905	Gevelsberg . . . . .	30 813	Süchteln . . . . .	14 904
Düsseldorf . . . . .	645 486	Beuel . . . . .	29 653	Honnet . . . . .	14 836
Dortmund . . . . .	618 305	Opladen . . . . .	29 653	Kohlscheid . . . . .	14 608
Duisburg . . . . .	478 983	Unna . . . . .	29 541	Dülmen, Stadt . . . . .	14 385
Wuppertal . . . . .	405 359	Siegburg . . . . .	28 928	Höxter . . . . .	14 371
Gelsenkirchen . . . . .	371 693	Ennepetal . . . . .	28 318	Gohfeld . . . . .	14 365
Bochum . . . . .	342 436	Datteln . . . . .	28 143	Emmerich . . . . .	14 324
Oberhausen . . . . .	239 096	Alsdorf . . . . .	28 004	Merkstein . . . . .	14 272
Krefeld . . . . .	198 083	Rheinkamp . . . . .	27 997	Wesseling . . . . .	14 114
Hagen . . . . .	179 240	Langenfeld (Rhld.) . . . . .	27 171	Wetter (Ruhr) . . . . .	14 081
Bielefeld . . . . .	172 732	Plettenberg . . . . .	26 513	Altenböge-Bönen . . . . .	14 080
Mülheim a. d. Ruhr . . . . .	168 280	Hohenlimburg . . . . .	25 963	Goch . . . . .	14 024
Solingen . . . . .	162 826	Wesel . . . . .	25 849	Haltern, Stadt . . . . .	13 848
Münster . . . . .	155 694	Menden . . . . .	25 665	Selm . . . . .	13 805
Aachen . . . . .	151 148	Bensberg . . . . .	25 616	Hückeswagen . . . . .	13 578
M. Gladbach . . . . .	144 828	Gronau i. W. . . . .	24 883	Wiedenbrück . . . . .	13 296
Bonn . . . . .	140 761	Brackwede . . . . .	24 829	Rösrath . . . . .	13 102
Recklinghausen . . . . .	123 588	Hattingen . . . . .	24 761	Klafeld . . . . .	13 072
Remscheid . . . . .	117 314	Frechen . . . . .	23 995	Türnich . . . . .	13 036
Herne . . . . .	116 137	Rondorf . . . . .	23 982	Ochtrup . . . . .	13 005
Boitrop . . . . .	105 688	Schwerte . . . . .	23 867	Oeynhausen, Bad . . . . .	12 964
Wanne-Eickel . . . . .	101 107	Emsdetten . . . . .	23 705	Leichlingen (Rhld.) . . . . .	12 865
Witten . . . . .	91 003	Altena . . . . .	23 602	Halver . . . . .	12 784
Rheydt . . . . .	88 714	Bockum-Hövel . . . . .	23 207	Burscheid . . . . .	12 680
Castrop-Rauxel . . . . .	83 584	Übach-Palenberg . . . . .	22 897	Senne I . . . . .	12 675
Gladbeck . . . . .	79 218	Wermelskirchen . . . . .	22 109	Jülich . . . . .	12 454
Neuß . . . . .	79 156	Oer-Erkenschwick . . . . .	21 993	Lage . . . . .	12 407
Leverkusen . . . . .	78 512	Greven . . . . .	21 391	Wegberg . . . . .	12 392
Wattenscheid . . . . .	75 528	Mettmann . . . . .	21 208	Oelde, Stadt . . . . .	12 376
Lünen . . . . .	68 359	Lemgo . . . . .	21 181	Letmathe . . . . .	12 299
Hamm (Westf.) . . . . .	66 993	Werldahl . . . . .	20 776	Baesweiler . . . . .	12 265
Marl . . . . .	64 788	Arnsberg . . . . .	20 539	Büderich, Kr. Grevenbroich . . . . .	12 178
Rheinhausen . . . . .	62 330	Dülken . . . . .	20 483	Burgsteinfurt . . . . .	12 131
Godesberg, Bad . . . . .	58 759	Hückelhoven-Ratheim . . . . .	20 483	Hennef (Sieg) . . . . .	12 011
Lüdenscheid, Stadt . . . . .	55 674	Hemer . . . . .	20 333	Bornheim . . . . .	11 998
Herford . . . . .	53 962	Lengerich . . . . .	19 925	Eitorf . . . . .	11 872
Iserlohn . . . . .	50 904	Waltrop . . . . .	19 577	Hüls . . . . .	11 859
Herten . . . . .	49 586	Radevormwald . . . . .	19 483	St. Tönis . . . . .	11 794
Velbert . . . . .	48 517	Kleve . . . . .	19 464	Höngen . . . . .	11 769
Gütersloh . . . . .	48 469	Wülfrath . . . . .	19 243	Kempen . . . . .	11 721
Minden . . . . .	47 470	Beckum . . . . .	19 233	Willich . . . . .	11 590
Paderborn . . . . .	47 210	Lüdenscheid, Land . . . . .	19 164	Herbede . . . . .	11 514
Siegen . . . . .	45 989	Euskirchen . . . . .	18 904	Rheda . . . . .	11 512
Düren . . . . .	43 823	Grevenbroich . . . . .	18 845	Bergkamen . . . . .	11 478
Bocholt . . . . .	43 573	Wirselen . . . . .	18 636	Olpe, Stadt . . . . .	11 406
Rheine, Stadt . . . . .	42 953	Werne a. d. Lippe . . . . .	18 629	Kevelaer . . . . .	11 354
Moers . . . . .	41 895	Neukirchen-Vluyn . . . . .	18 627	Waldbröl . . . . .	11 350
Hürth . . . . .	41 741	Voerde (Ndrh.) . . . . .	18 310	Wipperfürth . . . . .	11 349
Viersen . . . . .	39 745	Kamen . . . . .	18 173	Eilendorf . . . . .	11 328
Porz am Rhein . . . . .	39 097	Ibbenbüren, Land . . . . .	18 016	Geseke . . . . .	11 111
Eschweiler . . . . .	38 534	Coesfeld, Stadt . . . . .	17 876	Dormagen . . . . .	10 955
Walsum . . . . .	37 613	Weidenau (Sieg) . . . . .	17 539	Erkrath . . . . .	10 845
Dinslaken . . . . .	37 522	Heiligenhaus . . . . .	17 506	Westerholt . . . . .	10 643
Ahlen . . . . .	35 959	Kettwig . . . . .	17 397	Lindlar . . . . .	10 640
Bergisch Gladbach . . . . .	35 828	Lövenich . . . . .	17 378	Wickrath . . . . .	10 619
Stolberg (Rhld.) . . . . .	35 573	Neviges . . . . .	17 324	Meschede, Stadt . . . . .	10 612
Lippstadt . . . . .	34 771	Sieglar . . . . .	16 922	Brilon . . . . .	10 551
Homberg (Ndrh.) . . . . .	34 058	Haan . . . . .	15 997	Schönholthausen . . . . .	10 511
Schwelm . . . . .	32 836	Salzuflen, Bad . . . . .	15 987	Borken . . . . .	10 420
Brühl . . . . .	32 576	Herdecke . . . . .	15 823	Gadderbaum . . . . .	10 307
Dorsten . . . . .	32 413	Heessen . . . . .	15 664	Overath . . . . .	10 262
Neheim-Hüsten . . . . .	32 265	Langenberg . . . . .	15 477	Neuhaus . . . . .	10 163
Detmold . . . . .	32 263	Werl . . . . .	15 405	Östrich . . . . .	10 129
Hilden . . . . .	32 097	Troisdorf . . . . .	15 390	Elspe . . . . .	10 116
Kamp-Lintfort . . . . .	32 002	Borghorst . . . . .	15 274	Kirchhundem . . . . .	10 054
Soest . . . . .	31 928	Herringen . . . . .	15 222		
Gummersbach . . . . .	31 450	Warendorf . . . . .	15 133		

7. Bevölkerung am 13. September 1950 nach Altersgruppen und Familienstand

Altersgruppe <sup>1)</sup>		Wohnbevölkerung										
		ins- gesamt	davon									
			männlich					weiblich				
			ledig	ver- heiratet	ver- witwet	ge- schie- den	zu- sammen	ledig	ver- heiratet	ver- witwet	ge- schie- den	zu- sammen
unter 5 Jahre		881 347	452 199	—	—	—	452 199	429 148	—	—	—	429 148
5 bis	10	952 185	486 124	—	—	—	486 124	466 061	—	—	—	466 061
10	15	1 142 899	582 874	—	—	—	582 874	560 025	—	—	—	560 025
15	20	964 221	492 614	1 280	18	10	493 922	457 273	12 732	171	123	470 299
20	25	1 038 178	437 147	90 384	256	1 085	528 872	340 187	164 682	1 294	3 143	509 306
25	30	1 002 738	202 420	231 698	805	4 347	439 270	190 100	349 374	12 416	11 573	563 463
30	35	700 488	67 914	226 922	1 585	7 028	303 449	71 466	234 788	27 831	12 954	397 039
35	40	1 003 517	51 236	368 577	3 743	12 292	435 848	67 852	425 747	56 346	17 724	567 669
40	45	1 097 286	39 975	440 396	5 871	12 131	498 373	66 313	458 455	57 646	16 499	598 913
45	50	1 064 397	33 312	466 591	8 113	9 919	517 935	65 168	412 633	55 478	13 183	546 462
50	55	885 066	21 082	371 919	10 724	6 517	410 242	56 537	340 770	67 024	10 493	474 824
55	60	701 764	13 812	273 040	12 459	3 960	303 271	47 256	261 936	81 620	7 681	398 493
60	65	597 354	12 460	231 609	19 482	3 027	266 578	35 861	188 420	101 392	5 103	330 776
65	70	475 932	11 143	175 892	29 183	2 305	218 523	25 720	122 269	106 284	3 136	257 409
70	75	364 953	9 746	118 091	41 105	1 534	170 476	18 840	69 511	104 526	1 600	194 477
75	80	206 821	6 109	53 420	36 343	613	96 485	10 743	25 927	73 071	595	110 336
80	85	87 603	2 689	15 289	20 624	155	38 757	4 880	6 042	37 736	188	48 846
85	90	25 095	772	2 664	6 787	39	10 262	1 508	828	12 456	41	14 833
90	95	4 006	115	206	1 160	3	1 484	243	44	2 232	3	2 522
95	100	325	7	9	74	—	90	33	2	198	2	235
100 und mehr	„	6	—	—	1	—	1	1	—	4	—	5
Insgesamt		13 196 176	2 923 750	3 067 987	198 333	64 965	6 255 035	2 915 215	3 124 160	797 725	104 041	6 941 141

<sup>1)</sup> Nach Altersjahren s. Statistisches Jahrbuch 1950/51, S. 10/11.

8. Haushaltungen am 13. September 1950

Verwaltungsbezirk <sup>1)</sup>	Haushaltungen (ohne Anstalts-haushaltungen)									
	mit . . . Personen								zusammen	
	1	2	3	4	5	6	7	8 und mehr		
	Anzahl								Anzahl	Personen
Reg.-Bez. Düsseldorf . .	267 356	409 588	371 543	232 611	104 938	45 120	19 431	17 015	1 467 602	4 214 727
„ Köln . . . . .	114 207	153 352	137 033	89 079	42 157	18 750	8 123	7 006	569 707	1 630 947
„ Aachen . . . . .	35 704	59 926	59 556	43 203	22 704	10 751	4 956	4 450	241 250	759 341
Landesteil Nordrhein	417 267	622 866	568 132	364 893	169 799	74 621	32 510	28 471	2 278 559	6 605 015
Reg.-Bez. Münster . . .	72 540	114 102	125 095	97 690	56 371	30 987	17 551	22 822	537 108	1 866 750
„ Detmold . . . . .	76 881	104 792	108 875	81 906	44 189	22 175	11 097	10 590	460 505	1 466 868
„ Arnsberg . . . . .	150 610	246 046	251 417	171 256	82 325	37 606	17 306	16 128	972 694	2 984 871
Landesteil Westfalen	300 031	464 940	485 387	350 852	182 885	90 718	45 954	49 540	1 970 307	6 318 489
Nordrhein-Westfalen	717 298	1 087 806	1 053 519	715 745	352 684	165 339	78 464	78 011	702 355	12 923 504

Verwaltungsbezirk <sup>1)</sup>	Dagegen Haushaltungen insgesamt							
	Anstalts-haushaltungen		Haushaltungen insgesamt					
					am 29. 10. 1946		am 17. 5. 1939	
	Anzahl	Personen	Anzahl	Personen	Anzahl	Personen	Anzahl	Personen
Reg.-Bez. Düsseldorf . .	1 489	87 170	1 469 091	4 301 897	1 269 681	3 762 306	1 291 806	4 183 235
„ Köln . . . . .	893	37 866	570 600	1 668 813	477 680	1 461 784	487 568	1 595 677
„ Aachen . . . . .	315	15 108	241 655	774 449	201 353	671 247	213 479	769 564
Landesteil Nordrhein	2 697	140 144	2 281 256	6 745 159	1 948 714	5 895 337	1 992 853	6 548 476
Reg.-Bez. Münster . . .	826	43 041	537 934	1 909 791	452 591	1 697 351	406 036	1 602 720
„ Detmold . . . . .	965	32 658	461 470	1 499 526	402 110	1 387 075	294 717	1 115 875
„ Arnsberg . . . . .	1 508	56 829	974 202	3 041 700	855 644	2 725 526	771 144	2 678 026
Landesteil Westfalen	3 299	132 528	1 973 606	6 451 017	1 710 345	5 809 952	1 471 897	5 396 621
Nordrhein-Westfalen	5 996	272 672	4 254 862	13 196 176	3 659 059	11 705 289	3 464 750	11 945 097

<sup>1)</sup> Kreisfreie Städte (Stadtkreise) und Landkreise s. Statistisches Jahrbuch 1950/51, S. 14—17.



## II. Bewegung der Bevölkerung

### Erläuterungen

**Vertriebene** sind Personen, die am 1. September 1939 in den z. Z. unter fremder Verwaltung stehenden Ostgebieten des Deutschen Reiches (Gebietsstand vom 31. Dezember 1937) oder im Ausland gewohnt haben, einschließlich ihrer nach 1939 geborenen Kinder, jedoch ohne Ausländer und Staatenlose.

**Zugewanderte** sind Personen, die am 1. September 1939 in Berlin, der sowjetischen Besatzungszone oder im Saarland gewohnt haben, einschließlich ihrer nach 1939 geborenen Kinder, jedoch ohne Ausländer und Staatenlose.

**Natürliche Bevölkerungsbewegung.** Aufbereitung 1913 bis 1932 (Lippe auch 1933) 1945 und 1946 nach dem Ereignisort; übrige Jahre Aufbereitung bei Geburten nach der Wohngemeinde der Kindesmutter, bei Sterbefällen nach der Wohngemeinde des Verstorbenen. Zwischen den Statistischen Landesämtern des Bundesgebietes einschließlich Berlin (West) und dem Saarland wird zu diesem Zweck monatlich ein Austausch der „fremden“ Zählkarten vorgenommen. — Eheschließungen sind stets nach dem Ereignisort ausgezählt worden, d. h. dem Kreis zugeordnet, in dem sie beurkundet wurden. — Geborene = Lebend- und Totgeborene. — Gestorbene: Sterbefälle ohne Totgeburten; ab 1. September 1939 bis 1945 ohne die Sterbefälle von Wehrmachtsangehörigen; ab 1946 ohne gerichtliche Todeserklärungen und die sogen. Kriegsterbefälle. Bei letzteren handelt es sich hierbei um nachträgliche Beurkundungen der durch Kriegsereignisse ums Leben gekommenen Personen und der in Gefangenschaft verstorbenen Angehörigen der ehem. Wehrmacht. — 1945 bis 1950 einschl. Ausländer in Iro-Lagern.

**Wanderung.** Die Wanderungsstatistik benutzt ab September 1950 die bei den Meldeämtern anfallenden An- und Abmeldescheine, während vorher (ab 1949) von den Meldeämtern Anschreibelisten über die zu- bzw. fortgezogenen Personen geliefert wurden.

Für die Binnenwanderung, die die Zu- und Fortzüge innerhalb des Landes Nordrhein-Westfalen, ohne Umzüge innerhalb einer Gemeinde umfaßt, baut sich die Statistik ab 1951 nur auf den Anmeldungen auf. Ab 1953 wurde dieses Verfahren auch bei den Zu- und Fortzügen über die Landesgrenzen (Außenwanderung), sofern es sich nicht um eine Wanderung über die Bundesgrenzen handelt, angewandt, wobei das Material über die Fortzüge zwischen den Statistischen Landesämtern des Bundesgebietes ausgetauscht wird.

Zu- bzw. Fortzüge an bzw. von einem 2. Wohnsitz werden als Wanderungsfälle gezählt. Bis 1952 sind die mit unbekanntem Ziel bzw. unbekannter Herkunft Verzogenen in der Binnenwanderung, ab 1953 in der Außenwanderung gezählt.

### A. Natürliche Bevölkerungsbewegung

#### 1. Eheschließungen, Geborene und Gestorbene 1913—1955

Jahr	Mittlere Bevölkerung (1000)	Eheschließungen	Lebendgeborene		Totgeborene	Gestorbene			Geburten- bzw. Sterbeüberschuß (—)
			insgesamt	männlich		insgesamt	männlich	darunter unter 1 Jahr alt	
1913 <sup>1)</sup>	10 149	82 165	315 478	162 098	8 991	138 417	73 906	39 907	177 061
1914 <sup>2)</sup>	10 363	70 594	318 084	163 618	9 385	184 260 <sup>3)</sup>	115 068	44 108	133 824
1915 <sup>4)</sup>	10 428	45 911	244 928	126 356	7 398	206 173 <sup>3)</sup>	140 080	31 704	38 755
1916 <sup>4)</sup>	10 446	43 714	185 003	95 563	5 576	188 160 <sup>3)</sup>	119 457	23 546	— 3 157
1917 <sup>4)</sup>	10 425	48 838	160 017	82 547	4 616	197 639 <sup>3)</sup>	123 549	20 242	— 37 622
1918 <sup>4)</sup>	10 368	57 882	165 622	85 711	4 991	243 118 <sup>3)</sup>	145 864	20 887	— 77 496
1919 <sup>4)</sup>	10 293	123 478	213 664	110 924	6 362	150 712	75 720	23 297	62 952
1920	10 359	149 140	271 115	140 277	8 324	150 630	77 609	32 671	120 485
1921	10 490	134 372	278 339	144 496	9 047	133 912	69 134	32 373	144 427
1922	10 620	127 893	264 407	137 105	8 841	140 887	75 233	30 103	123 580
1923	10 726	111 969	241 876	125 154	8 027	136 404	70 915	29 467	105 472
1924	10 829	79 557	239 515	123 494	8 280	116 926	60 584	22 043	122 589
1925	10 965	97 472	238 780	123 231	7 968	117 953	61 531	22 549	120 827
1926	11 073	87 646	225 566	116 243	7 568	114 800	59 782	20 661	110 766
1927	11 168	97 678	216 138	111 426	6 955	120 028	62 595	19 110	96 110
1928	11 259	104 975	218 164	112 156	6 853	118 033	61 843	18 366	100 131
1929	11 340	107 895	211 927	109 362	6 679	133 383	69 182	19 999	78 544
1930	11 407	102 132	208 204	107 351	6 446	111 715	58 636	16 699	96 489
1931	11 465	93 621	186 769	96 230	5 698	113 015	57 755	15 332	73 754
1932	11 517	93 267	178 917	89 539	5 259	108 092	55 642	13 267	65 825
1933	11 587	119 079	168 952	87 126	4 929	117 257	59 885	12 625	51 695
1934	11 671	129 485	214 915	110 968	5 809	113 456	58 827	13 276	101 459
1935	11 772	111 255	221 121	114 309	5 797	120 912	62 971	14 691	100 209
1936	11 869	106 534	220 401	113 790	5 927	125 426	65 505	14 583	94 975
1937	11 965	110 023	221 421	114 255	5 522	124 170	65 324	13 960	97 251
1938	11 877	116 628	230 363	118 906	5 371	130 129	68 860	14 198	100 234
1939	11 945	136 563	242 286	.	5 642	139 025	.	15 207	103 261
1940	12 059 <sup>3)</sup>	106 869	246 462	.	5 754	143 580	.	16 806	102 882
1941 <sup>1)</sup>	12 223 <sup>3)</sup>	91 379	218 377	.	4 768	136 018	.	14 638	82 359
1942 <sup>1)</sup>	12 299 <sup>3)</sup>	95 495	178 585	.	3 793	135 664	.	13 244	42 921
1943 <sup>1)</sup>	12 263 <sup>3)</sup>	88 270	169 570	.	3 628	133 055 <sup>4)</sup>	.	12 117	36 515
1944	.	.	.	.	.	.	.	.	.
1945 <sup>3)</sup>	11 200 <sup>4)</sup>	51 558	117 063	.	2 619	208 449	.	17 801	— 91 386
1946	11 494	97 002	178 560	92 837	4 259	135 018	74 406	15 356	43 542
1947	12 029	119 989	181 734	94 375	4 192	132 574	71 622	15 349	49 160
1948	12 453	134 997	193 806	101 153	4 593	119 929	63 710	13 841	73 877
1949	12 824	133 668	209 670	108 846	4 879	127 506	66 730	13 085	82 164
1950	13 139	151 376	204 717	106 295	4 872	136 636	70 991	12 629	68 081
1951	13 436	152 143	206 280	106 309	4 854	140 663	73 912	12 306	65 617
1952	13 729	140 921	214 964	111 163	4 908	142 306	74 659	11 447	72 658
1953	14 069	136 477	220 803	113 822	4 754	153 371	80 828	11 783	67 432
1954	14 413	131 741	231 736	119 748	4 894	148 080	78 191	11 337	83 656
1955	14 699	131 521	234 274	120 592	4 861	157 669	83 652	10 943	76 605

<sup>1)</sup> Einschl. Eupen und Malmédy. — <sup>2)</sup> Einschl. Wehrmachtssterbefälle. — <sup>3)</sup> Umrechnung unter Zugrundelegung durch das Statist. Reichsamt veröffentlichter Verhältniszahlen. — <sup>4)</sup> Ohne die durch Feindeinwirkung getöteten Zivilpersonen. — <sup>5)</sup> Nur unvollständige Meldungen der Standesämter. — <sup>6)</sup> Geschätzt.



## 1. Eheschließungen, Geborene und Gestorbene 1913—1955 (Verhältniszahlen)

Jahr	Auf 1000 der Bevölkerung entfielen				Knaben- auf 100 Mädchen- geburten	Uneheliche auf 100 Lebend- geborene	Tot- geborene auf 100 Geborene	Auf 1000 Lebend- geborene kamen Ge- storbene unter 1 Jahr alt <sup>1)</sup>
	Eheschlie- ßungen	Lebend- geborene	Ge- storbene	Geburten- bzw. Sterbe- überschuß (—)				
1913	8,1	31,1	13,6	17,4	105,7	4,5	2,8	126,5
1914	6,8	30,7	17,8	12,9	105,9	4,7	2,9	138,7
1915	4,4	23,5	19,8	3,7	106,6	5,5	2,9	129,4
1916	4,2	17,7	18,0	- 0,3	106,8	5,1	2,9	127,3
1917	4,7	15,3	19,0	- 3,6	106,6	5,1	2,8	126,5
1918	5,6	16,0	23,4	- 7,5	107,3	5,8	2,9	126,1
1919	12,0	20,8	14,6	6,1	108,0	5,9	2,9	109,0
1920	14,4	26,2	14,5	11,6	107,2	6,3	3,2	120,5
1921	12,3	26,5	12,8	13,8	108,0	5,6	3,1	116,3
1922	12,0	24,9	13,3	11,6	107,7	5,6	3,2	113,9
1923	10,4	22,6	12,7	9,8	107,2	5,4	3,2	121,8
1924	7,3	22,1	10,8	11,3	106,4	5,2	3,3	92,0
1925	8,0	21,8	10,8	11,0	106,6	5,5	3,2	94,4
1926	7,9	20,4	10,4	10,0	106,3	5,5	3,2	91,5
1927	8,7	19,4	10,7	8,6	106,4	5,3	3,1	88,4
1928	9,3	19,4	10,5	8,9	105,8	5,3	3,0	84,2
1929	9,5	18,7	11,8	6,9	106,6	5,4	3,1	94,4
1930	9,0	18,3	9,8	8,5	106,4	5,1	3,0	80,2
1931	8,2	16,3	9,9	6,4	106,3	4,9	3,0	82,1
1932	8,1	15,1	9,4	5,7	106,1	4,7	2,9	76,3
1933	10,3	14,6	10,1	4,5	106,5	4,2	2,8	74,7
1934	11,1	18,4	9,7	8,7	106,8	3,3	2,6	61,8
1935	9,5	18,8	10,3	8,5	107,0	3,3	2,6	66,4
1936	9,0	18,6	10,6	8,0	106,7	3,6	2,6	66,2
1937	9,2	18,5	10,4	8,1	106,6	4,0	2,4	63,0
1938	9,8	19,4	11,0	8,4	106,7	4,2	2,3	61,6
1939	11,4	20,3	11,6	8,6	.	.	2,3	62,8
1940	8,9	20,4	11,9	8,5	.	.	2,3	68,2
1941	7,5	17,9	11,1	6,7	.	.	2,1	67,0
1942	7,8	14,5	11,0	3,5	.	.	2,1	74,2
1943	7,2	13,8	10,9	3,0	.	.	2,1	71,5
1944	.	.	.	.	.	.	.	.
1945	4,6	10,5	18,6	- 8,2	.	.	2,2	152,1
1946	8,4	15,5	11,8	3,8	108,3	11,7	2,3	93,1
1947	10,0	15,1	11,0	4,1	108,0	8,2	2,3	84,9
1948	10,8	15,6	9,6	5,9	109,2	7,3	2,3	72,4
1949	10,4	16,3	9,9	6,4	108,0	6,8	2,3	63,3
1950	11,5	15,6	10,4	5,2	108,0	7,2	2,3	61,5
1951	11,3	15,4	10,5	4,9	106,3	6,9	2,3	59,7
1952	10,3	15,7	10,4	5,3	107,1	6,4	2,2	53,6
1953	9,7	15,7	10,9	4,8	106,4	6,0	2,1	53,6
1954	9,1	16,1	10,3	5,8	106,9	5,7	2,1	49,2
1955	8,9	15,9	10,7	5,2	106,1	5,3	2,0	46,8

<sup>1)</sup> Ab 1946 berechnet unter Berücksichtigung der Geburtenentwicklung.

## 2. Eheschließungen, Geborene und Gestorbene 1954 und 1955 nach Kalendermonaten

Monat	Ehe- schlie- ßungen	Lebendgeborene		Tot- geborene	Gestorbene		Auf 1000 Einwohner und 1 ganzes Jahr berechnet			Un- eheliche auf 100 Lebend- geborene	Auf 1000 Lebend- geborene kamenGe- storbene unter 1Jahr alt <sup>1)</sup>	
		ins- gesamt	darunter un- ehelich		ins- gesamt	darunter unter 1 Jahr alt	Ehe- schlie- ßungen	Lebend- geborene	Ge- storbene			
1954	Januar . .	6 154	19 480	1 160	435	13 845	1 055	5,1	16,1	11,4	6,0	55,0
	Februar . .	8 938	18 544	1 104	374	13 616	1 101	8,1	16,9	12,4	6,0	64,9
	März . . .	8 064	20 144	1 178	424	13 524	1 115	6,6	16,6	11,1	5,8	56,2
	April . . .	11 730	19 743	1 169	431	12 220	914	9,9	16,7	10,4	5,9	47,8
	Mai . . . .	11 265	20 888	1 229	453	12 936	1 046	9,2	17,1	10,6	5,9	51,0
	Juni . . . .	12 138	19 509	1 122	395	11 102	925	10,3	16,5	9,4	5,8	48,2
	Juli . . . .	14 472	19 904	1 176	418	11 247	913	11,8	16,2	9,2	5,9	45,6
	August . .	25 887	19 262	1 060	412	11 417	876	21,1	15,7	9,3	5,5	44,6
	September .	5 835	19 166	1 018	394	10 788	774	4,9	16,1	9,1	5,3	41,0
	Oktober . .	8 882	18 285	932	375	12 037	879	7,2	14,8	9,8	5,1	46,3
	November .	8 106	18 160	935	372	12 358	852	6,8	15,2	10,3	5,1	46,9
	Dezember .	10 270	18 651	1 132	411	12 990	887	8,3	15,1	10,5	6,1	46,5
1955	Januar . .	5 760	19 629	1 093	456	14 877	992	4,7	15,9	12,0	5,6	50,2
	Februar . .	8 461	18 521	1 041	425	14 305	908	7,6	16,5	12,8	5,6	52,3
	März . . .	7 871	20 768	1 150	463	16 844	1 085	6,3	16,7	13,6	5,5	52,8
	April . . .	10 707	19 666	1 031	403	13 347	1 005	8,9	16,4	11,1	5,2	51,7
	Mai . . . .	13 644	20 488	1 102	411	12 851	1 036	11,0	16,5	10,3	5,4	50,5
	Juni . . . .	9 752	19 845	1 089	393	12 182	900	8,1	16,4	10,1	5,5	45,9
	Juli . . . .	15 204	19 892	1 100	388	11 564	898	12,2	15,9	9,3	5,5	44,4
	August . .	27 566	19 503	1 015	384	11 533	774	22,0	15,6	9,2	5,2	38,7
	September .	5 319	19 483	996	394	10 832	744	4,4	16,1	8,9	5,1	38,6
	Oktober . .	8 541	19 130	883	379	12 323	845	6,8	15,2	9,8	4,6	42,9
	November .	8 284	18 488	929	385	12 959	865	6,8	15,2	10,6	5,0	46,3
	Dezember .	10 412	18 861	996	380	14 052	891	8,3	15,0	11,1	5,3	45,8

<sup>1)</sup> Berechnet unter Berücksichtigung der Geburtenentwicklung der letzten 13 Monate.



### 3. Eheschließungen, Geborene und Gestorbene 1955 nach kleineren Verwaltungsbezirken

Verwaltungsbezirk	Eheschließungen	Lebendgeborene		Totgeborene	Gestorbene		Auf 1000 der Bevölkerung entfielen			Unehe-liche auf 100 Lebendgeborene	Auf 1000 Lebendgeborene kamen Gestorbene unter 1 Jahr alt <sup>1)</sup>
		insgesamt	darunter unehelich		insgesamt	darunter unter 1 Jahr alt	Eheschließungen	Lebendgeborene	Gestorbene		
Krfr.St. Düsseldorf . . . . .	6 190	8 171	719	160	6 701	297	9,8	12,9	10,6	8,8	36,7
„ Duisburg . . . . .	4 481	7 412	473	180	5 262	426	9,5	15,7	11,1	6,4	57,6
„ Essen . . . . .	6 023	9 959	555	198	7 507	493	8,8	14,6	11,0	5,6	49,5
„ Krefeld . . . . .	1 769	2 664	186	58	2 436	115	9,1	13,6	12,5	7,0	43,5
„ Leverkusen . . . . .	788	1 129	63	31	724	42	10,2	14,6	9,3	5,6	37,0
„ M.Gladbach . . . . .	1 335	2 293	208	45	1 492	122	9,3	16,0	10,4	9,1	53,6
„ Mülheim a. d. Ruhr . . . . .	1 416	2 234	133	41	1 953	94	8,5	13,4	11,7	6,0	42,1
„ Neuß . . . . .	811	1 270	100	27	816	57	10,5	16,4	10,5	7,9	45,1
„ Oberhausen . . . . .	2 330	4 204	183	78	2 434	247	9,9	17,8	10,3	4,4	58,6
„ Remscheid . . . . .	1 007	1 360	72	29	1 596	72	8,7	11,8	13,8	5,3	53,1
„ Rheydt . . . . .	789	1 227	82	22	1 006	66	9,0	14,0	11,5	6,7	53,3
„ Solingen . . . . .	1 268	1 844	112	34	2 081	91	7,9	11,4	12,9	6,1	49,4
„ Viersen . . . . .	364	561	44	13	477	28	9,2	14,2	12,1	7,8	50,3
„ Wuppertal . . . . .	3 324	4 617	359	85	5 147	168	8,3	11,5	12,8	7,8	36,5
Ldkr. Dinslaken . . . . .	942	2 177	97	47	983	153	9,6	22,1	10,0	4,5	71,3
„ Düsseldorf-Mettm. . . . .	2 494	4 021	201	93	2 853	148	8,9	14,4	10,2	5,0	36,9
„ Geldern . . . . .	647	1 474	57	18	776	68	8,4	19,2	10,1	3,9	46,1
„ Grevenbroich . . . . .	1 490	2 777	139	63	1 649	116	9,5	17,7	10,5	5,0	41,7
„ Kempen-Krefeld . . . . .	1 678	3 208	179	51	2 185	135	8,5	16,3	11,1	5,6	42,1
„ Kleve . . . . .	846	1 752	72	28	1 082	86	9,0	18,6	11,5	4,1	49,6
„ Moers . . . . .	2 658	4 890	267	112	2 556	223	9,7	17,8	9,3	5,5	45,6
„ Rees . . . . .	732	1 643	64	33	928	71	8,6	19,2	10,9	3,9	43,3
„ Rhein-Wupper-Kr. . . . .	1 447	2 367	121	53	1 978	107	8,9	14,6	12,2	5,1	45,8
<b>Reg.-Bez. Düsseldorf . . . . .</b>	<b>44 829</b>	<b>73 254</b>	<b>4 486</b>	<b>1 499</b>	<b>54 622</b>	<b>3 425</b>	<b>9,1</b>	<b>14,9</b>	<b>11,1</b>	<b>6,1</b>	<b>46,9</b>
Krfr.St. Bonn . . . . .	1 244	1 767	154	32	1 517	72	8,9	12,7	10,9	8,7	40,5
„ Köln . . . . .	6 755	9 044	912	174	7 874	400	9,6	12,9	11,2	10,1	44,5
Ldkr. Bergheim (Erft) . . . . .	850	1 766	63	40	1 070	74	8,6	17,9	10,8	3,6	41,9
„ Bonn . . . . .	1 406	2 736	153	43	1 757	88	8,3	16,1	10,3	5,6	32,4
„ Euskirchen . . . . .	792	1 666	72	35	1 173	76	8,1	17,1	12,1	4,3	45,6
„ Köln . . . . .	1 488	2 778	153	56	1 659	110	8,7	16,3	9,7	5,5	39,3
„ Oberbergischer Kreis . . . . .	995	1 856	73	34	1 404	74	8,1	15,1	11,4	3,9	40,0
„ Rheinisch-Berg. Kr. . . . .	1 480	2 790	115	47	1 811	89	8,5	16,0	10,4	4,1	32,0
„ Siegkreis . . . . .	1 836	3 159	134	51	2 436	125	8,5	14,7	11,3	4,2	39,6
<b>Reg.-Bez. Köln . . . . .</b>	<b>16 846</b>	<b>27 562</b>	<b>1 829</b>	<b>512</b>	<b>20 701</b>	<b>1 108</b>	<b>8,9</b>	<b>14,6</b>	<b>10,9</b>	<b>6,6</b>	<b>40,3</b>
Krfr.St. Aachen . . . . .	1 312	1 963	156	64	1 761	82	8,8	13,2	11,8	7,9	41,8
Ldkr. Aachen . . . . .	2 208	4 001	163	85	2 454	194	9,1	16,4	10,1	4,1	48,4
„ Düren . . . . .	1 169	2 212	115	44	1 536	103	8,9	16,9	11,7	5,2	46,6
„ Erkelenz . . . . .	716	1 551	69	33	828	92	9,1	19,7	10,5	4,4	59,3
„ Jülich . . . . .	567	1 255	35	31	657	55	8,9	19,6	10,3	2,8	43,4
„ Monschau . . . . .	219	524	9	2	254	24	8,4	20,0	9,7	1,7	46,2
„ Schleiden . . . . .	449	1 122	26	25	634	31	7,4	18,5	10,4	2,3	27,6
„ Selfkantkr. Geilenkirchen-Heinsberg . . . . .	1 137	2 385	80	58	1 141	113	10,3	21,6	10,4	3,4	47,7
<b>Reg.-Bez. Aachen . . . . .</b>	<b>7 777</b>	<b>15 013</b>	<b>653</b>	<b>342</b>	<b>9 265</b>	<b>694</b>	<b>9,0</b>	<b>17,4</b>	<b>10,7</b>	<b>4,3</b>	<b>46,2</b>
Krfr.St. Bocholt . . . . .	393	830	40	17	355	29	9,3	19,7	8,4	4,8	35,3
„ Bottrop . . . . .	1 018	1 955	63	44	987	98	9,7	18,7	9,4	3,2	50,1
„ Gelsenkirchen . . . . .	3 465	6 077	308	123	3 896	389	9,4	16,5	10,6	5,1	63,8
„ Gladbeck . . . . .	717	1 355	71	31	822	110	9,1	17,2	10,4	5,2	81,0
„ Münster . . . . .	1 240	2 441	166	37	1 502	120	8,1	16,0	9,8	6,8	49,5
„ Recklinghausen . . . . .	1 147	2 131	92	51	1 283	129	9,4	17,5	10,5	4,3	60,6
Ldkr. Ahaus . . . . .	874	2 130	43	56	909	89	8,8	21,5	9,2	2,3	41,7
„ Beckum . . . . .	1 255	2 786	103	49	1 470	146	8,7	19,3	10,2	3,7	52,5
„ Borken . . . . .	635	1 762	26	42	724	85	8,2	22,8	9,4	1,5	48,3
„ Coesfeld . . . . .	666	1 691	43	45	760	86	8,5	21,7	9,7	2,5	50,9
„ Lidinghausen . . . . .	1 151	2 556	99	39	1 301	136	9,4	20,9	10,6	3,9	53,1
„ Münster . . . . .	743	1 774	80	38	986	75	8,0	19,1	10,6	4,5	42,0
„ Recklinghausen . . . . .	2 700	5 630	220	111	2 792	377	9,5	19,7	9,8	3,9	67,1
„ Steinfurt . . . . .	1 432	3 293	91	80	1 589	156	8,9	20,6	9,9	2,8	47,6
„ Tecklenburg . . . . .	1 069	2 319	57	45	1 151	93	9,1	19,8	9,8	2,5	40,1
„ Warendorf . . . . .	505	1 188	36	35	595	52	8,8	20,7	10,4	3,0	44,0
<b>Reg.-Bez. Münster . . . . .</b>	<b>19 010</b>	<b>39 918</b>	<b>1 543</b>	<b>843</b>	<b>21 122</b>	<b>2 170</b>	<b>9,0</b>	<b>19,0</b>	<b>10,1</b>	<b>3,9</b>	<b>54,4</b>
Krfr.St. Bielefeld . . . . .	1 495	2 041	138	24	1 995	64	8,7	11,9	11,7	6,8	31,4
„ Herford . . . . .	468	713	58	17	581	24	8,7	13,3	10,8	8,1	33,9
Ldkr. Bielefeld . . . . .	1 003	1 626	88	37	1 231	51	8,8	14,3	10,8	5,4	31,5
„ Büren . . . . .	521	1 244	41	22	612	42	9,0	21,5	10,6	3,3	33,9
„ Detmold . . . . .	1 101	1 977	168	35	1 407	75	8,0	14,3	10,2	8,5	37,7
„ Halle . . . . .	453	918	51	31	564	26	8,0	16,1	9,9	5,6	28,2
„ Herford . . . . .	1 434	2 424	87	61	1 554	71	8,9	15,0	9,5	3,6	29,4
„ Höxter . . . . .	800	1 715	73	35	993	87	8,7	13,7	10,8	4,3	50,6

1) Berechnet unter Berücksichtigung der Geburtenentwicklung.

## 3. Eheschließungen, Geborene und Gestorbene 1955

## nach kleineren Verwaltungsbezirken

Verwaltungsbezirk	Eheschließungen	Lebendgeborene		Totgeborene	Gestorbene		Auf 1000 der Bevölkerung entfielen			Unehe-liche auf 100 Lebendgeborene	Auf 1000 Lebendgeborene kamen Gestorbene unter 1 Jahr alt <sup>1)</sup>
		insgesamt	darunter unehelich		insgesamt	darunter unter 1 Jahr alt	Eheschließungen	Lebendgeborene	Gestorbene		
Ldkr. Lemgo . . . . .	1 082	1 911	91	36	1 458	63	8,3	14,7	11,2	4,8	33,0
„ Lübbecke . . . . .	710	1 319	42	29	843	31	8,8	16,3	10,4	3,2	23,6
„ Minden . . . . .	1 560	2 713	152	71	1 888	114	8,4	14,6	10,1	5,6	41,9
„ Paderborn . . . . .	959	2 147	77	40	1 091	87	8,2	18,5	9,4	3,6	40,8
„ Warburg . . . . .	377	894	36	24	544	32	8,3	19,7	12,0	4,0	35,5
„ Wiedenbrück . . . . .	1 166	2 619	98	52	1 360	117	8,2	18,3	9,5	3,7	45,1
<b>Reg.-Bez. Detmold . . .</b>	<b>13 129</b>	<b>24 261</b>	<b>1 200</b>	<b>514</b>	<b>16 096</b>	<b>884</b>	<b>8,5</b>	<b>15,7</b>	<b>10,4</b>	<b>4,9</b>	<b>36,5</b>
Krfr.St. Bochum . . . . .	3 163	5 168	247	103	3 544	278	9,3	15,3	10,5	4,8	53,6
„ Castrop-Rauxel . . . . .	793	1 536	57	27	803	85	9,6	18,6	9,7	3,7	55,9
„ Dortmund . . . . .	5 409	9 013	550	209	6 546	457	8,9	14,8	10,7	6,1	50,7
„ Hagen . . . . .	1 652	2 454	153	48	1 927	157	9,4	14,0	11,0	6,2	63,9
„ Hamm (Westf.) . . . . .	535	1 011	70	19	703	48	8,1	15,2	10,6	6,9	47,4
„ Herne . . . . .	1 124	1 678	86	41	1 235	92	9,7	14,5	10,7	5,1	54,3
„ Iserlohn . . . . .	442	663	65	12	607	37	8,7	13,1	12,0	9,8	56,3
„ Lüdenscheld . . . . .	513	646	52	7	636	38	9,3	11,7	11,5	8,0	58,8
„ Lünen . . . . .	696	1 060	54	27	699	61	10,3	15,6	10,3	5,1	57,0
„ Siegen . . . . .	354	782	59	13	460	33	7,8	17,3	10,2	7,5	42,7
„ Wanne-Eickel . . . . .	932	1 716	74	30	1 076	112	9,3	17,1	10,8	4,3	65,7
„ Wattenscheid . . . . .	702	1 164	43	21	806	58	9,4	15,5	10,7	3,7	49,2
„ Witten . . . . .	756	1 247	69	24	975	61	8,4	13,9	10,9	5,5	49,1
Ldkr. Altena . . . . .	1 278	2 211	106	48	1 573	96	8,5	14,7	10,5	4,8	43,5
„ Arnsberg . . . . .	1 032	2 254	60	48	1 198	78	8,5	18,6	9,9	2,7	34,6
„ Brilon . . . . .	570	1 388	38	29	829	79	8,2	19,9	11,9	2,7	57,6
„ Ennepe-Ruhr-Kreis . . . . .	1 988	3 559	172	84	2 630	159	8,2	14,7	10,9	4,8	44,8
„ Iserlohn . . . . .	1 490	2 695	134	64	1 817	119	8,8	15,9	10,7	5,0	44,4
„ Lippstadt . . . . .	753	1 572	62	45	1 092	64	8,3	17,3	12,0	3,9	40,7
„ Meschede . . . . .	633	1 551	69	28	725	71	8,7	21,2	9,9	4,4	45,9
„ Olpe . . . . .	706	1 836	47	25	801	71	7,9	20,6	9,0	2,6	38,9
„ Siegen . . . . .	1 802	2 794	107	46	1 523	115	8,6	18,3	10,0	3,8	41,0
„ Soest . . . . .	971	1 825	154	36	1 243	84	9,5	17,9	12,2	8,4	45,6
„ Unna . . . . .	1 819	3 695	162	97	1 995	176	8,7	17,8	9,6	4,4	47,6
„ Wittgenstein . . . . .	317	745	24	20	420	33	7,7	18,1	10,2	3,2	44,0
<b>Reg.-Bez. Arnsberg . . .</b>	<b>29 930</b>	<b>54 266</b>	<b>2 714</b>	<b>1 151</b>	<b>35 863</b>	<b>2 662</b>	<b>8,9</b>	<b>16,0</b>	<b>10,6</b>	<b>5,0</b>	<b>49,1</b>
<b>Nordrhein-Westfalen . .</b>	<b>131 521</b>	<b>234 274</b>	<b>12 425</b>	<b>4 861</b>	<b>157 669</b>	<b>10 943</b>	<b>8,9</b>	<b>15,9</b>	<b>10,7</b>	<b>5,3</b>	<b>46,8</b>

Anmerkung S. 15.

## 4. Eheschließende 1955 nach dem religiösen Bekenntnis

Religiöses Bekenntnis des Mannes	Religiöses Bekenntnis der Frau							Ins- gesamt	Dagegen	
	Rö- misch- katho- lich	Evangelische		Sonstige Kirchen und christl. Sonder- gemein- schaften	Jüdisch	Sonstige Volks- und Welt- religionen	Frei- religiös oder gemein- schafts- los <sup>1)</sup>		1954	1953
		Landes- kirchen	Frei- kirchen							
Römisch-katholisch . . . .	51455	15684	106	163	4	—	425	67837	67915	70599
Evangelische Landeskirchen.	16884	38312	275	256	—	1	674	56402	56531	58474
Evangelische Freikirchen . .	235	451	266	7	—	—	11	970	896	1431 <sup>2)</sup>
Sonstige Kirchen und christl. Sondergemeinschaften . . .	191	243	4	637	—	—	21	1096	1055	178
Jüdisch . . . . .	9	6	—	—	4	—	3	22	31	28
Sonstige Volks- und Weltreligionen . . . . .	6	15	—	—	—	1	1	23	19	11
Freireligiös oder gemeinschaftslos <sup>1)</sup> . . . . .	1741	2602	27	60	—	—	741	5171	5294	5756
<b>Insgesamt</b>	<b>70521</b>	<b>57313</b>	<b>678</b>	<b>1123</b>	<b>8</b>	<b>2</b>	<b>1876</b>	<b>131521</b>	.	.
dagegen 1954	71161	56833	661	1059	11	3	2013	.	131741	.
dagegen 1953	74545	58020	1592 <sup>2)</sup>	65	17	1	2237	.	.	136477

<sup>1)</sup> Einschl. ohne Angabe. — <sup>2)</sup> Einschl. christl. orientierter Sondergemeinschaften (insbes. Adventisten, neapostolische Bekenntnisse), ab 1954 den „Sonstigen Kirchen und christl. Sondergemeinschaften“ zugeordnet.



## 5. Eheschließende 1955 nach Alter und Familienstand

Altersjahr	Männer				Frauen				Dagegen			
	insgesamt	davon vor der Heirat			insgesamt	davon vor der Heirat			1954		1953	
		ledig	verwitwet <sup>1)</sup>	geschieden <sup>2)</sup>		ledig	verwitwet <sup>1)</sup>	geschieden <sup>2)</sup>	Männer	Frauen	Männer	Frauen
15 bis unter 16	—	—	—	—	12	12	—	—	—	12	—	7
16 " " 17	—	—	—	—	511	511	—	—	—	511	—	443
17 " " 18	—	—	—	—	2 120	2 120	—	—	—	2 167	—	1 990
18 " " 19	258	258	—	—	5 540	5 537	1	2	237	5 291	238	5 540
19 " " 20	1 338	1 338	—	—	9 377	9 356	4	17	1 392	9 463	1 253	7 949
20 " " 21	3 351	3 350	1	—	12 721	12 659	8	54	2 881	10 276	2 466	8 917
21 " " 22	10 333	10 323	1	9	14 321	14 207	14	100	9 057	12 378	9 220	12 551
22 " " 23	9 641	9 607	7	27	11 222	11 042	21	159	9 785	11 450	10 395	12 333
23 " " 24	11 279	11 176	9	94	10 378	10 124	24	230	11 965	11 172	12 428	12 065
24 " " 25	12 429	12 276	18	135	9 553	9 202	45	306	12 576	10 072	12 870	10 765
25 " " 26	12 063	11 796	34	233	7 947	7 564	34	349	12 116	8 417	11 688	9 114
26 " " 27	10 650	10 269	28	353	6 696	6 193	67	436	10 360	7 104	10 001	7 608
27 " " 28	9 136	8 652	49	435	5 375	4 871	58	446	8 522	5 850	8 992	6 712
28 " " 29	7 075	6 580	55	440	4 455	3 930	61	464	7 065	5 006	7 364	5 675
29 " " 30	5 817	5 337	57	423	3 864	3 254	99	511	5 844	4 264	5 924	4 749
30 " " 31	4 753	4 230	49	474	3 391	2 762	126	503	4 514	3 490	5 285	3 890
31 " " 32	3 486	3 045	67	374	2 646	2 014	155	477	3 805	2 950	4 648	3 563
32 " " 33	2 985	2 497	71	417	2 361	1 665	219	477	3 524	2 714	4 044	3 073
33 " " 34	2 738	2 182	80	476	2 305	1 446	311	548	2 908	2 398	3 238	2 571
34 " " 35	2 330	1 762	99	469	1 958	1 166	309	483	2 491	2 117	1 760	1 418
35 " " 36	1 952	1 369	91	492	1 830	924	425	481	1 303	1 212	1 344	1 140
36 " " 37	1 074	681	75	318	992	467	247	278	1 079	958	1 308	1 102
37 " " 38	857	518	54	285	784	343	220	221	1 091	915	1 254	1 103
38 " " 39	852	516	73	263	789	328	227	234	1 059	880	1 633	1 283
39 " " 40	875	466	88	321	791	269	255	267	1 360	1 108	1 608	1 264
40 " " 41	1 118	523	127	468	994	338	336	320	1 253	1 063	1 464	1 078
41 " " 42	1 066	473	135	458	932	302	315	315	1 269	980	1 299	944
42 " " 43	1 160	473	169	518	879	261	286	332	1 118	813	1 138	843
43 " " 44	976	382	142	452	750	249	244	257	989	734	1 094	809
44 " " 45	828	283	176	369	658	174	226	258	983	711	1 060	692
45 " " 46	887	286	193	408	656	190	233	233	910	642	1 020	682
46 " " 47	832	236	201	395	570	163	185	222	890	560	988	585
47 " " 48	778	223	185	370	528	152	159	217	834	558	800	453
48 " " 49	718	199	191	328	473	142	159	172	744	473	814	433
49 " " 50	727	191	243	293	432	130	163	189	753	400	736	408
50 " " 51	662	151	213	298	364	108	124	132	695	380	745	371
51 " " 52	575	106	238	231	284	83	117	84	649	313	659	320
52 " " 53	591	116	237	238	294	67	125	102	601	282	596	314
53 " " 54	591	104	283	204	259	67	97	95	512	268	495	237
54 " " 55	515	76	275	164	236	72	97	67	516	222	480	197
55 " " 56	414	55	210	149	210	54	81	75	424	174	443	177
56 " " 57	416	41	247	128	179	40	86	53	355	162	353	157
57 " " 58	372	46	236	90	171	42	80	49	352	130	376	143
58 " " 59	381	29	251	101	115	22	63	30	340	120	308	148
59 " " 60	359	27	256	76	99	17	56	26	301	110	308	116
60 " " 61	246	19	180	47	95	12	55	28	271	84	283	81
61 " " 62	241	10	181	50	79	16	44	19	246	81	242	80
62 " " 63	197	7	152	38	59	8	28	23	223	69	226	51
63 " " 64	196	14	158	24	59	13	29	17	186	43	201	45
64 " " 65	256	17	213	26	53	9	32	12	259	41	254	39
65 " " 66	142	7	109	26	39	6	24	9	145	37	165	36
66 " " 67	130	5	105	20	29	4	18	7	132	28	133	20
67 " " 68	145	9	112	24	31	1	16	14	119	21	146	19
68 " " 69	137	4	115	18	15	2	11	2	146	19	127	24
69 " " 70	104	4	84	16	9	1	6	2	109	16	104	16
70 und darüber	489	25	416	48	31	2	23	6	483	32	459	34
<b>Insgesamt</b> . .	<b>131 521</b>	<b>112 369</b>	<b>7 039</b>	<b>12 113</b>	<b>131 521</b>	<b>114 713</b>	<b>6 448</b>	<b>10 360</b>	.	.	.	.
dagegen 1954	131 741	111 991	7 249 <sup>3)</sup>	12 501	131 741	114 211	7 542 <sup>3)</sup>	9 988	131 741	131 741	.	.
1953	136 477	115 878	7 548 <sup>3)</sup>	13 051	136 477	117 568	8 660 <sup>3)</sup>	10 249	.	.	136 477	136 477

1) Einschl. der Fälle, in denen die bisherige Ehefrau (111 Fälle) bzw. der bisherige Ehemann (1 453 Fälle) für tot erklärt worden ist. —

2) Einschl. Heirat nach aufgehobener Ehe. — 3) Vgl. Anmerkung 1 sinngemäß.

## 6. Alter der Ehe

Lfd. Nr.	Alter des Mannes in Jahren	Frauen im												
		16	17	18	19	20	21	22	23	24	25	26	27	28
		bis												
		17	18	19	20	21	22	23	24	25	26	27	28	29
1	18 bis unter 19	8	30	44	70	54	23	12	6	5	—	—	—	3
2	19 " " 20	26 <sup>1)</sup>	127	331	335	215	151	87	23	24	16	4	1	3
3	20 " " 21	63 <sup>1)</sup>	275	612	760	685	429	214	121	69	55	15	12	10
4	21 " " 22	145 <sup>2)</sup>	518	1303	1935	2125	1680	917	597	364	243	171	89	61
5	22 " " 23	92 <sup>3)</sup>	333	828	1395	1826	1797	1181	781	513	327	173	109	80
6	23 " " 24	58	260	658	1305	1841	2192	1509	1190	808	477	313	216	127
7	24 " " 25	41 <sup>1)</sup>	215	580	1003	1671	2016	1704	1558	1266	800	510	332	218
8	25 " " 26	33 <sup>1)</sup>	105	418	795	1265	1760	1463	1504	1425	1072	757	442	286
9	26 " " 27	19	71	288	572	957	1279	1194	1233	1215	1020	876	601	381
10	27 " " 28	14	75	179	416	670	899	891	934	958	977	855	644	476
11	28 " " 29	6	28	87	200	421	605	601	669	759	686	659	601	518
12	29 " " 30	2	27	70	185	296	430	391	506	567	536	568	495	448
13	30 " " 31	5 <sup>1)</sup>	17	48	124	191	341	298	358	445	442	414	403	379
14	31 " " 32	4	7	30	73	136	193	200	212	270	256	299	295	264
15	32 " " 33	—	7	18	56	106	137	135	169	202	218	237	239	225
16	33 " " 34	—	7	16	43	64	103	117	144	176	241	181	174	189
17	34 " " 35	1	4	4	34	51	87	78	102	120	139	179	194	162
18	35 " " 36	3	2	4	28	47	58	65	67	89	98	107	107	128
19	36 " " 37	—	1	3	10	18	25	25	27	56	48	58	60	65
20	37 " " 38	—	4	3	3	8	15	19	24	31	39	40	46	36
21	38 " " 39	—	—	2	5	10	11	20	19	20	35	38	33	44
22	39 " " 40	—	1	4	7	7	15	20	24	35	26	22	31	45
23	40 " " 45	1	5	11	19	36	45	51	64	80	117	122	164	176
24	45 " " 50	2	—	4	2	17	20	16	26	42	54	59	49	73
25	50 " " 55	—	—	4	2	3	5	8	14	8	14	27	21	32
26	55 " " 60	—	1	—	—	1	5	4	4	3	4	8	9	17
27	60 und darüber	—	—	1	—	—	—	2	2	3	5	4	3	9
28	<b>Insgesamt</b>	523	2120	5540	9377	12721	14321	11222	10378	9553	7947	6696	5375	4455

1) Darunter 1 Frau im Alter von 15—16 Jahren. — 2) Darunter 2 Frauen im Alter von 15—16 Jahren. — 3) Darunter 5 Frauen im Alter

## 7. Eheschließende 1955 nach der Staatsangehörigkeit

Staatsangehörigkeit	Eheschließungen						darunter zwischen Partnern mit gleicher Staats- angehörigkeit
	deutscher		ausländischer <sup>1)</sup>		insgesamt		
	Männer	Frauen	Männer	Frauen	Männer	Frauen	
	mit Partnern nebenstehender Staatsangehörigkeit				nebenstehender Staatsangehörigkeit		
Deutschland . . . . .	128 229	128 229	2 116	1 025	130 345	129 254	128 229
Ausland . . . . .	838	1 760	119	123	957	1 883	.
davon							
Belgien . . . . .	39	167	—	3	39	170	—
Frankreich . . . . .	20	45	2	—	22	45	—
Großbritannien . . . . .	17	203	3	2	20	205	—
Italien . . . . .	45	76	4	2	49	78	2
Jugoslawien . . . . .	30	66	7	9	37	75	6
Niederlande . . . . .	425	622	33	31	458	653	26
Österreich . . . . .	135	157	12	10	147	167	9
Polen . . . . .	31	72	32	33	63	105	26
Sowjetunion . . . . .	3	8	6	3	9	11	2
Sonstige europäische Länder .	77	147	12	15	89	162	8
Außereuropäische Länder . .	16	197	8	15	24	212	8
Staatenlos . . . . .	180	338	30	27	210	365	20
Ohne Angabe und ungeklärt . .	7	18	2	1	9	19	1
Insgesamt	129 254	130 345	2 267	1 176	131 521	131 521	.

1) Einschl. Staatenloser und ohne Angabe der Staatsangehörigkeit.



## schließenden 1955

Alter von																Ins- gesamt	Lfd. Nr.
29	30	31	32	33	34	35	36	37	38	39	40	45	50	55	60 und mehr Jahren		
unter .... Jahren																Ins- gesamt	Lfd. Nr.
30	31	32	33	34	35	36	37	38	39	40	45	50	55	60	60 und mehr Jahren		
1	—	—	—	—	—	—	—	—	—	—	—	—	—	—	—	258	1
3	—	—	—	—	—	—	—	—	—	—	—	—	—	—	—	1 338	2
13	7	2	2	2	2	—	3	—	—	—	—	—	—	—	—	3 351	3
51	40	27	17	19	6	5	7	1	2	3	3	4	—	—	—	10 333	4
54	56	22	17	14	13	12	7	1	2	2	5	1	—	—	—	9 641	5
75	67	46	45	26	26	11	8	5	2	5	7	2	—	—	—	11 279	6
148	94	69	49	33	36	28	13	12	7	6	15	3	2	—	—	12 429	7
183	157	90	85	55	49	38	12	10	12	8	30	8	1	—	—	12 063	8
274	199	140	70	83	51	42	12	10	17	7	32	5	1	1	—	10 650	9
356	233	152	116	87	71	47	15	10	10	13	33	4	—	1	—	9 136	10
369	243	151	129	105	55	55	30	23	17	13	36	6	2	—	—	7 075	11
361	249	158	126	112	72	71	30	20	16	11	54	15	1	—	—	5 817	12
319	280	179	141	105	82	52	31	17	15	11	38	9	4	—	—	4 753	13
256	253	171	153	114	89	57	34	30	20	13	48	6	2	1	—	3 486	14
232	239	165	150	117	94	80	32	11	20	19	63	13	1	—	—	2 985	15
220	198	183	171	136	103	76	39	31	26	13	72	12	3	—	—	2 738	16
168	159	166	138	125	125	77	46	34	25	28	60	21	2	1	—	2 330	17
160	152	138	139	128	77	114	40	30	21	33	89	26	2	—	—	1 952	18
57	83	81	68	80	77	62	32	31	19	9	53	24	1	1	—	1 074	19
58	59	57	46	62	62	62	31	31	21	19	60	17	4	—	—	857	20
61	43	62	70	70	63	61	24	23	16	18	85	15	4	—	—	852	21
49	55	55	57	55	53	59	38	30	31	23	101	25	6	1	—	875	22
235	319	272	287	407	368	375	207	176	199	199	870	279	53	11	—	5 148	23
94	131	156	195	209	281	255	164	132	152	154	1 019	543	126	25	2	3 942	24
49	50	65	58	100	116	120	86	77	92	123	789	682	310	65	14	2 934	25
10	22	20	18	45	29	52	31	25	26	39	425	515	408	184	37	1 942	26
8	2	18	14	16	18	19	20	14	21	22	226	424	504	483	445	2 283	27
3 864	3 391	2 646	2 361	2 305	1 958	1 830	992	784	789	791	4 213	2 659	1 437	774	499	131 521	28

von 15—16 Jahren.

### 8. Geborene 1955 nach dem Eheschließungsjahr der Mutter und der Geburtenfolge sowie nach dem Geburtsjahr der Mutter

Ehe- schließungs- jahr der Mutter	Ehelich Geborene insgesamt	Von den Geborenen waren						Geburtsjahr der Mutter	Geborene		
		1.	2.	3.	4.	5.	6. und weitere		ins- gesamt	ehelich	un- ehelich
		Kinder									
1955	21 126	20 245	718	99	41	12	11	1938—1941	1 328	616	712
1954	39 200	34 675	4 152	307	47	14	5	1937	2 935	2 051	884
1953	30 947	18 305	11 283	1 187	136	28	8	1936	5 801	4 616	1 185
1952	26 318	10 442	12 192	3 171	418	72	23	1935	8 960	7 649	1 311
1951	23 607	6 339	11 073	4 753	1 196	187	59	1934	11 591	10 296	1 295
1950	19 263	3 694	8 409	4 775	1 806	480	99	1933	11 436	10 439	997
1949	14 503	2 070	5 859	3 884	1 777	663	250	1932	12 705	11 897	808
1948	11 846	1 287	4 429	3 300	1 747	740	343	1931	14 010	13 317	693
1947	8 784	735	2 833	2 525	1 520	718	453	1930	15 793	15 220	573
1946	6 132	320	1 724	1 878	1 131	626	453	1929	15 551	15 052	499
1945	2 897	147	666	897	566	315	306	1928	15 539	15 147	392
1944	3 829	189	909	1 184	766	408	373	1927	14 659	14 258	401
1943	3 761	143	806	1 147	768	448	449	1926	14 515	14 156	359
1942	3 034	103	569	902	626	412	422	1925	14 103	13 776	327
1941	2 183	55	379	539	497	342	371	1924	13 034	12 747	287
1940	2 082	56	292	555	459	310	410	1923	11 493	11 189	304
1939	2 165	39	262	541	491	351	481	1922	10 986	10 710	276
1938	1 306	28	129	273	252	229	395	1921	10 263	9 956	307
1937	961	10	74	163	207	160	347	1920	8 738	8 468	270
1936	698	4	49	129	154	111	251	1919	5 897	5 702	195
1935	531	4	30	82	94	93	228	1918	3 592	3 458	134
1930—1934	1 035	5	51	127	151	131	570	1917	2 920	2 816	104
1929 und früher	70	1	2	4	6	6	51	1916	2 654	2 552	102
Unbekannt	—	—	—	—	—	—	—	1915	2 771	2 660	111
Insgesamt	226 278	98 896	66 890	32 422	14 856	6 856	6 358	1914	2 749	2 635	114
								1913	2 005	1 920	85
								1912	1 375	1 316	59
								1911	834	793	41
dagegen 1954	222 935	99 545	65 590	31 482	13 932	6 357	6 029	1910	491	476	15
„ 1953	211 919 <sup>1)</sup>	96 302	61 821	29 328	12 860	5 787	5 820	1909 und früher	404	390	14
„ 1952	205 592	96 342	58 286	27 564	12 194	5 411	5 795	Unbekannt	3	—	3
								Insgesamt	239 135	226 278	12 857

<sup>1)</sup> Ein Fall Geburtenfolge unbekannt.

9. Religiöses Bekenntnis der Eltern der Lebendgeborenen 1955

Religiöses Bekenntnis des Vaters <sup>1)</sup>	Religiöses Bekenntnis der Mutter						Lebend- ge- borene ins- gesamt	Dagegen		
	Rö- misch- katho- lisch	Evangelische		Sonstige Kirchen und christl. Sonder- gemein- schaften	Jüdisch	Sonstige Volks- und Welt- religionen		Frei- religiös oder gemein- schafts- los <sup>2)</sup>	1954	1953
		Landes- kirchen	Frei- kirchen							
Römisch-katholisch . . . . .	101 533	20 197	51	199	1	—	312	122 293	120 449	115 056
Evangelische Landeskirchen . . .	23 167	66 567	181	259	—	—	571	90 745	89 122	83 889
Evangelische Freikirchen . . . .	165	277	698	1	—	—	5	1 146	1 091	2 345 <sup>3)</sup>
Sonstige Kirchen und christl. Son- dergemeinschaften . . . . .	226	225	—	1 368	—	—	4	1 823	1 847	251
Jüdisch . . . . .	7	10	—	—	15	—	1	33	25	30
Sonstige Volks- und Weltreligionen	6	13	—	—	—	12	—	31	24	18
Freireligiös oder gemeinschaftslos <sup>2)</sup>	1 502	2 746	25	57	2	—	1 446	5 778	5 963	6 038
<b>Ehlich Lebendgeborene</b>										
<b>insgesamt</b> . . . . .	126 606	90 035	955	1 884	18	12	2 339	221 849	.	.
<b>Unehlich Lebendgeborene</b> . .	6 067	6 134	28	85	2	—	109	12 425	.	.
dagegen 1954										
ehlich Lebendgeborene . . . .	124 936	88 288	904	1 910	17	9	2 457	.	218 521	.
unehlich Lebendgeborene . . .	6 562	6 393	35	96	4	—	125	.	13 215	.
dagegen 1953										
ehlich Lebendgeborene . . . .	119 486	83 054	2 544 <sup>3)</sup>	105	23	8	2 407	.	.	207 627
unehlich Lebendgeborene . . .	6 604	6 340	90 <sup>3)</sup>	17	1	—	124	.	.	13 176

<sup>1)</sup> Bei ehlich Lebendgeborenen. — <sup>2)</sup> Einschl. ohne Angabe. — <sup>3)</sup> Einschl. christl. orientierter Sondergemeinschaften (insbes. Adventisten, neuapostolische Bekenntnisse), ab 1954 den „Sonstigen Kirchen und christl. Sondergemeinschaften“ zugeordnet.

10. Lebendgeborene und Gestorbene 1955 nach Gemeindegrößenklassen

Gemeindegrößenklasse <sup>1)</sup>	Lebendgeborene		Uneheliche auf 100 Lebendgeborene	Gestorbene		Gestorbene unter 1 Jahr alt	
	insgesamt	auf 1000 der Bevölkerung		insgesamt	auf 1000 der Bevölkerung	insgesamt	auf 1000 Lebendgeborene
Gemeinden mit weniger als 500Einwohnern	3 238	19,4	3,5	1 825	10,9	152	46,9
500 bis unter 1 000	8 912	19,0	3,2	3 916	10,7	288	41,7
1 000 „ „ 2 000	12 944	18,7	3,6	7 182	10,4	499	33,6
2 000 „ „ 3 000	9 935	18,2	3,2	5 636	10,3	363	36,5
3 000 „ „ 5 000	14 956	18,6	3,9	8 670	10,8	609	40,7
5 000 „ „ 10 000	21 610	17,5	3,7	12 706	10,3	881	40,8
10 000 „ „ 20 000	23 045	17,0	4,3	14 009	10,3	1 080	46,9
20 000 „ „ 50 000	33 349	16,4	5,6	21 090	10,4	1 630	48,9
50 000 „ „ 100 000	16 079	15,4	6,0	10 883	10,4	866	53,9
100 000 „ „ 200 000	28 541	14,2	6,3	22 841	11,4	1 420	49,8
200 000 „ „ 500 000	27 478	15,1	5,7	20 283	11,2	1 508	54,9
500 000 und mehr	36 187	13,8	7,6	28 628	10,9	1 647	45,5
<b>Insgesamt</b>	234 274	15,9	5,3	157 669	10,7	10 943	46,7

<sup>1)</sup> Eingruppierung nach dem Bevölkerungsstand vom 30. 6. 1955.

11. Gestorbene 1955 nach dem religiösen Bekenntnis

Verwaltungs- bezirk	Religiöses Bekenntnis															
	Gestorbene insgesamt		Römisch- katholisch		Evangelische				Sonstige Kirchen und christl. Sonder- gemein- schaften		Jüdisch		Sonstige Volks- und Welt- religionen		Freireligiös oder gemein- schaftslos <sup>1)</sup>	
					Landes- kirchen		Frei- kirchen									
	männ- lich	weib- lich	männ- lich	weib- lich	männ- lich	weib- lich	männ- lich	weib- lich	männ- lich	weib- lich	männ- lich	weib- lich	männ- lich	weib- lich		
Reg.-Bez. Düsseldorf	29 193	25 429	14 676	13 251	12 180	11 131	153	162	192	172	19	14	1	1	1 972	698
" Köln . . .	10 709	9 992	7 609	7 431	2 650	2 375	33	36	54	60	16	10	—	—	347	80
" Aachen . .	4 738	4 527	4 144	4 064	530	424	3	2	17	18	—	1	—	—	44	18
Landesteil																
Nordrhein	44 640	39 948	26 429	24 746	15 360	13 930	189	200	263	250	35	25	1	1	2 363	796
Reg.-Bez. Münster	11 500	9 622	7 529	6 601	3 536	2 826	27	31	104	82	2	—	—	—	302	82
" Detmold .	8 400	7 696	2 364	2 227	5 710	5 304	19	11	72	64	3	2	—	—	232	88
" Arnsberg .	19 112	16 751	7 600	6 931	10 194	9 221	102	115	147	128	5	4	1	—	1 063	352
Landesteil																
Westfalen	39 012	34 069	17 493	15 759	19 440	17 351	148	157	323	274	10	6	1	—	1 597	522
<b>Nordrhein-</b>																
<b>  Westfalen</b>	83 652	74 017	43 922	40 505	34 800	31 281	337	357	586	524	45	31	2	1	3 960	1 318
dagegen 1954	78 191	69 889	41 256	38 611	32 119	29 043	375	360	559	522	31	25	3	—	3 848	1 328
dagegen 1953	80 828	72 543	43 050	40 157	33 002	30 071	813 <sup>2)</sup>	804 <sup>2)</sup>	67	37	35	31	2	2	3 859	1 441

<sup>1)</sup> Einschl. ohne Angabe. <sup>2)</sup> Einschl. christl. orientierter Sondergemeinschaften (insbes. Adventisten, neuapostolische Bekenntnisse), ab 1954 den „Sonstigen Kirchen und christl. Sondergemeinschaften“ zugeordnet.



## 12. Gestorbene 1955 nach Altersjahren und Geschlecht

Alter in Jahren	Gestorbene			Alter in Jahren	Gestorbene			Alter in Jahren	Gestorbene		
	ins- gesamt	männ- lich	weib- lich		ins- gesamt	männ- lich	weib- lich		ins- gesamt	männ- lich	weib- lich
unter 1	10 943	6 177	4 766	35 bis unter 36	420	212	208	70 bis unter 71	4 124	2 118	2 006
1 bis „ 2	660	359	301	36 „ „ 37	281	137	144	71 „ „ 72	4 204	2 064	2 140
2 „ „ 3	341	201	140	37 „ „ 38	258	137	121	72 „ „ 73	4 481	2 203	2 278
3 „ „ 4	260	160	100	38 „ „ 39	293	132	161	73 „ „ 74	4 661	2 365	2 296
4 „ „ 5	224	125	99	39 „ „ 40	378	177	201	74 „ „ 75	4 715	2 296	2 419
5 „ „ 6	172	96	76	40 „ „ 41	547	265	282	75 „ „ 76	5 002	2 500	2 502
6 „ „ 7	150	85	65	41 „ „ 42	563	295	268	76 „ „ 77	4 951	2 458	2 493
7 „ „ 8	113	82	31	42 „ „ 43	694	344	350	77 „ „ 78	5 040	2 447	2 593
8 „ „ 9	93	64	29	43 „ „ 44	710	387	323	78 „ „ 79	5 083	2 498	2 585
9 „ „ 10	59	38	21	44 „ „ 45	804	443	361	79 „ „ 80	4 905	2 393	2 512
10 „ „ 11	77	53	24	45 „ „ 46	885	482	403	80 „ „ 81	4 432	2 140	2 292
11 „ „ 12	102	63	39	46 „ „ 47	1 027	578	449	81 „ „ 82	4 071	1 955	2 116
12 „ „ 13	63	33	30	47 „ „ 48	1 151	641	510	82 „ „ 83	3 823	1 822	2 001
13 „ „ 14	108	66	42	48 „ „ 49	1 194	715	479	83 „ „ 84	3 071	1 453	1 618
14 „ „ 15	128	75	53	49 „ „ 50	1 330	764	566	84 „ „ 85	2 602	1 206	1 396
15 „ „ 16	187	123	64	50 „ „ 51	1 466	886	580	85 „ „ 86	2 456	1 153	1 303
16 „ „ 17	197	131	66	51 „ „ 52	1 594	984	610	86 „ „ 87	1 877	842	1 035
17 „ „ 18	251	173	78	52 „ „ 53	1 793	1 137	656	87 „ „ 88	1 624	725	899
18 „ „ 19	280	202	78	53 „ „ 54	1 990	1 250	740	88 „ „ 89	1 306	562	744
19 „ „ 20	269	211	58	54 „ „ 55	2 056	1 319	737	89 „ „ 90	981	414	567
20 „ „ 21	365	287	78	55 „ „ 56	2 082	1 380	702	90 „ „ 91	698	286	412
21 „ „ 22	297	232	65	56 „ „ 57	2 157	1 355	802	91 „ „ 92	554	245	309
22 „ „ 23	336	250	86	57 „ „ 58	2 208	1 361	847	92 „ „ 93	384	154	230
23 „ „ 24	342	252	90	58 „ „ 59	2 305	1 404	901	93 „ „ 94	241	96	145
24 „ „ 25	374	261	113	59 „ „ 60	2 379	1 428	951	94 „ „ 95	164	59	105
25 „ „ 26	378	261	117	60 „ „ 61	2 429	1 394	1 035	95 „ „ 96	129	48	81
26 „ „ 27	398	273	125	61 „ „ 62	2 581	1 465	1 116	96 „ „ 97	63	21	42
27 „ „ 28	338	221	117	62 „ „ 63	2 670	1 474	1 196	97 „ „ 98	36	9	27
28 „ „ 29	326	209	117	63 „ „ 64	2 739	1 507	1 232	98 „ „ 99	19	6	13
29 „ „ 30	326	189	137	64 „ „ 65	2 942	1 593	1 349	99 „ „ 100	19	7	12
30 „ „ 31	356	210	146	65 „ „ 66	3 232	1 775	1 457	100 „ „ 101	5	1	4
31 „ „ 32	323	172	151	66 „ „ 67	3 305	1 775	1 530	101 „ „ 102	3	2	1
32 „ „ 33	390	202	188	67 „ „ 68	3 595	1 856	1 739	102 und darüber	4	1	3
33 „ „ 34	403	217	186	68 „ „ 69	3 734	1 942	1 792	Unbek. Alter	18	15	3
34 „ „ 35	415	205	210	69 „ „ 70	4 087	2 136	1 951	<b>Insgesamt</b>	<b>157 669</b>	<b>83 652</b>	<b>74 017</b>

13. Unter vier Wochen alte Gestorbene 1953—1955  
nach Alterstagen

Alterstag	Männlich			Weiblich			Insgesamt		
	1953	1954	1955	1953	1954	1955	1953	1954	1955
unter 1	2 767	2 746	2 536	2 099	2 115	2 007	4 866	4 861	4 543
1 bis „ 2	356	385	379	295	297	259	651	682	638
2 „ „ 3	336	306	350	269	238	245	605	544	595
3 „ „ 4	178	153	169	94	93	94	272	246	263
4 „ „ 5	101	98	103	85	88	66	186	186	169
5 „ „ 6	95	83	98	51	71	60	146	154	158
6 „ „ 7	83	86	77	48	77	68	131	163	145
7 „ „ 8	72	69	66	36	49	46	108	118	112
8 „ „ 9	44	46	40	35	36	36	79	82	76
9 „ „ 10	40	34	27	28	30	29	68	64	56
10 „ „ 11	29	35	31	31	35	30	60	70	61
11 „ „ 12	32	40	33	22	27	21	54	67	54
12 „ „ 13	34	28	32	23	24	17	57	52	49
13 „ „ 14	36	33	23	29	23	23	65	56	46
14 „ „ 15	39	33	23	21	30	14	60	63	37
15 „ „ 16	31	26	26	22	31	31	53	48	57
16 „ „ 17	40	35	17	20	16	14	60	51	31
17 „ „ 18	25	28	29	30	20	22	55	48	51
18 „ „ 19	20	24	20	18	17	13	38	41	33
19 „ „ 20	36	26	17	18	15	22	54	41	39
20 „ „ 21	25	18	18	20	22	9	45	40	27
21 „ „ 22	26	27	24	14	15	9	40	42	33
22 „ „ 23	20	27	17	18	11	16	38	38	33
23 „ „ 24	20	30	20	15	17	15	35	47	35
24 „ „ 25	15	21	15	11	19	18	26	40	33
25 „ „ 26	13	23	17	15	13	23	28	36	40
26 „ „ 27	13	14	20	10	20	10	23	34	30
27 „ „ 28	22	18	20	10	18	14	32	36	34
<b>Insgesamt</b>	<b>4 548</b>	<b>4 492</b>	<b>4 247</b>	<b>3 387</b>	<b>3 458</b>	<b>3 231</b>	<b>7 935</b>	<b>7 950</b>	<b>7 478</b>

## 14. Gestorbene 1955 nach

		An nebenstehender								
Syst. Nr. 1)	Todesursache	männliche Personen								mit unbe- kann- tem Alter
		im Alter von								
		0	1	5	15	30	45	60	75 und mehr Jahren	
		bis unter ... Jahren								
		1	5	15	30	45	60	75		
00	Tuberkulose der Atmungsorgane mit Staublungenerkrankungen . . . . .	—	—	—	—	10	260	179	35	—
01	dgl. ohne Staublungenerkrankungen und Tuberkulose ohne nähere Angabe . . .	5	3	4	88	245	565	453	147	—
02	Tuberkulose der Hirnhäute, des Zentral- nervensystems und Miliartuberkulose. .	8	21	7	8	4	7	6	—	—
03	Aktive Tuberkulose anderer Organe . .	—	1	1	7	12	21	29	11	—
	Tuberkulose zusammen	13	25	12	103	271	853	667	193	—
05	Syphilis . . . . .	5	—	1	3	8	58	60	16	—
06	Gonorrhöische Infektionen und andere Geschlechtskrankheiten . . . . .	—	—	—	1	—	—	3	1	—
07	Unterleibstypus und Paratyphus . . .	2	2	—	4	3	11	7	2	—
08	Andere Infektionskrankheiten des Ver- dauungstraktes. . . . .	—	2	—	1	1	1	1	—	—
09	Scharlach . . . . .	—	4	—	1	—	—	—	—	—
10	Sepsis. . . . .	—	4	1	2	2	3	5	1	—
11	Diphtherie. . . . .	3	16	18	2	2	1	—	—	—
12	Meningokokkeninfektionen. . . . .	14	16	1	3	—	1	2	—	—
13	Andere bakterielle Krankheiten . . . .	50	28	9	3	4	7	5	9	—
14	Spirochätenkrankheiten (ohne Syphilis)	—	—	—	—	—	1	1	1	—
15	Übertragbare Kinderlähmung und über- tragbare Gehirnentzündung . . . . .	1	10	4	15	11	6	5	—	—
16	Andere Viruskrankheiten . . . . .	11	25	4	1	1	7	12	4	—
17	Fleckfieber u. and. Rickettsienkrankheiten	—	—	—	—	—	—	—	—	—
18	Malaria . . . . .	—	—	—	—	—	—	—	1	—
19	Andere Infektions- und parasitäre Krankheiten . . . . .	1	3	1	—	3	3	3	3	—
	Bösartige Neubildungen	—	—	—	1	3	35	51	31	—
20	der Mundhöhle und des Rachens . .	—	2	2	14	182	1321	3034	1940	—
21	der Verdauungsorgane u. des Bauchfells	—	—	1	12	72	1199	1434	273	—
22	der Atmungsorgane . . . . .	—	—	—	—	—	—	—	—	—
23	der Brustdrüse, der Harn- und Ge- schlechtsorgane . . . . .	—	8	2	32	39	250	786	656	—
24	an anderen und nicht näher bezeich- neten Stellen . . . . .	3	15	23	47	94	368	350	203	—
25	Neubildungen der lymphatischen und der blutbildenden Organe . . . . .	1	39	40	88	92	212	224	62	—
26	Gutartige Neubildungen. . . . .	—	2	6	5	13	47	38	20	—
27	Neubildungen unbekannten Charakters .	—	2	1	5	8	26	14	7	—
30	Asthma bronchiale (Lungenasthma) . .	1	1	2	11	28	349	543	267	—
31	Andere allergische Erkrankungen . . .	—	—	—	1	—	—	—	—	—
32	Krankheiten der Schilddrüse . . . . .	—	—	—	3	3	15	10	1	—
33	Diabetes mellitus (Zuckerkrankheit) . .	—	2	4	18	16	89	300	170	—
34	Störungen anderer endokriner Drüsen (einschl. Keimdrüsen). . . . .	49	6	3	9	4	15	9	1	—
35	Avitaminosen und andere Stoffwechsel- krankheiten . . . . .	13	5	1	2	1	9	14	5	—
36	Psychosen, psychoneurotische Störungen	4	1	4	13	19	45	29	10	—
37	Gefäßstörungen des Zentralnervensystems (Gehirnblutungen) . . . . .	—	—	1	9	63	944	4419	4793	1
37	Hirnsklerose . . . . .	—	—	—	—	—	29	438	846	—
38	Entzündliche und andere Erkrankungen des Zentralnervensystems . . . . .	57	57	50	124	123	253	236	59	—
39	Krankheiten der Nerven und der peripheren Ganglien . . . . .	—	—	—	2	3	4	10	3	—
40	Fieberhafte rheumatische Erkrankungen ohne Beteiligung des Herzens . . . . .	—	—	—	1	—	—	—	—	—
41	Fieberhafte rheumatische Erkrankungen mit Beteiligung des Herzens . . . . .	—	—	1	3	2	4	1	—	—
42	Chronisch-rheumatische Erkrankungen des Herzens . . . . .	—	—	1	5	4	15	28	13	—
43	Akute und subakute nichtrheumatische Erkrankungen des Herzens . . . . .	1	2	3	20	17	37	10	1	—
44	Funktionelle Herzstörungen . . . . .	—	—	8	3	11	34	126	85	—
45	Sonstige chronische, arteriosklerotische und andere Erkrankungen des Herzens .	—	2	7	88	364	3252	6689	5328	—
46	Bluthochdruck (Hypertonie) . . . . .	—	—	—	1	12	194	499	373	—
47	Blutunterdruck (Hypotonie) und andere Krankheiten des Kreislaufsystems . . .	—	1	—	—	1	1	2	3	—
48	Erkrankungen der Arterien . . . . .	—	—	2	5	13	78	446	1170	—
49	Erkrankungen der Venen und der Lymphknoten . . . . .	—	—	—	5	16	92	152	75	—
50	Erkrankungen der Mandeln . . . . .	1	9	5	10	5	6	—	1	—

1) Syst. Nr. des internationalen Verzeichnisses der Krankheiten und Todesursachen, angenommen 1948 von der Weltgesundheitsorganisation



## Todesursachen und Geschlecht

Todesursache gestorbene														
zu- sammen	auf 10 000 der Bevöl- kerung	weibliche Personen										ins- gesamt	Syst. Nr.	
		im Alter von								mit unbe- kann- tem Alter	zu- sammen			auf 10 000 der Bevöl- kerung
		0	1	5	15	30	45	60	75 und mehr Jahren					
		bis unter ... Jahren												
		1	5	15	30	45	60	75						
484	0,69	—	—	—	—	1	—	1	—	—	2	0,003	486	00
1 510	2,2	2	9	3	87	174	154	197	103	—	729	0,95	2 239	01
61	0,087	1	17	7	15	10	5	6	1	—	62	0,081	123	02
82	0,12	—	—	2	10	18	23	38	15	—	106	0,14	188	03
2 137	3,0	3	26	12	112	203	182	242	119	—	899	1,2	3 036	04
151	0,22	6	—	—	1	11	43	45	8	—	114	0,15	265	05
5	0,007	—	—	—	—	—	—	1	—	—	1	0,001	6	06
31	0,044	—	1	1	6	6	6	13	4	—	37	0,048	68	07
6	0,009	1	1	—	2	—	—	2	—	—	6	0,008	12	08
5	0,007	—	8	3	—	1	—	—	—	—	12	0,016	17	09
18	0,026	—	4	1	4	8	6	6	2	—	31	0,040	49	10
42	0,060	3	17	12	—	4	5	—	2	—	43	0,056	85	11
37	0,053	9	7	—	—	—	3	—	1	—	20	0,026	57	12
115	0,16	51	25	2	3	5	7	2	8	—	103	0,13	218	13
3	0,004	—	—	—	—	—	—	1	—	—	1	0,001	4	14
52	0,074	1	6	8	11	8	4	4	—	—	42	0,055	94	15
65	0,093	9	25	5	1	1	5	11	12	—	69	0,090	134	16
1	0,001	—	—	—	—	—	—	—	—	—	—	—	1	17
17	0,024	—	3	1	1	1	5	6	1	—	18	0,023	35	18
121	0,17	—	—	—	1	3	10	22	19	—	55	0,072	176	20
6 495	9,2	2	6	2	12	178	1 132	3 193	2 140	—	6 665	8,7	13 160	21
2 991	4,3	—	1	2	5	28	136	230	83	—	485	0,63	3 476	22
1 773	2,5	1	7	5	36	635	1 861	1 744	729	—	5 018	6,5	6 791	23
1 103	1,6	4	10	22	35	114	313	425	263	—	1 186	1,5	2 289	24
758	1,1	5	20	15	56	95	132	210	52	—	585	0,76	1 343	25
131	0,19	—	—	4	24	79	143	60	23	—	333	0,43	464	26
63	0,090	—	1	1	5	7	18	16	9	—	57	0,074	120	27
1 202	1,7	—	1	2	12	33	112	280	201	—	641	0,83	1 843	30
1	0,001	—	—	—	—	1	—	1	—	—	2	0,003	3	31
32	0,046	—	—	2	19	21	52	79	22	—	195	0,25	227	32
599	0,85	—	2	6	23	23	155	734	321	—	1 264	1,6	1 863	33
96	0,14	29	3	1	12	11	16	13	3	—	88	0,11	184	34
50	0,071	7	3	3	1	—	21	28	11	—	74	0,096	124	35
125	0,18	2	6	2	18	52	76	54	10	—	220	0,29	345	36
10 230	14,6	—	—	—	4	61	948	5 317	5 768	—	12 098	15,8	22 328	37
1 313	1,9	—	—	—	—	—	27	409	893	—	1 329	1,7	2 642	37
959	1,4	46	48	31	89	128	248	246	85	—	921	1,2	1 880	38
2	0,031	—	2	—	—	4	4	18	3	—	31	0,040	53	39
1	0,001	—	—	3	2	1	2	3	1	—	12	0,016	13	40
11	0,016	—	—	3	2	7	2	3	1	—	18	0,023	29	41
66	0,094	—	—	1	1	11	31	61	32	—	137	0,18	203	42
91	0,13	2	1	—	11	18	13	8	2	—	55	0,072	146	43
267	0,38	—	—	—	1	8	24	105	94	—	232	0,30	499	44
15 730	22,4	—	3	6	94	299	1 587	5 708	5 917	—	13 614	17,7	29 344	45
1 079	1,5	—	—	—	3	16	174	904	693	—	1 790	2,3	2 869	46
8	0,011	—	—	1	—	1	5	5	2	—	14	0,018	22	47
1 714	2,4	—	—	—	2	5	34	311	1 123	—	1 475	1,9	3 189	48
340	0,48	—	1	1	4	35	127	259	132	—	559	0,73	899	49
37	0,053	4	6	5	1	6	2	8	4	—	36	0,047	73	50

		An nebenstehender									
		männliche Personen									
		im Alter von									
		0	1	5	15	30	45	60			
		bis unter ... Jahren									
		1	5	15	30	45	60	75			
Syst. Nr. 1)	Todesursache								75 und mehr Jahren	mit unbe- kann- tem Alter	
51	Sonstige akute Infektionen der oberen Luftwege (einschl. gripp. Infekte) . . .	42	11	4	11	3	14	35	56	—	
52	Grippe (Virus-Grippe u. a., einschl. Kopf-grippe) . . .	67	33	10	10	10	62	135	259	—	
53	Lungenentzündung (Pneumonie) . . . .	517	99	21	31	43	242	741	1236	—	
54	Bronchitis . . .	41	5	1	1	12	308	549	756	—	
55	Andere Krankheiten der Atmungsorgane	11	1	—	3	7	38	52	13	—	
56	Pleuritis (Rippenfellentzündung) . . . .	—	1	1	1	4	8	19	31	—	
57	Sonstige Erkrankungen d. Atmungsorgane	11	9	2	19	19	875	1017	331	—	
60	Krankh. d. Mundhöhle u. d. Speiseröhre	4	3	1	4	3	5	14	16	—	
61	Geschwüre des Magens und Zwölffinger-darms. . . . .	—	1	—	28	94	338	260	77	—	
62	Sonstige Krankheiten des Magens u. des Zwölffingerdarms . . . . .	—	1	1	1	8	29	26	40	—	
63	Appendicitis (Blinddarmentzündung) . .	—	25	26	32	40	115	89	44	—	
64	Unterleibsbruch m. u. o. Einklemmung	20	2	—	4	8	48	105	99	—	
65	Darmverschluß ohne Angabe einer Hernie	23	8	4	12	17	69	119	120	—	
66	Andere Krankheiten des Darms und des Bauchfells . . . . .	78	25	2	8	19	61	78	83	—	
67	Krankheiten der Leber . . . . .	—	1	4	18	106	546	711	306	—	
68	Krankheiten der Gallenblase . . . . .	—	—	—	5	20	109	182	81	—	
69	Krankheiten des Pankreas (Bauch-speicheldrüse) . . . . .	—	—	—	3	9	31	33	10	—	
70	Nephritis und Nephrose . . . . .	—	7	9	72	94	257	244	96	—	
71	Andere Krankheiten der Harnorgane . . .	—	7	1	7	20	98	153	133	—	
72	Krankheiten der männlichen Geschlechts-organe (nicht-venerisch) . . . . .	—	—	—	1	2	29	523	1027	—	
73	Krankheiten der Brüste . . . . .	—	—	—	—	—	—	—	—	—	
74	Krankheiten der weiblichen Geschlechts-organe (nicht-venerisch) . . . . .	—	—	—	—	—	—	—	—	—	
75	Komplikationen der Schwangerschaft . .	—	—	—	—	—	—	—	—	—	
76	Fehlgeburt . . . . .	—	—	—	—	—	—	—	—	—	
77	Komplikationen der Entbindung und des Wochenbetts . . . . .	—	—	—	—	—	—	—	—	—	
78	Infektionen der Haut und des Unter-hautzellgewebes . . . . .	7	2	3	3	2	10	17	19	—	
79	Andere nichtinfektiöse Krankheiten der Haut und des Unterhautzellgewebes . .	3	—	—	1	—	2	10	8	—	
80	Arthritis, Spondylitis und Arthrosis, ausgen. akuter Gelenkrheumatismus . .	—	—	—	—	2	23	40	49	—	
81	Muskelrheumatismus und nicht näher bezeichneter Rheumatismus . . . . .	—	—	—	—	—	1	2	2	—	
82	Osteomyelitis und andere Krankheiten der Knochen, Gelenke und Muskeln . .	1	7	1	6	4	27	11	6	—	
83	Angeborene Mißbildungen . . . . .	700	54	18	26	15	18	4	—	—	
84	Krankheiten der frühesten Kindheit . .	1555	—	—	—	—	—	—	—	—	
85	Lebensschwäche, Frühgeburt und andere Krankheiten der frühesten Kindheit . .	2645	—	—	—	—	—	—	—	—	
86	Krankheiten des Blutes und der blut-bildenden Organe . . . . .	—	12	7	10	13	50	70	53	—	
87	Entzündliche und andere Krankheiten und Störungen des Auges. . . . .	—	—	—	—	—	—	4	—	—	
88	Krankheiten des Ohres und des Warzen-fortsatzes . . . . .	34	8	1	6	1	4	4	—	—	
89	Altersschwäche ohne Geistesstörung . .	—	—	—	—	—	—	154	2473	—	
89	Senile, praesenile und arteriosklerotische Psychosen . . . . .	—	—	—	—	—	—	40	133	—	
89	Krankheitssymptome u. mangelhaft be-zeichnete Krankheiten bzw. Todesursachen	86	17	8	38	79	478	664	492	2	
90	Kraftfahrzeugunfälle . . . . .	2	67	167	1115	532	626	453	186	—	
91	Sonstige Fahrzeugunfälle . . . . .	—	8	14	74	73	105	62	35	—	
92	Unfälle durch Sturz . . . . .	1	12	13	83	63	143	243	469	—	
93	Unfälle durch Maschinen, Feuer und Explosion, Feuerwaffen, Werkzeuge . .	8	62	19	106	69	78	26	10	—	
94	Komplikationen nach nichttherapeu-tischen und therapeutischen Eingriffen .	1	2	—	—	—	—	—	—	—	
95	Sonstige Unfälle und Unfälle ohne nähere Angabe. . . . .	69	56	88	506	299	277	100	33	7	
96	Vergiftungen (Unfälle) . . . . .	2	8	3	19	18	37	18	13	—	
97	Selbstmord (Selbstverstümmelung) . . .	—	—	5	312	302	627	282	79	5	
98	Mord u. vorsätzliche Verletzungen durch dritte Personen (außer im Kriege). . .	19	2	3	23	11	21	11	2	—	
99	Schädigungen (Verletzungen) bei Kriegs-handlungen . . . . .	—	—	—	—	—	—	—	—	—	
	<b>Insgesamt</b>	<b>6177</b>	<b>845</b>	<b>655</b>	<b>3275</b>	<b>3535</b>	<b>15684</b>	<b>27963</b>	<b>25503</b>	<b>15</b>	
	Auf 10000 der Bevölkerung. . . . .	512,2 <sup>a)</sup>	19,4	6,4	17,8	27,7	108,2	402,8	1378,8	—	

1) Syst. Nr. des internationalen Verzeichnisses der Krankheiten und Todesursachen, angenommen 1948 von der Weltgesundheitsorganisation



## Todesursachen und Geschlecht

Todesursache gestorbene

zu- sammen		auf 10000 der Bevöl- kerung	weibliche Personen										ins- gesamt	Syst. Nr.		
			im Alter von								75 und mehr Jahren	mit unbe- kann- tem Alter			zu- sammen	auf 10000 der Bevöl- kerung
			0	1	5	15	30	45	60							
			bis unter ... Jahren													
			1	5	15	30	45	60	75							
176	0,25	33	6	2	1	—	4	29	75	—	150	0,20	326	51		
586	0,83	56	32	13	16	21	35	188	328	—	689	0,90	1 275	52		
2 930	4,2	427	87	18	36	60	141	644	1 122	—	2 535	3,3	5 465	53		
1 673	2,4	34	7	2	2	8	37	199	539	—	828	1,1	2 501	54		
125	0,18	18	2	1	3	7	7	11	5	—	54	0,070	179	55		
65	0,093	—	—	—	—	2	8	30	25	—	65	0,085	130	56		
2 283	3,3	6	7	3	3	8	29	100	108	—	264	0,34	2 547	57		
50	0,071	1	1	—	1	2	3	15	22	—	45	0,059	95	60		
798	1,1	—	—	1	7	11	52	49	30	—	150	0,20	948	61		
106	0,15	—	4	—	1	4	9	26	41	—	85	0,11	191	62		
371	0,53	—	4	16	27	17	58	87	44	—	253	0,33	624	63		
286	0,41	—	1	—	—	9	40	107	79	—	236	0,31	522	64		
372	0,53	13	4	5	17	35	76	121	128	—	399	0,52	771	65		
354	0,50	53	34	5	7	13	44	61	88	—	305	0,40	659	66		
1 692	2,4	—	1	1	14	64	227	495	276	—	1 078	1,4	2 770	67		
397	0,57	—	—	—	20	64	269	510	285	—	1 148	1,5	1 545	68		
86	0,12	—	—	—	1	15	42	56	19	—	133	0,17	219	69		
779	1,1	1	3	10	40	86	224	277	101	—	742	0,97	1 521	70		
419	0,60	3	2	4	9	32	80	134	98	—	362	0,47	781	71		
1 582	2,3	—	—	—	—	—	—	—	—	—	—	—	1 582	72		
—	—	1	—	—	3	—	—	—	1	—	5	0,007	5	73		
—	—	—	—	—	10	30	67	39	13	—	159	0,21	159	74		
—	—	—	—	—	39	51	1	—	—	—	91	0,27 <sup>a)</sup>	91	75		
—	—	—	—	—	35	24	—	—	—	—	59	0,18 <sup>a)</sup>	59	76		
—	—	—	—	—	112	198	2	—	—	—	312	0,93 <sup>a)</sup>	312	77		
63	0,090	12	2	—	3	2	12	12	17	—	60	0,078	123	78		
24	0,034	1	—	—	1	—	7	6	7	—	22	0,029	46	79		
114	0,16	—	—	1	2	5	27	102	95	—	232	0,30	346	80		
5	0,007	—	—	—	—	—	1	1	8	—	10	0,013	15	81		
63	0,090	4	1	2	2	2	12	11	13	—	47	0,061	110	82		
835	1,2	627	37	19	21	16	19	6	—	—	745	0,97	1 580	83		
1 555	2,2	1 045	—	—	—	—	—	—	—	—	1 045	1,4	2 600	84		
2 645	3,8	2 056	—	—	—	—	—	—	—	—	2 056	2,7	4 701	85		
215	0,31	—	3	5	15	18	60	125	102	—	328	0,43	543	86		
4	0,006	—	—	—	—	—	—	1	2	—	3	0,004	7	87		
58	0,083	34	6	—	2	1	3	4	1	—	51	0,066	109	88		
2 627	3,7	—	—	—	—	—	—	197	3 807	—	4 004	5,2	6 631	89		
173	0,25	—	—	—	—	—	—	57	181	—	238	0,31	411	89		
1 864	2,7	72	14	7	10	37	109	389	431	1	1 070	1,4	2 934	89		
3 148	4,5	2	54	80	125	101	127	161	94	—	744	0,97	3 892	90		
371	0,53	—	4	5	5	6	14	18	12	—	64	0,083	435	91		
1 027	1,5	1	11	9	7	10	56	303	982	—	1 379	1,8	2 406	92		
378	0,54	9	33	7	13	5	7	10	9	—	93	0,12	471	93		
3	0,004	0	1	0	0	0	1	0	0	—	2	0,003	5	94		
1 435	2,0	58	27	16	13	15	9	13	10	—	161	0,21	1 596	95		
118	0,17	—	3	5	6	9	16	16	18	—	73	0,095	191	96		
1 612	2,3	—	—	3	130	176	317	136	31	1	794	1,0	2 406	97		
92	0,13	14	5	7	16	8	10	3	—	1	64	0,083	156	98		
—	—	—	—	—	—	—	—	—	—	—	—	—	—	99		
83 652	119,1	4 766	640	410	1 389	3 300	9 933	25 536	28 040	3	74 017	96,4	157 669	—		
119,1	—	419,2 <sup>a)</sup>	15,5	4,2	8,1	20,1	59,6	278,5	1 226,1	—	—	—	107,3	—		

in Genf, Deutsche Ausgabe.— <sup>1)</sup> Bezogen auf die weibliche Bevölkerung im Alter von 15-45 Jahren.— <sup>2)</sup> Bezog. auf 10 000 Lebendgeborene.

15. Sterbehäufigkeit 1949—1955 nach Geschlecht und Alter\*)

Altersgruppe		Auf 1000 der Bevölkerung starben													
		1949		1950		1951		1952		1953		1954		1955	
		männlich	weiblich	männlich	weiblich	männlich	weiblich	männlich	weiblich	männlich	weiblich	männlich	weiblich	männlich	weiblich
unter 1 Jahr <sup>1)</sup>		69,1	57,0	67,5	55,0	65,9	53,2	60,3	46,3	59,2	47,5	54,3	43,8	51,3	42,0
1 bis 5 Jahre		2,9	2,5	2,8	2,5	2,3	1,9	2,2	1,6	2,1	1,6	1,8	1,5	1,9	1,5
5 " 10 "		1,0	0,8	1,0	0,8	0,9	0,7	0,8	0,6	0,8	0,6	0,7	0,5	0,8	0,5
10 " 15 "		0,9	0,6	0,8	0,5	0,6	0,4	0,7	0,4	0,6	0,4	0,6	0,4	0,5	0,4
15 " 20 "		1,7	1,0	1,6	0,9	1,5	0,7	1,4	0,7	1,3	0,6	1,2	0,6	1,2	0,6
20 " 25 "		2,4	1,4	2,2	1,3	2,2	1,1	2,0	1,0	2,2	0,9	2,1	0,8	2,2	0,8
25 " 30 "		2,7	1,8	2,3	1,5	2,2	1,2	1,9	1,2	2,2	1,1	1,8	1,0	2,0	1,1
30 " 35 "		2,8	2,1	2,5	1,9	2,3	1,6	2,2	1,6	2,2	1,5	2,1	1,4	2,1	1,4
35 " 40 "		3,5	2,4	3,2	2,2	2,9	2,1	2,8	2,1	2,8	2,0	2,5	1,7	2,4	2,0
40 " 45 "		4,6	3,0	4,5	2,8	4,3	2,9	3,8	2,7	3,6	2,6	3,6	2,6	3,7	2,6
45 " 50 "		6,9	4,4	6,9	4,5	6,6	4,1	6,3	4,1	6,1	3,9	6,0	3,7	5,9	3,8
50 " 55 "		10,7	6,3	11,1	6,6	10,6	6,3	10,5	6,3	10,5	6,0	9,9	6,0	10,7	5,9
55 " 60 "		15,3	9,5	16,1	10,2	16,4	9,5	16,2	9,5	17,3	9,7	16,9	8,8	17,4	8,8
60 " 65 "		22,3	16,2	23,3	16,7	24,5	16,2	24,7	16,1	25,6	16,2	25,3	15,1	26,2	15,2
65 " 70 "		33,9	27,1	35,7	29,5	37,7	28,2	38,2	28,5	39,6	29,5	37,9	27,2	40,5	27,5
70 und mehr Jahre		80,8	77,4	87,6	83,3	92,2	85,1	92,3	84,3	102,4	90,4	94,7	83,6	101,2	87,3
Insgesamt		11,0	9,0	11,4	9,5	11,6	9,5	11,4	9,4	12,0	9,9	11,4	9,3	11,9	9,6

\*) Ohne Gestorbene mit unbekanntem Alter. — <sup>1)</sup> Berechnet unter Berücksichtigung der Geburtenentwicklung.

16. Im ersten Lebensjahr Gestorbene 1954 und 1955 nach Altersmonaten

Altersmonat		1954				1955			
		männlich	weiblich	insgesamt	vH	männlich	weiblich	insgesamt	vH
unter 1 . . . . .		4 534	3 487	8 021	70,8	4 283	3 267	7 550	69,0
1 bis 2 . . . . .		433	265	698	6,2	380	296	676	6,2
2 " 3 . . . . .		448	319	767	6,8	410	313	723	6,6
3 " 4 . . . . .		286	206	492	4,3	292	248	540	4,9
4 " 5 . . . . .		197	158	355	3,1	191	153	344	3,1
5 " 6 . . . . .		126	93	219	1,9	118	115	233	2,1
6 " 7 . . . . .		108	87	195	1,7	116	92	208	1,9
7 " 8 . . . . .		86	73	159	1,4	94	64	158	1,5
8 " 9 . . . . .		73	66	139	1,2	90	71	161	1,5
9 " 10 . . . . .		65	55	120	1,1	75	47	122	1,1
10 " 11 . . . . .		56	37	93	0,8	61	52	113	1,0
11 " 12 . . . . .		47	32	79	0,7	67	48	115	1,1
Insgesamt		6 459	4 878	11 337	100	6 177	4 766	10 943	100

17. Säuglingssterblichkeit 1950—1955 nach Altersmonaten

Altersmonat		Von 10 000 den nebenstehenden Altersmonat beginnenden Kindern starben innerhalb dieses Monats											
		männlich						weiblich					
		1950	1951	1952	1953	1954	1955	1950	1951	1952	1953	1954	1955
1. Monat . . . . .		443,9	434,9	416,5	403,7	379,5	355,6	370,1	359,5	318,6	319,8	312,2	287,3
2. " . . . . .		55,9	53,3	43,6	40,5	37,9	32,8	36,5	35,7	28,9	28,5	24,7	26,8
3. " . . . . .		47,9	45,2	39,7	42,7	39,6	35,6	35,4	35,6	34,0	37,4	29,9	28,5
4. " . . . . .		39,2	37,5	31,7	30,3	25,4	25,5	26,5	27,7	22,2	24,8	19,4	22,7
5. " . . . . .		26,7	28,2	17,7	21,9	17,6	16,7	23,6	18,5	15,1	16,2	15,0	14,1
6. " . . . . .		21,4	17,4	16,4	14,2	11,4	10,4	16,2	13,7	11,7	13,3	8,9	10,6
7. " . . . . .		13,4	12,3	11,8	11,5	9,8	10,2	13,8	12,9	8,0	9,7	8,3	8,5
8. " . . . . .		11,1	11,5	9,2	10,6	7,8	8,3	10,8	9,6	9,3	10,4	7,0	5,9
9. " . . . . .		9,3	9,3	8,2	7,0	6,7	7,9	8,1	9,0	6,6	7,0	6,4	6,6
10. " . . . . .		6,9	7,9	7,0	7,1	6,0	6,6	6,9	8,2	5,3	6,4	5,3	4,4
11. " . . . . .		7,7	8,0	5,8	5,8	5,2	5,4	5,9	5,4	5,3	4,5	3,6	4,8
12. " . . . . .		6,7	5,4	4,7	6,0	4,4	5,9	5,7	4,8	3,7	3,4	3,1	4,5
1. Altersjahr		676,8	658,3	602,5	591,9	543,1	512,7	551,1	532,4	463,1	475,3	438,1	420,1



**18. Sterbefälle männlicher Wehrmatsangehöriger  
des zweiten Weltkrieges nach Alter und Familienstand\*)**  
(Beurkundungen seit Kriegsbeginn bis 31. 12. 1955)

Altersgruppe	Ledig	Verheiratet	Verwitwet und geschieden	Familienstand unbekannt	Insgesamt
unter 20 Jahre. . .	47 312	248	2	133	47 695
20 bis „ 25 „ . . .	98 373	8 393	71	420	107 257
25 „ „ 30 „ . . .	38 124	32 653	545	272	71 594
30 „ „ 35 „ . . .	17 531	50 852	967	225	69 575
35 „ „ 40 „ . . .	5 482	30 753	742	177	37 154
40 „ „ 45 „ . . .	1 688	14 020	434	98	16 240
45 „ „ 50 „ . . .	505	5 202	144	203	6 054
50 und mehr „ . . .	196	2 587	163	20	2 966
Ohne Angabe . . . . .	283	199	4	745	1 231
<b>Insgesamt</b>	<b>209 494</b>	<b>144 907</b>	<b>3 072</b>	<b>2 293</b>	<b>359 766</b>

\*) Bis 31. 12. 1949 wurden alle in Nordrhein-Westfalen erfolgten Beurkundungen gezählt; ab 1950 nur noch solche, in denen der letzte Wohnsitz in Nordrhein-Westfalen lag.

**19. Todeserklärungen nach Alter und Familienstand**  
(Beurkundungen seit Kriegsbeginn bis 31. 12. 1955)

Altersgruppe	Ledig		Verheiratet		Verwitwet und geschieden		Familienstand unbekannt		Insgesamt	
	männlich	weiblich	männlich	weiblich	männlich	weiblich	männlich	weiblich	männlich	weiblich
<b>a) Wehrmatsangehörige</b>										
unter 20 Jahre. . .	1 649	1	18	1	1	—	—	—	1 668	2
20 bis „ 25 „ . . .	5 709	14	2 137	5	15	—	—	—	7 861	19
25 „ „ 30 „ . . .	3 019	4	7 195	2	51	—	—	—	10 265	6
30 „ „ 35 „ . . .	2 069	—	14 490	—	170	—	—	—	16 729	—
35 „ „ 45 „ . . .	1 580	—	16 514	1	263	1	—	—	18 357	2
45 „ „ 65 „ . . .	110	—	1 832	2	68	—	—	—	2 010	2
65 und mehr „ . . .	—	—	8	—	1	—	—	—	9	—
Ohne Angabe . . . . .	—	—	—	—	—	—	2	—	2	—
<b>Zusammen</b>	<b>14 136</b>	<b>19</b>	<b>42 194</b>	<b>11</b>	<b>569</b>	<b>1</b>	<b>2</b>	<b>—</b>	<b>56 901</b>	<b>31</b>
<b>b) Zivilpersonen und unbekannter Personenstand</b>										
unter 20 Jahre. . .	587	598	—	1	1	—	—	—	588	599
20 bis „ 25 „ . . .	266	294	37	63	4	11	—	—	307	368
25 „ „ 30 „ . . .	100	73	90	84	8	5	—	—	198	162
30 „ „ 35 „ . . .	114	80	233	167	11	20	—	—	358	267
35 „ „ 45 „ . . .	220	191	636	521	72	58	—	—	928	770
45 „ „ 65 „ . . .	260	399	1 637	1 412	146	378	—	—	2 043	2 189
65 und mehr „ . . .	123	267	916	497	231	627	—	—	1 270	1 391
Ohne Angabe . . . . .	—	—	—	—	—	—	4	9	4	9
<b>Zusammen</b>	<b>1 670</b>	<b>1 902</b>	<b>3 549</b>	<b>2 745</b>	<b>473</b>	<b>1 099</b>	<b>4</b>	<b>9</b>	<b>5 696</b>	<b>5 755</b>

**20. Sterbetafel für das Land Nordrhein-Westfalen 1949/51 in abgekürzter Form**

Alter in Jahren	Absterbeordnung		Lebenserwartung in Jahren	
	Männliches Geschlecht	Weibliches Geschlecht	Männliches Geschlecht	Weibliches Geschlecht
0	100 000	100 000	63,72	67,94
1	93 340	94 516	67,23	70,86
2	92 241	94 158	66,51	70,12
5	92 355	93 671	63,93	67,48
10	91 847	93 266	59,27	62,77
15	91 509	93 056	54,48	57,90
20	90 807	92 675	49,88	53,13
25	89 736	92 094	45,44	48,45
30	88 694	91 406	40,95	43,79
35	87 574	90 575	36,44	39,17
40	86 209	89 577	31,97	34,58
45	84 350	88 290	27,62	30,04
50	81 506	86 398	23,49	25,64
55	77 135	83 647	19,67	21,40
60	71 234	79 569	16,08	17,36
65	63 311	73 213	12,77	13,63
70	52 848	63 279	9,78	10,36
75	39 458	48 787	7,22	7,65
80	24 108	30 984	5,22	5,60
85	10 857	14 771	3,71	4,12
90	3 046	4 770	2,58	3,13

21. Gerichtliche Ehelösungen 1939, 1947—1955

Gerichtliche Ehelösungen	1939 <sup>1)</sup>	1947	1948	1949	1950	1951	1952	1953	1954	1955
Ehescheidungen . . . .	9 984	21 965	24 048	21 143	19 925	14 554	13 316	12 953	12 401	12 276
Aufhebungen . . . . .	194	200	207	240	237	139	121	109	94	88
Nichtigkeitserklärungen .	9	99	163	218	213	142	84	70	88	64
<b>Insgesamt</b>	<b>10 187</b>	<b>22 264</b>	<b>24 418</b>	<b>21 601</b>	<b>20 375</b>	<b>14 835</b>	<b>13 521</b>	<b>13 132</b>	<b>12 583</b>	<b>12 428</b>
Ehescheidungen auf 100 000 Einwohner <sup>2)</sup>	74,5	182,0	192,1	163,9	152,0	108,3	97,0	92,1	86,0	83,5
auf 10 000 Ehe- schließungen . . . . .	665,7	1 830,6	1 781,4	1 581,8	1 316,3	956,6	944,9	949,1	941,3	933,4

<sup>1)</sup> Rheinprovinz, Prov. Westfalen und Land Lippe. — <sup>2)</sup> Mittlere Jahresbevölkerung.

22. Gerichtliche Ehelösungen 1954 und 1955 nach dem Kläger

Kläger	Gerichtliche Ehelösungen							
	Ehescheidungen		Aufhebungen		Nichtigkeits- erklärungen		insgesamt	
	1954	1955	1954	1955	1954	1955	1954	1955
Mann . . . . .	4 456	4 322	30	29	10	12	4 496	4 363
darunter Widerkläger Frau . . . . .	2 282	2 291	7	7	—	1	2 289	2 299
Frau . . . . .	7 945	7 954	64	59	52	30	8 061	8 043
darunter Widerkläger Mann . . . . .	2 900	2 775	17	6	4	2	2 921	2 783
Staatsanwalt . . . . .	—	—	—	—	26	22	26	22
<b>Insgesamt</b>	<b>12 401</b>	<b>12 276</b>	<b>94</b>	<b>88</b>	<b>88</b>	<b>64</b>	<b>12 583</b>	<b>12 428</b>

23. Geschiedene Ehen 1955 nach dem Alter der Ehegatten und nach dem Kläger

Alter des Mannes bzw. der Frau bei der Ehescheidung	Geschiedene					
	Männer			Frauen		
	insgesamt	davon Klageerhebung durch		insgesamt	davon Klageerhebung durch	
		Mann	Frau		Mann	Frau
unter 18 Jahre . .	—	—	—	4	1	3
18 bis „ 19 „ . .	—	—	—	19	6	13
19 „ „ 20 „ . .	1	—	1	77	28	49
20 „ „ 21 „ . .	10	1	9	180	62	118
21 „ „ 22 „ . .	31	9	22	274	87	187
22 „ „ 23 „ . .	123	33	90	331	109	222
23 „ „ 24 „ . .	242	73	169	419	136	283
24 „ „ 25 „ . .	392	116	276	516	173	343
25 „ „ 26 „ . .	452	143	309	568	167	401
26 „ „ 27 „ . .	580	185	395	562	190	372
27 „ „ 28 „ . .	625	183	442	573	186	387
28 „ „ 29 „ . .	502	155	347	561	176	385
29 „ „ 30 „ . .	537	175	362	563	193	370
30 „ „ 31 „ . .	499	164	335	529	186	343
31 „ „ 32 „ . .	473	171	302	526	197	329
32 „ „ 33 „ . .	471	171	300	500	161	339
33 „ „ 34 „ . .	466	158	308	518	190	328
34 „ „ 35 „ . .	495	173	322	472	157	315
35 „ „ 36 „ . .	425	155	270	470	157	313
36 „ „ 37 „ . .	265	93	172	300	112	188
37 „ „ 38 „ . .	254	82	172	239	92	147
38 „ „ 39 „ . .	234	97	137	253	86	167
39 „ „ 40 „ . .	258	88	170	242	89	153
40 „ „ 41 „ . .	367	125	242	341	127	214
41 „ „ 42 „ . .	326	113	213	351	128	223
42 „ „ 43 „ . .	359	139	220	344	128	216
43 „ „ 44 „ . .	341	127	214	281	94	187
44 „ „ 45 „ . .	352	132	220	248	97	151
45 „ „ 46 „ . .	329	131	198	263	106	157
46 „ „ 47 „ . .	316	124	192	223	78	145
47 „ „ 48 „ . .	294	119	175	202	73	129
48 „ „ 49 „ . .	280	109	171	194	75	119
49 „ „ 50 „ . .	242	86	156	176	64	112
50 „ „ 55 „ . .	968	346	622	545	226	319
55 „ „ 60 „ . .	448	190	258	266	119	147
60 „ „ 65 „ . .	177	76	101	101	43	58
65 und mehr Jahre . .	142	80	62	45	23	22
<b>Insgesamt</b>	<b>12 276</b>	<b>4 322</b>	<b>7 954</b>	<b>12 276</b>	<b>4 322</b>	<b>7 954</b>



### 24. Geschiedene Ehen 1955 nach Eheschließungsjahr und Alter des Mannes bei der Eheschließung

Eheschließungs- jahr	Geschiedene Ehen							
	ins- gesamt	Alter des Mannes bei der Eheschließung						45 und mehr Jahre
		unter 21 Jahre	21	25	30	35	40	
			bis unter ... Jahre					
			25	30	35	40	45	
1955 . . . . .	45	3	11	9	6	4	3	9
1954 . . . . .	497	9	186	129	64	42	19	48
1953 . . . . .	874	59	354	203	95	51	42	70
1952 . . . . .	1 072	64	427	273	110	69	63	66
1951 . . . . .	1 223	76	515	310	119	77	60	66
1950 . . . . .	1 148	87	424	329	103	86	55	64
1949 . . . . .	977	94	345	272	67	79	62	58
1948 . . . . .	892	81	278	249	92	96	46	50
1947 . . . . .	756	54	242	210	98	66	45	41
1946 . . . . .	503	29	183	121	80	45	23	22
1945 . . . . .	316	17	116	80	45	26	16	16
1944 . . . . .	326	9	110	74	58	22	21	32
1943 . . . . .	309	6	102	96	49	26	16	14
1942 . . . . .	317	5	86	110	61	23	21	11
1941 . . . . .	272	11	63	95	54	28	13	8
1940 . . . . .	286	9	67	110	50	30	13	7
1939 . . . . .	290	3	57	131	57	23	13	6
1938 . . . . .	228	4	45	99	54	14	8	4
1937 . . . . .	197	3	44	103	33	9	4	1
1936 . . . . .	179	1	52	84	30	10	1	1
1935 . . . . .	186	3	63	87	26	6	1	—
1934 . . . . .	226	6	80	100	30	9	1	—
1933 . . . . .	176	4	69	70	25	5	2	1
1932 . . . . .	154	6	72	53	16	5	1	1
1931 . . . . .	108	6	41	43	15	3	—	—
1930 . . . . .	113	7	44	46	13	—	3	—
1929 . . . . .	114	7	42	51	12	2	—	—
1928 bis 1923 . . . .	331	22	149	122	28	9	1	—
1922 und früher . . .	161	19	72	52	16	1	1	—
Insgesamt	12 276	704	4 339	3 711	1 506	866	554	596
dagegen 1954	12 401	708	4 467	3 715	1 491	831	535	654

### 25. Geschiedene Ehen 1955 nach dem Geburtsjahr der Ehegatten und nach der Kinderzahl

Geburts- jahr	Ge- schie- dene Männer	Geschiedene Frauen													
		ins- gesamt	davon mit ... in dieser Ehe lebendgeborenen Kindern							mit ... noch lebenden minderjährigen Kindern					
			0	1	2	3	4	5	6 und mehr	0	1	2	3	4	5 und mehr
1938 . . . . .	—	1	—	1	—	—	—	—	—	—	1	—	—	—	—
1937 . . . . .	—	11	3	7	1	—	—	—	—	4	6	1	—	—	—
1936 . . . . .	1	44	14	27	3	—	—	—	—	14	29	1	—	—	—
1935 . . . . .	4	120	34	80	6	—	—	—	—	34	80	6	—	—	—
1934 . . . . .	19	260	69	149	40	2	—	—	—	72	151	35	2	—	—
1933 . . . . .	73	262	82	145	30	5	—	—	—	88	146	24	4	—	—
1932 . . . . .	179	391	130	183	60	15	3	—	—	133	183	60	12	3	—
1931 . . . . .	294	467	142	231	81	10	3	—	—	146	236	73	9	3	—
1930 . . . . .	451	549	183	261	81	19	3	1	1	186	265	75	17	4	1
1929 . . . . .	501	555	204	217	95	25	12	2	—	211	216	95	22	9	2
1928 . . . . .	629	568	220	218	93	23	12	2	—	222	221	96	20	8	1
1927 . . . . .	574	568	216	220	94	29	9	—	—	222	217	96	26	7	—
1926 . . . . .	497	552	214	202	90	33	5	8	—	218	203	87	33	5	6
1925 . . . . .	534	557	242	186	91	29	7	2	—	246	190	87	27	7	—
1924 . . . . .	489	539	228	178	99	25	5	2	2	236	178	94	23	5	3
1923 . . . . .	440	475	200	163	64	37	9	2	—	204	161	70	32	6	2
1922 . . . . .	505	542	215	179	99	34	10	5	—	220	180	102	29	9	2
1921 . . . . .	452	487	195	176	77	25	6	5	3	201	176	75	24	7	5
1920 . . . . .	486	484	195	154	87	34	11	2	1	200	160	81	32	10	1
1919 . . . . .	326	397	160	117	73	30	12	3	2	164	122	70	29	7	5
1918 . . . . .	266	257	98	88	47	16	5	2	1	103	88	44	16	4	2
1917 . . . . .	234	223	81	63	53	21	4	1	—	82	68	52	17	4	—
1916 . . . . .	245	268	92	78	45	27	16	6	4	96	77	45	29	12	9
1915 . . . . .	314	300	118	79	58	26	11	3	5	127	77	54	30	8	4
1914 . . . . .	333	330	135	82	60	28	13	6	6	141	81	62	29	8	9
1913 . . . . .	356	338	128	81	56	38	19	11	5	132	84	58	38	15	11
1912 . . . . .	351	333	120	84	55	44	12	7	11	131	91	50	37	12	12
1911 . . . . .	331	243	96	61	46	15	13	7	5	108	61	43	18	4	9
1910 . . . . .	365	278	101	58	60	32	8	9	10	114	62	59	29	3	11

noch: 25. Geschiedene Ehen 1955 nach dem Geburtsjahr der Ehegatten und nach der Kinderzahl

Geburtsjahr	Geschiedene Männer	Geschiedene Frauen													
		insgesamt	davon mit ... in dieser Ehe lebendgeborenen Kindern							mit ... noch lebenden minderjährigen Kindern					
			0	1	2	3	4	5	6 und mehr	0	1	2	3	4	5 und mehr
1909 . . .	313	235	87	57	45	24	6	6	10	106	58	38	18	4	11
1908 . . .	307	217	85	36	55	21	9	6	5	104	45	45	14	5	4
1907 . . .	293	201	76	43	34	23	11	4	10	90	54	33	12	9	3
1906 . . .	255	184	51	45	35	22	8	10	13	82	44	30	15	5	8
1905 . . .	245	147	57	31	27	13	6	4	9	83	31	20	10	—	3
1904 . . .	227	133	63	30	18	14	2	3	3	90	23	11	6	1	2
1903 . . .	196	112	54	27	18	6	3	2	2	79	23	6	1	2	1
1902 . . .	171	112	50	19	20	11	5	5	2	66	25	14	3	3	1
1901 . . .	182	90	42	15	11	8	5	6	3	65	13	9	2	1	—
1900 . . .	139	56	28	6	8	4	4	2	4	36	11	6	3	—	—
1895—1899	407	257	131	38	40	21	13	7	7	204	33	15	2	3	—
1890—1894	165	95	62	15	8	5	3	—	2	90	2	2	—	—	1
1889 u. früher	127	38	17	4	4	5	3	3	2	38	—	—	—	—	—
Insgesamt	12 276	12 276	4 718	4 134	2 067	799	286	144	128	5 188	4 172	1 924	670	193	129

26. Geschiedene 1955 nach dem religiösen Bekenntnis

Religiöses Bekenntnis des Mannes	Religiöses Bekenntnis der Frau								
	Römisch-katholisch	Evangelische		Anders christlich	Jüdisch	Sonstige Religionen	Frei-religiös	Gemeinschaftslos und ohne Angabe	Insgesamt
		Landeskirchen	Freikirchen						
Römisch-katholisch . . . . .	3 959	1 463	3	22	1	—	—	48	5 496
Evangelische Landeskirchen . .	1 518	4 143	11	22	2	—	—	81	5 777
Evangelische Freikirchen . . .	4	7	18	—	—	—	—	1	30
Anders christlich . . . . .	24	23	—	60	—	—	—	5	112
Jüdisch . . . . .	3	2	—	—	5	—	—	—	10
Sonstige Religionen . . . . .	—	1	—	—	—	—	—	—	1
Freireligiös . . . . .	—	—	—	—	—	—	—	—	—
Gemeinschaftslos und ohne Angabe	208	346	5	8	—	—	—	283	850
Insgesamt	5 716	5 985	37	112	8	—	—	418	12 276

27. Ehescheidungen 1955 nach Grund und Schuld \*)

Ehescheidungen	Ehescheidungen										
	bei denen die Frau						bei denen der Grund bei der Frau lag nach		auf Grund von § 48	bei denen ein Schuldanspruch gegen die Frau vorlag nach §§ 52,3 bzw. 53,2	insgesamt
	schuldlos war	zum geringeren Teil schuldig war	schuldig war nach				§ 44 oder § 45	§ 46			
			§ 42 allein	§ 43 allein	§ 42 in Verbindung mit § 43	§ 42 oder § 43 <sup>1)</sup>					
bei denen der Mann schuldlos war . . .	—	—	253	1291	47	—	67	1	—	—	1659
zum geringeren Teil schuldig war . .	—	—	4	113	91	—	—	—	—	—	208
schuldig war nach											
§ 42 allein . . . . .	474	4	87	—	—	—	—	—	6	10	581
§ 43 allein . . . . .	5589	259	—	2488	—	—	—	—	12	82	8430
§ 42 in Verbindung mit § 43 . . . . .	115	58	—	—	55	—	—	—	—	11	239
§ 42 oder § 43 in Verbindung mit anderen §§ . . . . .	—	—	—	—	—	—	—	—	—	—	—
bei denen der Grund bei dem Manne lag nach											
§ 44 oder § 45 . . . . .	48	—	—	—	—	—	—	—	—	—	48
§ 46 . . . . .	2	—	—	—	—	—	—	—	—	—	2
auf Grund von § 48 . . . . .	—	—	1	—	—	—	—	—	966	8	975
bei denen ein Schuldanspruch gegen den Mann vorlag nach §§ 52,3 bzw. 53,2	—	—	15	79	15	—	—	—	25	—	134
<b>Insgesamt</b>	<b>6228</b>	<b>321</b>	<b>360</b>	<b>3971</b>	<b>208</b>	<b>—</b>	<b>67</b>	<b>1</b>	<b>1009</b>	<b>111</b>	<b>12276</b>

\*) Gemäß §§ des Ehegesetzes. — <sup>1)</sup> In Verbindung mit anderen §§.



## 28. Selbstmorde 1955 nach Todesart, sowie religiösem Bekenntnis und Alter der Selbstmörder

Todesart Religiöses Bekenntnis	Selbstmörder				ins- gesamt	Altersgruppe	Selbstmörder		
	männlich		weiblich				männ- lich	weib- lich	ins- gesamt
	Anzahl	vH	Anzahl	vH					
Todesart	Anzahl								
Schmerzstillende und Schlafmittel . .	135	8,4	132	16,6	267	10 bis unter 14 Jahre	4	—	4
Im Haushalt verwendete Gase . . .	129	8,0	112	14,1	241	14 „ „ 18 „	25	27	52
Andere und nicht näher bezeichnete						18 „ „ 20 „	34	12	46
feste, flüssige und gasförmige Mittel .	181	11,2	119	15,0	300	20 „ „ 30 „	254	94	348
Erhängen. . . . .	803	49,8	248	31,2	1 051	30 „ „ 40 „	174	97	271
Ertränken . . . . .	102	6,3	95	12,0	197	40 „ „ 50 „	329	195	524
Feuerwaffen und Sprengstoffe. . . .	54	3,4	1	0,1	55	50 „ „ 60 „	426	201	627
Schneidende od. stechende Instrumente	36	2,2	4	0,5	40	60 „ „ 70 „	210	116	326
Sturz aus der Höhe . . . . .	42	2,6	41	5,2	83	70 und mehr Jahre .	151	51	202
Überfahrenlassen . . . . .	123	7,6	36	4,5	159	Ohne Angabe . . .	5	1	6
Andere u. nicht näher bezeichnete Art	7	0,5	6	0,8	13	Insgesamt	1 612	794	2 406
Insgesamt	1 612	100	794	100	2 406	Auf 10 000 der Bevölkerung			
Religiöses Bekenntnis	10 bis unter 14 Jahre								
Römisch-katholisch . . . . .	654	40,6	336	42,3	990	14 „ „ 18 „	0,10	—	0,05
Evangelische Landeskirchen . . . .	788	48,9	422	53,2	1 210	18 „ „ 20 „	0,47	0,53	0,50
Evangelische Freikirchen . . . . .	4	0,2	5	0,6	9	20 „ „ 30 „	1,30	0,49	0,91
Sonstige Kirchen und christliche						30 „ „ 40 „	2,17	0,86	1,53
Sondergemeinschaften . . . . .	6	0,4	1	0,1	7	40 „ „ 50 „	2,15	0,93	1,47
Jüdisch . . . . .	1	0,0	—	—	1	50 „ „ 60 „	3,31	1,59	2,35
Sonstige Volks- und Weltreligionen .	—	—	—	—	—	60 „ „ 70 „	4,61	1,94	3,19
Freireligiös oder gemeinschaftslos						70 und mehr Jahre .	4,05	1,67	2,68
und ohne Angabe . . . . .	159	9,9	30	3,8	189	Insgesamt	4,18	1,14	2,49
Insgesamt	1 612	100	794	100	2 406	Insgesamt	2,68	1,19	1,89

## B. Wanderung

### 1. Zu- und Fortzüge 1955 nach kleineren Verwaltungsbezirken

Verwaltungsbezirk	Zugezogene		Fortgezogene		Gesamtbevölkerung			Vertriebene und Zugewanderte		
					Gewinn oder Verlust (—)					
					ins- gesamt	durch		ins- gesamt	durch	
	insgesamt	männlich	insgesamt	männlich		Außen- wanderung	Binnen- wanderung		Außen- wanderung	Binnen- wanderung
Krfr.St. Düsseldorf . . . . .	49 479	25 097	28 165	14 400	21 314	16 302	5 012	14 613	12 117	2 496
" Duisburg . . . . .	24 200	13 663	15 407	8 617	8 793	8 058	735	6 871	5 966	905
" Essen . . . . .	34 570	19 070	22 884	13 465	11 686	9 742	1 944	7 645	6 914	731
" Krefeld . . . . .	12 492	6 235	7 612	3 920	4 880	3 357	1 523	3 422	2 655	767
" Leverkusen <sup>1)</sup> . . . . .	6 522	4 026	4 876	2 845	1 646	2 102	—	1 165	1 307	—
" M.Gladbach . . . . .	11 146	5 371	6 825	3 811	4 321	2 572	1 749	2 369	1 711	658
" Mülheim a.d. Ruhr . . . . .	9 673	5 367	6 522	3 672	3 151	2 841	310	2 584	2 391	193
" Neuß . . . . .	6 442	3 394	3 844	1 933	2 598	1 874	724	1 725	1 434	291
" Oberhausen . . . . .	13 364	7 488	9 635	5 709	3 729	4 152	—	3 090	3 156	—
" Remscheid . . . . .	6 673	3 572	3 920	2 090	2 753	2 128	625	1 998	1 574	424
" Rheydt . . . . .	4 962	2 362	3 036	1 448	1 926	1 345	581	1 340	1 047	293
" Solingen . . . . .	8 098	4 457	4 802	2 507	3 296	2 771	525	2 722	2 233	489
" Viersen . . . . .	1 995	928	1 719	774	276	431	—	155	354	—
" Wuppertal . . . . .	19 641	9 865	13 133	6 527	6 508	5 604	904	5 077	4 351	726
Ldkr. Dinslaken . . . . .	9 407	5 205	6 338	3 645	3 069	2 332	737	1 465	1 327	138
" Düsseldorf-Mettmann . . . . .	24 974	13 348	17 939	9 298	7 035	6 320	715	4 469	4 436	33
" Geldern . . . . .	5 714	2 965	5 485	2 850	229	651	—	422	434	—
" Grevenbroich . . . . .	11 141	6 077	9 110	4 922	2 031	2 287	—	1 766	1 938	—
" Kempen-Krefeld . . . . .	13 273	7 145	12 790	6 785	483	1 648	—	1 165	878	130
" Kleve . . . . .	7 077	3 472	6 834	3 365	243	541	—	298	124	—
" Moers . . . . .	23 520	13 053	18 113	10 210	5 407	4 888	519	3 815	3 613	202
" Rees . . . . .	8 079	4 015	6 528	3 278	1 551	2 319	—	768	1 071	—
" Rhein-Wupper-Kreis <sup>1)</sup> . . . . .	12 923	7 030	8 964	4 613	3 959	3 458	501	3 054	2 707	347
<b>Reg.-Bez. Düsseldorf . . . . .</b>	<b>325 365</b>	<b>173 205</b>	<b>224 481</b>	<b>120 184</b>	<b>100 884</b>	<b>87 723</b>	<b>13 161</b>	<b>72 051</b>	<b>65 439</b>	<b>6 612</b>
Krfr.St. Bonn . . . . .	12 589	5 953	10 103	4 750	2 486	3 204	—	1 630	1 894	—
" Köln . . . . .	59 031	27 433	28 265	15 046	23 766	14 892	8 874	12 586	9 897	2 689
Ldkr. Bergheim (Erft) . . . . .	6 410	3 310	5 743	2 824	667	833	—	166	456	—
" Bonn . . . . .	16 926	8 334	12 333	6 169	4 593	3 705	888	2 779	2 437	342
" Euskirchen . . . . .	6 989	3 586	6 664	3 404	325	628	—	303	361	—
" Köln . . . . .	13 760	7 071	9 440	4 757	4 320	3 506	814	2 643	2 356	287
" Oberbergischer Kreis . . . . .	7 592	3 739	7 153	3 418	439	1 395	—	956	930	—
" Rheinisch-Berg. Kreis . . . . .	13 768	7 010	10 942	5 321	2 826	3 527	—	701	2 551	—
" Siegburg . . . . .	17 084	8 898	14 348	7 230	2 736	3 329	—	593	2 022	—
<b>Reg.-Bez. Köln . . . . .</b>	<b>147 149</b>	<b>75 334</b>	<b>104 991</b>	<b>52 919</b>	<b>42 158</b>	<b>35 019</b>	<b>7 139</b>	<b>25 958</b>	<b>23 836</b>	<b>2 122</b>

<sup>1)</sup> Gebietsstand 31. 12. 1955.

## 1. Zu- und Fortzüge 1955 nach kleineren Verwaltungsbezirken

Verwaltungsbezirk	Zugezogene		Fortgezogene		Gesamtbevölkerung			Vertriebene und Zugewanderte		
	insgesamt	männlich	insgesamt	männlich	insgesamt	Gewinn oder Verlust (—)				
						durch		insgesamt	durch	
						Außen-	Binnen-		Außen-	Binnen-
					wanderung		wanderung			
Krfr.St. Aachen . . . . .	10 650	5 328	6 535	3 233	4 115	2 151	1 964	2 213	1 505	708
Ldkr. Aachen . . . . .	14 447	7 693	12 241	6 611	2 206	2 741	— 535	1 995	2 132	— 137
„ Düren . . . . .	9 374	4 669	7 368	3 614	2 006	1 303	703	1 240	981	259
„ Erkelenz . . . . .	5 714	3 039	4 782	2 565	932	1 188	— 251	852	894	— 42
„ Jülich . . . . .	5 471	3 159	4 961	2 961	510	675	— 165	277	408	— 131
„ Monschau . . . . .	1 516	735	1 617	776	— 101	165	— 266	— 21	95	— 116
„ Schleiden . . . . .	3 575	1 721	4 243	2 101	— 668	142	— 810	— 67	125	— 192
„ Seltkantkreis Geilenkirchen-Heinsberg . .	7 512	3 897	6 903	3 700	609	1 167	— 558	620	855	— 235
Reg.-Bez. Aachen . . . . .	58 259	30 241	48 650	25 561	9 609	9 527	82	7 109	6 995	114
Krfr.St. Bocholt . . . . .	5 533	2 692	3 247	1 591	2 286	3 355	— 1 069	2 000	3 194	— 1 194
„ Bottrop . . . . .	4 793	2 593	4 165	2 355	628	949	— 321	842	891	— 49
„ Gelsenkirchen . . . . .	19 795	11 032	14 021	8 088	5 774	5 002	772	3 867	3 716	151
„ Gladbeck . . . . .	3 885	2 034	3 699	2 083	186	611	— 425	689	658	31
„ Münster . . . . .	14 946	7 034	9 972	4 973	4 974	1 688	3 286	2 029	1 068	961
„ Recklinghausen . . . . .	7 346	3 800	5 605	2 971	1 741	1 569	172	1 415	1 225	190
Ldkr. Ahaus . . . . .	5 507	2 476	6 579	3 070	— 1 072	88	— 1 160	— 6	236	— 242
„ Beckum . . . . .	10 078	5 331	9 774	4 908	304	1 076	— 772	829	1 105	— 276
„ Borken . . . . .	5 359	2 699	5 936	2 904	— 577	209	— 786	— 44	155	— 199
„ Coesfeld . . . . .	6 378	2 869	6 601	3 010	— 223	245	— 468	47	217	— 170
„ Lüdinghausen . . . . .	10 529	5 667	10 381	5 420	148	587	— 439	423	570	— 147
„ Münster . . . . .	8 845	4 298	9 181	4 529	— 336	1 108	— 1 444	— 111	663	— 774
„ Recklinghausen . . . . .	20 638	10 934	15 488	8 204	5 150	4 047	1 103	3 542	3 170	372
„ Steinfurt . . . . .	11 327	5 108	11 819	5 546	— 492	2 742	— 3 234	759	2 490	— 1 731
„ Tecklenburg . . . . .	7 717	3 366	8 100	3 607	— 383	320	— 703	— 214	126	— 340
„ Warendorf . . . . .	4 561	2 061	5 069	2 338	— 508	247	— 755	— 87	205	— 292
Reg.-Bez. Münster . . . . .	147 237	73 994	129 637	65 597	17 600	23 843	— 6 243	15 980	19 689	— 3 709
Krfr.St. Bielefeld . . . . .	11 339	5 418	8 709	4 271	2 630	1 696	934	2 299	1 652	647
„ Herford . . . . .	3 192	1 516	3 010	1 500	182	241	— 59	355	303	52
Ldkr. Bielefeld . . . . .	10 690	5 228	8 787	4 229	1 903	1 474	429	1 614	1 377	237
„ Büren . . . . .	4 143	1 831	5 042	2 263	— 899	349	— 1 248	— 372	294	— 666
„ Detmold . . . . .	11 999	6 218	12 830	6 542	— 831	1 125	— 1 956	372	1 100	— 728
„ Halle . . . . .	5 030	2 298	5 070	2 356	— 40	407	— 447	88	346	— 258
„ Herford . . . . .	9 910	4 802	11 667	5 758	— 1 757	605	— 2 862	— 368	584	— 952
„ Höxter . . . . .	6 539	3 027	7 734	3 651	— 1 195	339	— 1 534	— 52	350	— 402
„ Lemgo . . . . .	10 351	4 730	10 387	4 789	— 36	921	— 957	431	809	— 378
„ Lübbecke . . . . .	7 086	3 563	6 727	3 326	359	883	— 524	630	759	— 129
„ Minden . . . . .	15 301	7 121	14 273	6 823	1 028	1 662	— 634	1 091	1 346	— 255
„ Paderborn . . . . .	9 644	4 484	9 392	4 501	252	1 734	— 1 482	595	1 489	— 894
„ Warburg . . . . .	3 779	1 714	5 320	2 445	— 1 541	288	— 1 829	— 603	351	— 954
„ Wiedenbrück . . . . .	11 565	6 116	9 917	5 165	1 648	2 116	— 468	1 819	2 010	— 191
Reg.-Bez. Detmold . . . . .	120 568	58 066	118 865	57 624	1 703	13 840	— 12 137	7 899	12 770	— 4 871
Krfr.St. Bochum . . . . .	19 946	11 766	14 404	8 974	5 542	6 016	— 474	3 891	4 851	— 960
„ Castrop-Rauxel . . . . .	4 989	2 841	3 955	2 402	1 034	1 071	— 37	927	836	91
„ Dortmund . . . . .	32 842	17 967	18 410	10 504	14 432	9 865	4 567	9 060	7 273	1 787
„ Hagen . . . . .	11 922	6 368	6 275	3 259	5 647	4 121	1 526	3 764	3 227	537
„ Hamm (Westf.) . . . . .	5 104	2 230	4 154	1 822	950	881	69	511	568	— 57
„ Herne . . . . .	5 342	2 825	5 214	2 777	128	948	— 820	913	969	— 56
„ Iserlohn . . . . .	3 499	1 691	2 658	1 250	841	824	17	914	823	91
„ Lüdenscheid . . . . .	3 240	1 680	2 460	1 226	780	814	— 34	805	724	81
„ Lünen . . . . .	3 850	2 051	3 608	1 996	242	639	— 397	662	659	3
„ Siegen . . . . .	3 533	1 664	2 598	1 275	935	710	225	787	658	129
„ Wanne-Eickel . . . . .	5 397	2 813	3 968	2 154	1 429	1 038	391	1 033	762	271
„ Wattenscheid . . . . .	3 618	1 838	2 897	1 513	721	808	— 87	693	650	43
„ Witten . . . . .	5 351	2 744	3 334	1 774	2 017	1 728	289	1 687	1 506	181
Ldkr. Altena . . . . .	9 999	5 374	7 860	3 920	2 139	2 452	— 313	1 921	1 837	84
„ Arnsberg . . . . .	8 061	3 868	7 602	3 524	459	1 009	— 550	885	973	— 88
„ Brilon . . . . .	4 927	2 061	5 721	2 505	— 794	118	— 912	— 273	121	— 394
„ Ennepe-Ruhr-Kreis . . . .	18 114	9 729	14 362	7 611	3 752	3 851	— 99	3 456	3 252	204
„ Iserlohn . . . . .	11 749	6 182	9 498	4 720	2 251	2 372	— 121	2 292	2 116	176
„ Lippstadt . . . . .	7 983	3 947	7 739	3 837	244	838	— 594	591	955	— 364
„ Meschede . . . . .	5 041	2 387	5 983	2 752	— 942	250	— 1 192	— 60	271	— 331
„ Olpe . . . . .	4 540	2 189	4 749	2 308	— 209	413	— 622	249	374	— 125
„ Siegen . . . . .	9 123	4 718	7 991	3 919	1 132	1 328	— 196	1 272	1 148	124
„ Soest . . . . .	9 317	4 422	9 385	4 497	— 68	732	— 800	237	472	— 235
„ Unna . . . . .	21 221	11 108	17 418	9 137	3 803	5 181	— 1 378	3 070	4 338	— 1 268
„ Wittgenstein . . . . .	2 081	951	2 455	1 120	— 374	86	— 460	— 74	118	— 192
Reg.-Bez. Arnsberg . . . . .	220 789	115 414	174 698	90 776	46 091	48 093	— 2 002	39 213	39 481	— 268
Nordrhein-Westfalen . . . .	1 019 367	526 254	801 322	412 661	218 045	218 045	—	168 210	168 210	—



## 2. Zu- und Fortzüge 1949—1955 nach Regierungsbezirken\*)

Art der Wanderung	1949	1950	1951	1952	1953	1954	1955
<b>Reg.-Bez. Düsseldorf</b>							
Binnenwanderung							
Zuzüge Personen insgesamt . . .	129 198	147 082	154 112	153 261	167 584	166 050	170 133
auf 1000 der Bevölkerung . . .	31,2	34,4	35,0	33,9	36,0	34,6	34,6
Fortzüge Personen insgesamt . . .	118 479	138 573	140 429	141 249	151 539	150 827	156 972
auf 1000 der Bevölkerung . . .	28,6	32,4	31,9	31,3	32,6	31,4	31,9
Wanderungsgewinn bzw. -verlust(—)							
Personen insgesamt . . .	10 719	8 509	13 683	12 012	16 045	15 223	13 161
auf 1000 der Bevölkerung . . .	2,6	2,0	3,1	2,7	3,4	3,2	2,7
Wanderung über die Landesgrenzen							
Zuzüge Personen insgesamt . . .	143 681	137 051	156 208	138 535	185 644	149 734	155 232
auf 1000 der Bevölkerung . . .	34,7	32,0	35,5	30,7	39,9	31,2	31,6
Fortzüge Personen insgesamt . . .	32 908	35 490	55 155	57 943	56 613	62 213	67 509
auf 1000 der Bevölkerung . . .	7,9	8,3	12,5	12,8	12,2	13,0	13,7
Wanderungsgewinn bzw. -verlust(—)							
Personen insgesamt . . .	110 773	101 561	101 053	80 592	129 031	87 521	87 723
auf 1000 der Bevölkerung . . .	26,7	23,7	22,9	17,8	27,7	18,2	17,8
<b>Reg.-Bez. Köln</b>							
Binnenwanderung							
Zuzüge Personen insgesamt . . .	58 883	70 230	74 280	69 620	76 395	77 363	83 744
auf 1000 der Bevölkerung . . .	36,6	42,3	43,5	39,7	42,5	41,9	44,3
Fortzüge Personen insgesamt . . .	61 284	69 296	67 267	65 094	71 138	72 156	76 605
auf 1000 der Bevölkerung . . .	38,1	41,7	39,4	37,1	39,6	39,1	40,5
Wanderungsgewinn bzw. -verlust(—)							
Personen insgesamt . . .	2 401	934	7 013	4 526	5 257	5 207	7 139
auf 1000 der Bevölkerung . . .	1,5	0,6	4,1	2,6	2,9	2,8	3,8
Wanderung über die Landesgrenzen							
Zuzüge Personen insgesamt . . .	52 900	52 688	63 349	51 545	63 776	58 058	63 405
auf 1000 der Bevölkerung . . .	32,9	31,7	37,1	29,4	35,5	31,5	33,5
Fortzüge Personen insgesamt . . .	14 557	15 109	21 997	25 979	24 155	26 136	28 386
auf 1000 der Bevölkerung . . .	9,1	9,1	12,9	14,8	13,4	14,2	15,0
Wanderungsgewinn bzw. -verlust(—)							
Personen insgesamt . . .	38 343	37 579	41 352	25 566	39 621	31 922	35 019
auf 1000 der Bevölkerung . . .	23,8	22,6	24,2	14,6	22,1	17,3	18,5
<b>Reg.-Bez. Aachen</b>							
Binnenwanderung							
Zuzüge Personen insgesamt . . .	31 911	33 885	35 567	36 220	38 684	40 563	39 832
auf 1000 der Bevölkerung . . .	42,5	44,0	45,1	44,9	46,8	48,0	46,1
Fortzüge Personen insgesamt . . .	32 980	34 737	33 814	35 024	38 823	40 357	39 750
auf 1000 der Bevölkerung . . .	43,9	45,1	42,9	43,4	47,0	47,7	46,1
Wanderungsgewinn bzw. -verlust(—)							
Personen insgesamt . . .	1 069	852	1 753	1 196	139	206	82
auf 1000 der Bevölkerung . . .	1,4	1,1	2,2	1,5	0,2	0,2	0,1
Wanderung über die Landesgrenzen							
Zuzüge Personen insgesamt . . .	23 977	19 157	19 017	18 538	23 587	20 932	18 427
auf 1000 der Bevölkerung . . .	31,9	24,9	24,1	23,0	28,6	24,7	21,3
Fortzüge Personen insgesamt . . .	5 554	5 560	7 498	8 212	7 716	8 713	8 900
auf 1000 der Bevölkerung . . .	7,4	7,2	9,5	10,2	9,3	10,3	10,3
Wanderungsgewinn bzw. -verlust(—)							
Personen insgesamt . . .	18 423	13 597	11 519	10 326	15 871	12 219	9 527
auf 1000 der Bevölkerung . . .	24,5	17,6	14,6	12,8	19,2	14,4	11,0
<b>Reg.-Bez. Münster</b>							
Binnenwanderung							
Zuzüge Personen insgesamt . . .	86 416	92 090	95 281	92 830	97 563	95 815	96 046
auf 1000 der Bevölkerung . . .	46,3	48,4	49,2	47,0	48,2	46,3	45,7
Fortzüge Personen insgesamt . . .	95 888	102 452	101 194	96 247	102 327	101 655	102 289
auf 1000 der Bevölkerung . . .	51,4	53,8	52,2	48,7	50,6	49,2	48,7
Wanderungsgewinn bzw. -verlust(—)							
Personen insgesamt . . .	9 472	10 362	5 913	3 417	4 764	5 840	6 243
auf 1000 der Bevölkerung . . .	5,1	5,4	3,1	1,7	2,4	2,8	3,0
Wanderung über die Landesgrenzen							
Zuzüge Personen insgesamt . . .	53 300	55 477	54 960	51 882	63 038	47 302	51 191
auf 1000 der Bevölkerung . . .	28,6	29,1	28,4	26,3	31,1	22,9	24,4
Fortzüge Personen insgesamt . . .	19 389	21 868	25 921	25 611	24 621	26 906	27 348
auf 1000 der Bevölkerung . . .	10,4	11,5	13,4	13,0	12,2	13,0	13,0
Wanderungsgewinn bzw. -verlust(—)							
Personen insgesamt . . .	33 911	33 649	29 039	26 271	38 417	20 396	23 843
auf 1000 der Bevölkerung . . .	18,2	17,7	15,0	13,3	19,0	9,9	11,3
<b>Reg.-Bez. Detmold</b>							
Binnenwanderung							
Zuzüge Personen insgesamt . . .	62 823	73 254	80 021	74 247	79 120	77 937	81 438
auf 1000 der Bevölkerung . . .	42,2	49,0	53,1	49,0	51,8	50,7	52,7
Fortzüge Personen insgesamt . . .	76 764	86 994	93 783	88 312	93 949	89 457	93 575
auf 1000 der Bevölkerung . . .	51,6	58,2	62,2	55,3	61,6	58,2	60,5
Wanderungsgewinn bzw. -verlust(—)							
Personen insgesamt . . .	13 941	13 740	13 762	14 065	14 829	11 520	12 137
auf 1000 der Bevölkerung . . .	9,4	9,2	9,1	9,3	9,7	7,5	7,9
Wanderung über die Landesgrenzen							
Zuzüge Personen insgesamt . . .	41 990	43 142	43 010	35 453	44 984	36 322	39 130
auf 1000 der Bevölkerung . . .	28,2	28,8	28,5	23,4	29,5	23,6	25,3
Fortzüge Personen insgesamt . . .	18 852	21 170	24 632	23 930	23 649	25 132	25 290
auf 1000 der Bevölkerung . . .	12,7	14,2	16,3	15,8	15,5	16,3	16,4
Wanderungsgewinn bzw. -verlust(—)							
Personen insgesamt . . .	23 138	21 972	18 378	11 523	21 335	11 190	13 840
auf 1000 der Bevölkerung . . .	15,5	14,7	12,2	7,6	14,0	7,3	9,0

## 2. Zu- und Fortzüge 1949—1955 nach Regierungsbezirken\*)

Art der Wanderung	1949	1950	1951	1952	1953	1954	1955
<b>Reg.-Bez. Arnsberg</b>							
Binnenwanderung							
Zuzüge Personen insgesamt . . .	107 716	119 017	123 701	124 197	132 173	132 509	132 310
auf 1000 der Bevölkerung . . .	36,3	39,3	40,0	39,3	40,8	39,9	39,1
Fortzüge Personen insgesamt . . .	114 717	123 546	126 475	124 449	133 743	135 785	134 312
auf 1000 der Bevölkerung . . .	38,7	40,8	40,9	39,4	41,2	40,9	39,7
Wanderungsgewinn bzw. -verlust(—)							
Personen insgesamt . . .	— 7 001	— 4 529	— 2 774	— 252	— 1 570	— 3 276	— 2 002
auf 1000 der Bevölkerung . . .	— 2,4	— 1,5	— 0,9	— 0,1	— 0,5	— 1,0	— 0,6
Wanderung über die Landesgrenzen							
Zuzüge Personen insgesamt . . .	80 384	68 798	87 021	86 732	115 935	84 824	88 479
auf 1000 der Bevölkerung . . .	27,1	22,7	28,1	27,5	35,7	25,5	26,2
Fortzüge Personen insgesamt . . .	23 787	23 627	32 286	34 796	36 682	39 271	40 386
auf 1000 der Bevölkerung . . .	8,0	7,8	10,4	11,0	11,3	11,8	11,9
Wanderungsgewinn bzw. -verlust(—)							
Personen insgesamt . . .	56 597	45 171	54 735	51 936	79 253	45 553	48 093
auf 1000 der Bevölkerung . . .	19,1	14,9	17,7	16,4	24,4	13,7	14,2
<b>Nordrhein-Westfalen</b>							
Binnenwanderung							
Zuzüge Personen insgesamt . . .	476 947	535 558	562 962	550 375	591 519	590 237	603 503
auf 1000 der Bevölkerung . . .	37,2	40,8	41,9	40,1	42,0	41,0	41,1
Fortzüge Personen insgesamt . . .	500 112	555 598	—	—	—	—	—
auf 1000 der Bevölkerung . . .	39,0	42,3	—	—	—	—	—
Wanderungsgewinn bzw. -verlust(—)							
Personen insgesamt . . .	— 23 165	— 20 040	—	—	—	—	—
auf 1000 der Bevölkerung . . .	— 1,8	— 1,5	—	—	—	—	—
Wanderung über die Landesgrenzen							
Zuzüge Personen insgesamt . . .	396 232	376 313	423 565	382 685	496 964	397 172	415 864
auf 1000 der Bevölkerung . . .	30,9	28,6	31,5	27,9	35,3	27,6	28,3
Fortzüge Personen insgesamt . . .	115 047	122 824	167 489	176 471	173 436	188 371	197 819
auf 1000 der Bevölkerung . . .	9,0	9,3	12,5	12,9	12,3	13,1	13,5
Wanderungsgewinn bzw. -verlust(—)							
Personen insgesamt . . .	281 185	253 489	256 076	206 214	323 528	208 801	218 045
auf 1000 der Bevölkerung . . .	21,9	19,3	19,1	15,0	23,0	14,5	14,8

\*) Die „von Amts wegen“ Abgemeldeten sind 1949 und 1950 in der Binnenwanderung, 1951 und 1952 in der Außenwanderung enthalten; infolge methodischer Änderung treten diese Fälle in der Statistik ab 1953 nicht mehr in Erscheinung.

3. Zu- und Fortzüge über die Grenzen des Landes Nordrhein-Westfalen 1949—1955<sup>1)</sup>  
nach Herkunft und Ziel

Herkunft bzw. Ziel  a = Zuzüge b = Fortzüge	1949	1950	1951	1952	1953	1954	1955	1949—1955	
								zu- sammen	Wande- rungs- gewinn bzw. -verlust (—)
Schleswig-Holstein . . . . .	a 29 304	34 516	58 422	56 206	75 500	45 564	34 800	334 312	255 643
b	5 942	7 463	15 857	11 881	13 444	12 268	11 814	78 669	
Hamburg . . . . .	a 3 652	4 506	6 396	6 322	7 000 <sup>a)</sup>	6 965 <sup>a)</sup>	6 705 <sup>a)</sup>	41 546 <sup>a)</sup>	3 534
b	3 625	4 713	4 884	4 741	6 267	6 656	7 126	38 012	
Niedersachsen . . . . .	a 72 384	99 482	127 482	117 862	113 097	98 661	94 729	723 697	443 838
b	27 522	33 873	37 655	40 812	46 782	46 127	47 088	279 859	
Bremen . . . . .	a 1 637	1 867	2 656	2 813	2 795	2 600 <sup>a)</sup>	2 792 <sup>a)</sup>	17 160 <sup>a)</sup>	1 264
b	1 726	1 843	2 152	1 991	2 483	2 618	3 083	15 896	
Hessen . . . . .	a 19 204	22 751	27 515	25 440	27 507	27 454	26 336	176 207	54 783
b	13 656	14 536	14 802	15 763	19 874	20 576	22 217	121 424	
Rheinland-Pfalz . . . . .	a 14 139	18 789	23 540	23 629	27 412	27 729	30 431	165 669	37 933
b	13 738	14 868	16 521	17 059	21 617	21 737	22 196	127 736	
Baden-Württemberg . . . . .	a 11 872	12 912	13 424	14 340	18 494	20 208	20 586	111 336	7 814
b	8 154	10 001	11 362	12 244	19 362	20 271	22 128	103 522	
Bayern . . . . .	a 28 243	32 411	43 484	39 901	48 044	37 628	34 622	264 333	155 224
b	9 752	11 701	13 281	14 547	18 216	20 294	21 318	109 109	
Berlin und sowjetische Besatzungszone . . . . .	a 113 244	93 115	93 291	71 789	149 739 <sup>a)</sup>	105 289 <sup>a)</sup>	133 390 <sup>a)</sup>	759 857 <sup>a)</sup>	679 010
b	15 551	11 407	9 117	7 974	6 295	14 899	15 604	80 847	
Saarland . . . . .	a 781	1 089	981	914	1 254	1 433	2 017	8 469	2 752
b	861	743	862	957	649	729	916	5 717	
Ostgebiete des Deutschen Reiches <sup>4)</sup> z. Z. unter fremder Verwaltung . . .	a 5 225	6 269	2 235	433	487	483	969	16 101	15 229
b	520	261	46	17	6	14	8	872	
Ausland . . . . .	a 13 852	33 866	17 542	15 791	21 955	21 216	26 098	149 820	26 773
b	13 981	11 401	15 709	18 384	18 367	21 630	23 575	123 047	
Kriegsgefangenschaft . . . . .	a 83 673	14 701	1 345	577	1 309	1 241	1 781	104 627	104 627
b	22	39	233	300	2 371	701	608	4 274	
Ohne festen Wohnsitz, auf Reisen und unbekannt . . . . .	a 5 534	6 031	5 438	5 859	74	552	746	24 234	— 19 960
b	396 232	376 313	418 546	376 317	496 964	397 172	415 864	2 877 408	
Insgesamt	a 120 562	128 841	147 686	152 229	173 436	188 371	197 819	1 108 944	1 768 464

<sup>1)</sup> Durch weitgehende Ausschaltung der den zeitlichen Vergleich beeinträchtigenden methodischen Unterschiede in der Aufbereitung des Meldematerials ergeben sich Abweichungen von früheren Veröffentlichungen und auch von Tabelle 2. — <sup>2)</sup> Vergl. Fußnote <sup>3)</sup> sinngemäß.

<sup>3)</sup> Einschl. der Zuwanderung über die Gastlager Hamburg (1953: 7 738, 1954: 3 234, 1955: 3 627) und Bremen (1954: 556, 1955: 1 531).

<sup>4)</sup> Gebietsstand 31. 12. 1937.



#### 4. Zu- und Fortzüge über die Grenzen des Landes 1955 nach Herkunft und Ziel sowie Berufstätigkeit

Herkunft bzw. Ziel	Berufstätige				Nichtberufstätige			
	Zugezogene		Fortgezogene		Zugezogene		Fortgezogene	
	ins- gesamt	männlich	ins- gesamt	männlich	ins- gesamt	männlich	ins- gesamt	männlich
<b>Gesamtbevölkerung</b>								
Bundesgebiet. . . . .	164 360	108 490	109 176	71 854	91 799	30 379	47 794	18 596
davon								
Schleswig-Holstein . . . . .	19 903	13 534	8 700	5 935	14 897	4 633	3 114	1 052
Hamburg . . . . .	6 190	4 200	4 956	3 366	4 142	1 389	2 170	782
Niedersachsen . . . . .	62 110	39 096	35 163	22 036	32 619	10 495	11 925	4 616
Bremen . . . . .	2 592	1 666	2 151	1 498	1 731	585	932	294
Hessen . . . . .	17 001	11 404	14 432	9 730	9 335	3 145	7 785	3 026
Rheinland-Pfalz . . . . .	21 449	13 286	15 372	9 088	8 982	2 881	6 894	2 564
Baden-Württemberg . . . . .	13 354	9 324	14 105	9 641	7 232	2 918	8 023	3 408
Bayern . . . . .	21 761	15 980	14 297	10 560	12 861	4 333	7 021	2 854
Berlin . . . . .	20 253	15 352	3 600	2 539	7 830	2 669	1 715	646
Sowjetische Besatzungszone . . . . .	64 805	39 243	6 017	4 317	35 344	11 188	4 272	1 501
Saarland . . . . .	1 075	731	567	364	942	350	349	138
Ostgebiete des Deutschen Reiches <sup>1)</sup> z. Z. unter fremder Verwaltung . . . . .	451	288	4	3	518	158	4	2
Ausland . . . . .	16 445	11 733	15 202	9 356	9 653	3 596	8 373	2 827
Kriegsgefangenschaft . . . . .	1 582	1 522	—	—	199	131	—	—
Ohne festen Wohnsitz und auf Reisen . . . . .	524	411	596	488	84	32	150	49
<b>Insgesamt</b>	<b>269 495</b>	<b>177 770</b>	<b>135 162</b>	<b>88 921</b>	<b>146 369</b>	<b>48 503</b>	<b>62 657</b>	<b>23 759</b>
dagegen 1954	243 091	157 668	130 011	86 527	154 081	51 073	58 360	22 135

#### Vertriebene

Bundesgebiet. . . . .	51 770	34 117	27 930	18 284	36 802	11 220	10 555	3 597
davon								
Schleswig-Holstein . . . . .	9 614	6 316	2 846	1 898	9 374	2 777	1 026	311
Hamburg . . . . .	1 667	994	1 100	686	1 174	376	488	153
Niedersachsen . . . . .	21 988	13 945	11 118	6 850	14 627	4 359	3 240	1 121
Bremen . . . . .	752	446	524	350	582	179	233	61
Hessen . . . . .	3 863	2 608	3 048	2 056	1 965	613	1 442	476
Rheinland-Pfalz . . . . .	3 323	2 261	2 343	1 571	1 367	409	917	298
Baden-Württemberg . . . . .	3 183	2 131	3 463	2 314	1 696	602	1 656	616
Bayern . . . . .	7 580	5 416	3 488	2 559	6 017	1 905	1 553	561
Berlin . . . . .	4 553	3 853	457	268	1 990	649	246	90
Sowjetische Besatzungszone . . . . .	19 405	11 246	863	562	11 605	3 486	419	133
Saarland . . . . .	224	158	38	27	204	61	23	7
Ostgebiete des Deutschen Reiches <sup>1)</sup> z. Z. unter fremder Verwaltung . . . . .	404	255	2	1	457	131	1	—
Ausland . . . . .	3 399	2 368	2 349	1 418	2 392	685	1 188	331
Kriegsgefangenschaft . . . . .	480	451	—	—	92	44	—	—
Ohne festen Wohnsitz und auf Reisen . . . . .	63	52	83	64	7	3	15	2
<b>Insgesamt</b>	<b>80 298</b>	<b>52 000</b>	<b>31 722</b>	<b>20 639</b>	<b>53 549</b>	<b>16 279</b>	<b>12 447</b>	<b>4 160</b>
dagegen 1954	80 842	52 134	32 227	21 372	61 686	19 198	12 019	4 064

#### Zugewanderte

Bundesgebiet. . . . .	19 491	13 935	13 863	9 948	10 419	3 480	6 121	2 294
davon								
Schleswig-Holstein . . . . .	1 589	1 131	727	495	1 184	386	364	144
Hamburg . . . . .	1 797	1 255	1 067	759	1 471	484	368	133
Niedersachsen . . . . .	6 200	4 235	4 050	2 904	3 142	1 009	1 610	615
Bremen . . . . .	669	463	298	232	507	184	124	36
Hessen . . . . .	2 490	1 828	2 111	1 512	1 197	412	1 037	388
Rheinland-Pfalz . . . . .	2 277	1 700	1 632	1 170	812	259	639	222
Baden-Württemberg . . . . .	2 466	1 875	2 302	1 652	1 081	403	1 103	428
Bayern . . . . .	2 003	1 448	1 676	1 224	1 025	343	876	328
Berlin . . . . .	13 361	10 353	1 952	1 428	4 690	1 611	747	301
Sowjetische Besatzungszone . . . . .	37 995	23 521	2 158	1 471	17 925	5 542	1 008	322
Saarland . . . . .	392	279	201	130	353	149	102	48
Ostgebiete des Deutschen Reiches <sup>1)</sup> z. Z. unter fremder Verwaltung . . . . .	4	3	—	—	7	2	—	—
Ausland . . . . .	1 081	791	1 255	774	443	131	517	161
Kriegsgefangenschaft . . . . .	317	297	—	—	29	24	—	—
Ohne festen Wohnsitz und auf Reisen . . . . .	68	57	106	88	3	1	17	6
<b>Insgesamt</b>	<b>72 710</b>	<b>49 236</b>	<b>19 535</b>	<b>13 839</b>	<b>33 869</b>	<b>10 940</b>	<b>8 512</b>	<b>3 132</b>
dagegen 1954	58 711	38 495	18 833	13 537	32 954	10 703	8 115	2 879

<sup>1)</sup> Stand 31. 12. 1937.

## 5. Zu- und Fortzüge 1955 nach Gemeindegrößenklassen

Gemeindegrößenklasse	Zuzüge		Fortzüge		Gewinn oder Verlust (—)	
	insgesamt	Binnenwanderung	insgesamt	Binnenwanderung	insgesamt	Binnenwanderung
<b>Gesamtbevölkerung</b>						
Gemeinden mit weniger als 1 000 Einwohnern . . . . .	39 209	30 926	47 521	42 130	— 8 312	—11 204
1 000 bis unter 2 000 „ . . . . .	46 622	35 629	51 816	45 128	— 5 194	— 9 499
2 000 „ „ 5 000 „ . . . . .	103 477	76 977	102 028	87 515	1 449	—10 538
5 000 „ „ 10 000 „ . . . . .	100 572	68 288	89 176	74 381	11 396	— 6 093
10 000 „ „ 20 000 „ . . . . .	107 792	70 952	88 432	69 775	19 360	1 177
20 000 „ „ 50 000 „ . . . . .	152 932	89 363	115 792	87 871	37 140	1 492
50 000 „ „ 100 000 „ . . . . .	70 489	38 799	52 006	37 191	18 483	1 608
100 000 „ „ 200 000 „ . . . . .	132 406	71 764	90 227	60 618	42 179	11 146
200 000 „ „ 500 000 „ . . . . .	96 946	44 007	66 600	42 493	30 346	1 514
500 000 und mehr „ . . . . .	168 922	76 798	97 724	56 401	71 198	20 397
<b>Insgesamt</b>	<b>1 019 367</b>	<b>603 503</b>	<b>801 322</b>	<b>603 503</b>	<b>218 045</b>	—

## Vertriebene und Zugewanderte

Gemeinden mit weniger als 1 000 Einwohnern . . . . .	13 906	9 186	16 220	13 872	— 2 314	— 4 686
1 000 bis unter 2 000 „ . . . . .	16 366	10 149	17 006	14 195	— 640	— 4 046
2 000 „ „ 5 000 „ . . . . .	36 086	21 533	31 537	25 789	4 549	— 4 256
5 000 „ „ 10 000 „ . . . . .	40 966	20 520	30 163	24 324	10 803	— 3 804
10 000 „ „ 20 000 „ . . . . .	42 675	21 877	27 742	20 820	14 933	1 057
20 000 „ „ 50 000 „ . . . . .	68 577	28 538	38 763	28 490	29 814	48
50 000 „ „ 100 000 „ . . . . .	81 982	13 113	16 852	11 361	15 130	1 752
100 000 „ „ 200 000 „ . . . . .	57 251	22 975	28 018	17 499	29 233	5 476
200 000 „ „ 500 000 „ . . . . .	43 542	13 266	20 746	12 510	22 796	756
500 000 und mehr „ . . . . .	74 109	23 877	30 203	16 174	43 906	7 703
<b>Insgesamt</b>	<b>425 460</b>	<b>185 034</b>	<b>257 250</b>	<b>185 034</b>	<b>168 210</b>	—

## 6. Zu- und Fortzüge über die Grenzen des Landes 1955 nach Berufen

Beruf	Gesamtbevölkerung				Vertriebene und Zugewanderte			
	Zuzüge	Fortzüge	Gewinn		Zuzüge	Fortzüge	Gewinn	
			insgesamt	männlich			insgesamt	männlich
Berufe des Pflanzenbaues und der Tierwirtschaft	14 328	7 622	6 706	6 106	8 610	3 339	5 271	4 788
Industrielle und handwerkliche Berufe . . . . .	101 429	44 115	57 314	50 684	59 849	17 053	42 796	37 308
darunter								
Bergmännische Berufe . . . . .	18 149	5 930	12 219	12 219	8 319	2 320	5 999	5 999
Bauberufe . . . . .	17 845	7 830	10 015	9 972	11 169	3 151	8 018	7 987
Metallerzeuger und -verarbeiter . . . . .	28 087	11 486	16 601	15 978	18 672	4 745	13 927	13 396
Holzverarbeiter und zugehörige Berufe . . . . .	5 383	2 716	2 667	2 627	3 288	961	2 327	2 285
Textilhersteller und -verarbeiter . . . . .	9 091	4 044	5 047	1 327	5 868	1 651	4 217	1 010
Nahrungs- und Genußmittelhersteller . . . . .	10 815	6 335	4 480	3 419	5 307	2 094	3 213	2 529
Technische Berufe . . . . .	11 907	6 767	5 140	4 696	6 232	2 390	3 842	3 473
darunter								
Ingenieure und Techniker . . . . .	9 714	5 758	3 956	3 799	4 839	2 023	2 816	2 687
Berufe der Güterverteilung und des Verkehrswesens . . . . .	40 202	21 309	18 893	11 398	22 745	7 560	15 185	8 807
darunter								
Kaufmännische Berufe . . . . .	29 192	15 765	13 427	6 668	16 520	5 515	11 005	5 280
Verkehrsberufe . . . . .	7 772	3 211	4 561	4 233	4 808	1 286	3 522	3 180
Berufe der Haushalts-, Gesundheits- und Volkspflege . . . . .	41 685	23 653	18 032	1 085	20 025	8 455	11 570	787
darunter								
Hauswirtschaftliche Berufe . . . . .	30 443	16 780	13 663	23	14 176	5 874	8 309	18
Gesundheitsdienst und Körperpflege . . . . .	10 480	6 305	4 175	994	5 455	2 353	3 102	716
Berufe des Verwaltungs- und Rechtswesens . . . . .	11 609	6 272	5 337	2 563	7 152	2 647	4 505	2 052
darunter								
Verwaltungs- und Büroberufe . . . . .	9 422	4 626	4 796	2 101	6 071	1 999	4 072	1 684
Rechts- und Sicherheitswahrer . . . . .	1 569	1 314	255	213	821	534	287	255
Berufe des Geistes- und Kunstlebens . . . . .	8 388	5 732	2 656	1 572	3 994	1 838	2 156	1 097
darunter								
Erziehungs- und Lehrberufe, Seelsorger . . . . .	4 524	2 813	1 711	919	2 379	941	1 438	609
Berufstätige mit unbestimmtem Beruf . . . . .	39 947	19 692	20 255	10 745	24 401	7 975	16 426	8 446
<b>Erwerbspersonen zusammen</b>	<b>269 495</b>	<b>135 162</b>	<b>134 333</b>	<b>88 849</b>	<b>153 008</b>	<b>51 257</b>	<b>101 751</b>	<b>66 758</b>
Selbständige Berufslose . . . . .	32 663	21 224	11 439	5 446	15 399	6 476	8 923	4 226
Angehörige ohne Beruf . . . . .	113 706	41 433	72 273	19 298	72 019	14 483	57 536	15 701
<b>Insgesamt</b>	<b>415 864</b>	<b>197 819</b>	<b>218 045</b>	<b>113 593</b>	<b>240 426</b>	<b>72 216</b>	<b>168 210</b>	<b>86 685</b>



III. Gesundheitswesen

Erläuterungen

Nachstehende Krankheiten unterliegen der Anzeigepflicht:

Nach dem Reichsseuchengesetz vom 30. Juni 1900  
Aussatz  
Cholera  
Fleckfieber  
Gelbfieber  
Pest  
Pocken  
Nach dem Reichsgesetz vom 5. Juli 1934  
Papageienkrankheit  
Nach der Verordnung des Reichsministers des Innern vom 1. Dezember 1938  
Kindbettfieber  
a) nachstandesamtlich meldepflichtiger Geburt  
b) nach Fehlgeburt  
Übertragbare Kinderlähmung

Bakterielle Lebensmittelvergiftung  
Milzbrand  
Unterleibstypus  
Paratyphus  
Rotz  
Übertragbare Ruhr  
Tollwut (auch Bißverletzungen durch tollwütige oder tollwutverdächtige Tiere)  
Tularämie  
Tuberkulose  
a) Ansteckende Lungen- und Kehlkopftuberkulose  
b) Hauttuberkulose  
c) Tuberkulose anderer Organe  
Bang'sche Krankheit  
Diphtherie  
Übertragbare Gehirnentzündung  
Übertragbare Genickstarre  
Keuchhusten

Körnerkrankheit  
Malaria  
Rückfallfieber  
Scharlach  
Trichinose  
Weißsche Krankheit  
Auf Anordnung der Landesregierung Nordrhein-Westfalen ab August 1950  
Sonstige Leptospirosen  
Auf Grund einer Verordnung der Britischen Militär-Regierung ab April 1946  
Lues  
Gonorrhoe  
Ulcus molle  
Auf Grund von Verordnungen der Britischen Militär-Regierung von 1945 bis März 1952  
Grippe, Influenza  
Krätze  
Lungenentzündung

A. Krankheiten

1. Meldepflichtige Krankheiten 1951—1955

Krankheit	Neuerkrankungen <sup>1)</sup>									
	1951		1952		1953		1954		1955	
	insgesamt	auf 10000 der Bevölkerung	insgesamt	auf 10000 der Bevölkerung	insgesamt	auf 10000 der Bevölkerung	insgesamt	auf 10000 der Bevölkerung	insgesamt	auf 10000 der Bevölkerung
Diphtherie . . . . .	12 215	9,1	9 572	7,0	8 781	6,2	6 799	4,7	6 140	4,2
Scharlach . . . . .	18 663	13,9	14 054	10,2	20 227	14,4	26 521	18,4	15 730	10,7
Keuchhusten . . . . .	11 641	8,7	7 990	5,8	9 583	6,8	7 474	5,2	8 395	5,7
Tuberkulose <sup>2)</sup> . . . . .	32 168	23,9	31 399	22,9	31 420	22,3	27 519	19,1	25 702	17,5
davon										
Tuberkulose der Atmungsorgane . . . . .	27 541	20,5	26 982	19,7	27 277	19,4	23 722	16,5	22 012	15,0
Tuberkulose anderer Organe . . . . .	4 627	3,4	4 417	3,2	4 143	2,9	3 797	2,6	3 690	2,5
Übertragbare Genickstarre . . . . .	207	0,2	227	0,2	273	0,2	251	0,2	302	0,2
Übertragbare Gehirnentzündung . . . . .	33	0,02	33	0,02	36	0,03	32	0,02	25	0,02
Übertragbare Kinderlähmung . . . . .	147	0,1	4 423	3,2	233	0,2	655	0,5	763	0,5
Unterleibstypus . . . . .	1 446	1,1	1 110	0,8	974	0,7	973	0,7	1 347	0,9
Paratyphus . . . . .	1 609	1,2	1 278	0,9	1 032	0,7	905	0,6	1 312	0,9
Übertragbare Ruhr . . . . .	213	0,2	299	0,2	406	0,3	510	0,4	2 748	1,9
Kindbettfieber . . . . .	28	0,09 <sup>a)</sup>	16	0,05 <sup>a)</sup>	18	0,06 <sup>a)</sup>	8	0,02 <sup>a)</sup>	11	0,03 <sup>a)</sup>
Fieberhafte Fehlgeburt . . . . .	276	0,9 <sup>a)</sup>	127	0,4 <sup>a)</sup>	105	0,3 <sup>a)</sup>	65	0,2 <sup>a)</sup>	65	0,2 <sup>a)</sup>
Malaria einschl. Rezidive . . . . .	7	0,01	4	0,00	3	0,00	1	0,00	2	0,00
Lues <sup>2)</sup> . . . . .	8 865	6,6	7 347	5,4	6 084	4,3	5 318	3,7	4 090	2,8
Gonorrhoe <sup>2)</sup> . . . . .	16 749	12,5	14 571	10,6	14 834	10,5	14 578	10,1	13 109	8,9

<sup>1)</sup> Nach den Wochenberichten der Gesundheitsämter umgerechnet auf volle Jahre. — <sup>2)</sup> Nach den Monatsberichten der Gesundheitsämter. — <sup>a)</sup> Auf 10 000 Frauen im Alter von 15 bis unter 45 Jahren.

2. Neuerkrankungen an Tuberkulose 1955

Regierungsbezirk  Geschlecht der Erkrankten		Neuerkrankungen											
		ins- gesamt	Anstek- kende Tbc der At- mungs- organe	Nicht anstek- kende, aber ak- tive Tbc der At- mungs- organe	Aktive Tbc anderer Organe	von Personen im Alter von .... Jahren							
						unter 5	5 bis unter 15	15 bis unter 20	20 bis unter 30	30 bis unter 45	45 bis unter 60	60 und mehr	
Düsseldorf . . . . .	männlich	4 482	1 744	2 277	461	341	433	287	820	901	1 184	516	
	weiblich	3 110	804	1 749	557	304	436	328	787	672	539	244	
Köln . . . . .	männlich	2 004	635	1 170	199	138	276	136	374	459	434	187	
	weiblich	1 546	307	979	260	158	257	128	395	317	172	119	
Aachen . . . . .	männlich	864	255	514	95	96	156	61	139	158	174	80	
	weiblich	662	147	386	129	73	124	71	146	126	75	47	
Münster . . . . .	männlich	2 467	783	1 388	296	181	292	183	432	467	637	275	
	weiblich	1 961	413	1 178	370	181	294	213	471	420	219	163	
Detmold . . . . .	männlich	1 463	459	759	245	82	175	141	289	266	343	167	
	weiblich	1 138	227	622	289	72	138	116	290	259	147	116	
Arnsberg . . . . .	männlich	3 621	1 161	2 097	363	327	452	235	568	685	912	442	
	weiblich	2 384	468	1 490	426	245	388	252	571	460	291	177	
Nordrhein-Westfalen . . . . .	männlich	14 901	5 037	8 205	1 659	1 165	1 784	1 043	2 622	2 936	3 684	1 667	
	weiblich	10 801	2 366	6 404	2 031	1 033	1 637	1 108	2 660	2 254	1 243	866	

## 3. Geschlechtskrankheiten 1951—1955

Regierungsbezirk		Krankenbestand am Jahresende							
		Lues		Gonorrhoe		insgesamt <sup>1)</sup>		auf 10 000 der Bevölkerung	
		männlich	weiblich	männlich	weiblich	männlich	weiblich	männlich	weiblich
Düsseldorf	1951	8 875	12 272	818	689	9 754	13 089	46,0	55,7
	1952	8 721	12 313	644	639	9 412	13 048	43,3	54,4
	1953	7 298	10 790	733	672	8 069	11 540	35,7	46,5
	1954	5 657	7 843	744	650	6 433	8 566	27,8	33,7
	1955	5 107	6 909	887	825	6 023	7 804	25,3	30,0
Köln	1951	3 495	5 017	409	383	3 917	5 423	48,0	58,9
	1952	3 297	4 812	465	302	3 779	5 152	45,3	54,8
	1953	2 628	3 915	546	337	3 190	4 299	37,2	44,5
	1954	2 399	3 383	781	515	3 195	3 936	36,3	39,9
	1955	2 032	2 793	929	550	2 975	3 378	32,8	33,4
Aachen	1951	1 178	1 410	229	184	1 444	1 672	37,7	40,2
	1952	971	1 169	164	128	1 155	1 345	29,4	31,8
	1953	790	1 058	129	90	929	1 184	23,0	27,4
	1954	614	888	91	64	713	975	17,2	22,0
	1955	488	711	70	62	563	789	13,4	17,5
Münster	1951	3 448	4 642	375	385	3 866	5 099	41,0	50,3
	1952	2 668	3 611	406	355	3 099	4 009	32,1	38,8
	1953	2 032	2 918	390	389	2 436	3 328	24,6	31,4
	1954	1 817	2 501	459	384	2 287	2 895	22,7	26,8
	1955	1 617	2 194	422	334	2 049	2 541	20,0	23,2
Detmold	1951	1 745	2 605	502	524	2 268	3 176	32,0	39,5
	1952	1 582	2 308	510	496	2 080	2 835	29,5	35,1
	1953	1 296	1 891	381	399	1 680	2 313	23,4	28,4
	1954	1 114	1 640	230	231	1 347	1 892	18,6	23,1
	1955	955	1 236	234	212	1 192	1 464	16,4	17,8
Arnsberg	1951	4 636	5 798	727	537	5 419	6 420	36,3	39,4
	1952	4 171	5 554	807	545	5 012	6 150	32,7	37,0
	1953	3 380	4 656	875	569	4 269	5 254	27,0	30,8
	1954	2 705	3 764	973	639	3 692	4 428	22,9	25,4
	1955	2 283	3 017	1 050	600	3 294	3 638	20,0	20,5
Nordrhein-Westfalen	1951	23 377	31 744	3 060	2 702	26 668	34 879	41,3	48,9
	1952	21 410	29 767	2 996	2 465	24 557	32 539	37,1	44,8
	1953	17 424	25 228	3 054	2 456	20 573	27 918	30,2	37,4
	1954	14 306	20 019	3 278	2 483	17 667	22 692	25,4	29,8
	1955	12 432	16 860	3 592	2 583	16 096	19 614	22,7	25,3

<sup>1)</sup> Einschl. „Sonstige Geschlechtskrankheiten“.

## B. Krankenanstalten

## 1. Krankenanstalten am 31. Dezember 1955 nach kleineren Verwaltungsbezirken\*)

Verwaltungsbezirk	Krankenanstalten			Ärzte <sup>1)</sup>		Pflegepersonen			Verwaltungs- und Wirtschaftskräfte	Planbetten		Pflegetagel im Berichtsjahr	Durchschnittliche Bettenausnutzung in vH
	Allgemeine	Fachanstalten	insgesamt	Leitende Ärzte, Oberärzte und Assistenzärzte	Hilfsärzte, Medizinalassistenten, hospitierende Ärzte	insgesamt	darunter						
							Krankenschwestern, -pfleger	Säuglings- und Kinderkrankenschwestern					
Krfr.St. Düsseldorf . . . .	13	9	22	317	241	1 533	1 294	113	2 026	6 884	108,6	2 406 562	95,8
„ Duisburg . . . . .	12	2	14	141	30	974	757	170	1 323	4 393	92,8	1 361 854	84,9
„ Essen . . . . .	14	5	19	245	108	1 473	1 220	183	1 820	6 039	88,4	1 998 867	90,7
„ Krefeld . . . . .	4	2	6	67	27	504	398	57	486	2 258	115,5	686 223	83,3
„ Leverkusen . . . . .	3	—	3	23	3	103	83	5	127	441	56,9	112 023	69,6
„ M.Gladbach . . . . .	6	7	13	51	13	392	305	31	720	2 864	200,4	926 545	88,6
„ Mülheim a. d. Ruhr . . .	2	2	4	44	17	251	215	22	327	1 169	70,2	368 173	86,3
„ Neuß . . . . .	3	4	7	26	3	202	107	6	214	1 461	188,4	479 754	90,0
„ Oberhausen . . . . .	6	1	7	77	9	430	358	46	654	2 519	106,7	786 210	85,5
„ Remscheid . . . . .	3	2	5	48	7	296	211	9	374	1 526	131,9	518 533	93,1
„ Rheydt . . . . .	3	1	4	10	7	128	88	27	145	556	63,5	168 967	83,3
„ Solingen . . . . .	4	1	5	48	17	291	248	30	328	1 034	64,2	366 386	87,1
„ Viersen . . . . .	2	1	3	12	—	105	51	38	114	462	116,7	132 225	78,4
„ Wuppertal . . . . .	9	5	14	153	86	1 143	889	110	1 028	3 532	87,8	1 250 066	97,0
Ldkr. Dinslaken . . . . .	4	1	5	13	—	119	91	11	169	592	60,1	208 158	96,3
„ Düsseld.-Mettmann . . .	12	3	15	60	5	492	367	33	542	2 122	75,8	672 833	86,9
„ Geldern . . . . .	9	—	9	2	—	156	116	9	188	841	109,4	249 125	81,2
„ Grevenbroich . . . . .	11	2	13	11	—	168	113	10	243	794	50,7	232 685	80,3
„ Kempen-Krefeld . . . .	21	3	24	45	4	624	338	30	777	3 836	195,3	1 237 053	88,4
„ Kleve . . . . .	7	1	8	31	1	535	204	9	343	3 300	351,2	1 121 275	93,1
„ Moers . . . . .	11	3	14	57	6	413	310	57	617	2 155	78,6	703 898	89,5
„ Rees . . . . .	7	—	7	12	—	142	104	10	260	806	94,3	246 316	83,7
„ Rhein-Wupper-Krs. . .	8	3	11	33	4	370	158	10	453	2 525	155,9	877 274	95,2
Reg.-Bez.Düsseldorf . . .	174	58	232	1 526	588	10 844	8 025	1 026	13 278	52 109	106,0	17 111 005	90,0
Krfr.St. Bonn . . . . .	8	7	15	234	308	1 115	749	183	1 226	4 383	314,6	1 360 966	85,1
„ Köln . . . . .	21	6	27	429	221	1 997	1 693	239	2 261	7 839	111,6	2 521 231	88,1

Anmerkungen S. 89.



## 1. Krankenanstalten am 31. Dezember 1955 nach kleineren Verwaltungsbezirken\*)

Verwaltungsbezirk		Krankenanstalten			Ärzte <sup>1)</sup>		Pflegepersonen			Verwaltungs- und Wirtschaftskräfte	Planbetten		Pflegetage im Berichtsjahr	Durchschnittliche Bettenausnutzung in vH
		Allgemeine	Fachanstalten	insgesamt	Leitende Ärzte, Oberärzte und Assistenzärzte	Hilfsärzte, Medizinalassistenten, hospitierende Ärzte	insgesamt	darunter						
								Krankenschwestern, -pfleger	Säuglings- und Kinder-schwester-n					
Ldkr.	Bergheim (Erft) . . . . .	5	1	6	11	1	103	88	2	132	635	64,4	175 303	75,6
"	Bonn . . . . .	7	5	12	29	11	183	154	4	305	1057	62,2	294 813	76,4
"	Euskirchen . . . . .	5	2	7	20	2	190	129	10	285	1279	131,6	421 117	90,2
"	Köln . . . . .	5	1	6	28	7	180	138	2	205	699	41,0	208 375	81,7
"	Oberberg. Kreis . . . . .	7	2	9	44	13	314	257	14	480	1658	135,0	518 185	85,6
"	Rheinisch-Berg.Kr. . . . .	12	3	15	28	5	288	220	14	379	1632	93,5	526 666	88,4
"	Siegburg . . . . .	13	4	17	52	4	327	269	8	525	1963	91,2	609 180	85,0
<b>Reg.-Bez. Köln</b>		<b>83</b>	<b>31</b>	<b>114</b>	<b>875</b>	<b>572</b>	<b>4697</b>	<b>3697</b>	<b>476</b>	<b>5798</b>	<b>21 145</b>	<b>111,8</b>	<b>6 635 836</b>	<b>86,0</b>
Krfr.St.	Aachen . . . . .	5	4	9	98	37	553	421	101	660	2494	167,6	769 261	84,5
Ldkr.	Aachen . . . . .	3	2	5	52	18	328	235	50	362	1338	54,9	444 184	91,0
"	Düren . . . . .	3	2	5	40	6	378	146	22	315	1890	144,5	620 412	89,9
"	Erkelenz . . . . .	5	—	5	8	2	87	71	5	161	467	59,4	139 881	82,1
"	Jülich . . . . .	3	—	3	14	—	76	68	1	132	438	68,4	127 582	79,8
"	Monschau . . . . .	2	—	2	4	1	49	46	1	50	160	61,0	53 286	91,2
"	Schleiden . . . . .	2	—	2	15	—	56	47	7	115	352	58,0	107 352	83,6
"	Selfkantkreis Geilenkirchen-Heinsb. . . . .	2	1	3	11	1	87	64	3	134	643	58,3	212 916	90,7
<b>Reg.-Bez. Aachen</b>		<b>25</b>	<b>9</b>	<b>34</b>	<b>242</b>	<b>65</b>	<b>1614</b>	<b>1098</b>	<b>190</b>	<b>1929</b>	<b>7782</b>	<b>90,2</b>	<b>2 474 874</b>	<b>87,1</b>
Krfr.St.	Bocholt . . . . .	1	—	1	9	1	67	51	7	119	466	110,6	139 427	82,0
"	Bottrop . . . . .	2	—	2	39	15	210	191	6	361	1139	108,7	405 753	97,6
"	Gelsenkirchen . . . . .	10	1	11	121	36	698	616	43	956	3471	94,4	1 124 602	88,8
"	Gladbeck . . . . .	1	—	1	15	3	95	69	4	170	550	69,8	156 811	78,1
"	Münster . . . . .	5	2	7	162	139	873	581	136	1019	3632	238,1	1 239 926	93,5
"	Recklinghausen . . . . .	3	—	3	47	13	234	201	16	379	1389	113,9	448 638	88,5
Ldkr.	Ahaus . . . . .	12	—	12	13	1	218	164	11	237	1173	118,6	330 660	77,2
"	Beckum . . . . .	8	4	12	27	—	235	186	10	340	1411	98,0	417 146	81,0
"	Borken . . . . .	8	1	9	2	—	118	86	6	127	565	73,2	163 308	80,2
"	Coesfeld . . . . .	7	1	8	13	1	181	122	15	221	1088	139,6	350 720	88,3
"	Lüdinghausen . . . . .	12	1	13	26	3	226	180	17	383	1436	117,5	419 997	80,1
"	Münster . . . . .	9	5	14	27	2	335	255	6	378	2429	261,8	814 207	91,8
"	Recklinghausen . . . . .	10	2	12	61	3	444	325	62	536	2291	80,2	613 086	73,3
"	Steinfurt . . . . .	15	—	15	32	3	339	257	16	411	1619	101,1	465 804	78,8
"	Tecklenburg . . . . .	10	3	13	31	2	339	133	2	326	2181	186,2	738 741	92,8
"	Warendorf . . . . .	9	—	9	10	—	189	103	8	182	695	120,9	192 965	76,1
<b>Reg.-Bez. Münster</b>		<b>122</b>	<b>20</b>	<b>142</b>	<b>635</b>	<b>222</b>	<b>4751</b>	<b>3520</b>	<b>365</b>	<b>6145</b>	<b>25 535</b>	<b>121,5</b>	<b>8 023 791</b>	<b>86,1</b>
Krfr.St.	Bielefeld . . . . .	2	7	9	53	21	312	285	8	294	1156	67,5	354 308	84,0
"	Herford . . . . .	2	1	3	34	4	147	130	7	144	603	112,1	193 064	87,7
Ldkr.	Bielefeld . . . . .	2	3	5	73	13	756	469	64	671	4901	429,8	1 570 785	87,8
"	Büren . . . . .	5	1	6	11	—	82	64	2	91	396	68,3	111 800	77,3
"	Detmold . . . . .	2	4	6	34	6	238	155	65	253	1047	75,8	302 451	79,1
"	Halle . . . . .	3	2	5	11	—	75	59	1	75	378	66,5	119 536	86,6
"	Herford . . . . .	2	2	4	10	1	71	56	3	66	268	16,6	98 148	99,3
"	Höxter . . . . .	3	1	4	28	10	195	152	9	302	1188	129,4	344 163	79,4
"	Lemgo . . . . .	3	3	6	31	6	150	128	9	191	856	65,9	262 420	84,0
"	Lübbecke . . . . .	2	—	2	14	5	85	75	3	77	305	37,7	110 692	99,4
"	Minden . . . . .	2	6	8	43	13	463	365	8	475	2717	146,4	912 051	92,0
"	Paderborn . . . . .	8	15	23	69	4	424	288	19	621	2542	218,7	832 747	89,8
"	Warburg . . . . .	4	—	4	8	—	59	47	4	107	411	90,6	109 528	73,0
"	Wiedenbrück . . . . .	10	3	13	42	5	480	214	21	407	2702	189,2	928 688	94,2
<b>Reg.-Bez. Detmold</b>		<b>55</b>	<b>48</b>	<b>103</b>	<b>461</b>	<b>88</b>	<b>3537</b>	<b>2487</b>	<b>223</b>	<b>3774</b>	<b>19 470</b>	<b>125,9</b>	<b>6 250 381</b>	<b>88,0</b>
Krfr.St.	Bochum . . . . .	8	3	11	160	51	829	696	77	1136	3959	116,9	1 327 095	91,8
"	Castrop-Rauxel . . . . .	2	—	2	11	—	83	68	6	97	477	57,7	154 782	88,9
"	Dortmund . . . . .	12	7	19	201	50	1347	867	265	1380	5853	96,0	1 992 028	93,2
"	Hagen . . . . .	6	1	7	55	4	339	295	26	421	1635	93,0	514 321	86,2
"	Hamm (Westf.) . . . . .	4	4	8	55	15	384	254	109	441	1955	294,4	635 912	89,1
"	Herne . . . . .	3	—	3	27	—	150	120	16	249	924	79,7	282 027	83,6
"	Iserlohn . . . . .	2	—	2	16	4	135	120	4	111	592	117,1	190 335	88,1
"	Lüdenscheid . . . . .	1	1	2	19	7	145	125	16	124	560	101,4	186 355	91,2
"	Lünen . . . . .	2	—	2	19	3	108	97	1	153	635	93,6	198 684	85,7
"	Siegen . . . . .	3	3	6	43	9	230	180	44	262	1052	232,6	351 229	91,5
"	Wanne-Eickel . . . . .	3	1	4	23	3	134	115	3	239	927	92,6	260 500	77,0
"	Wattenscheid . . . . .	2	1	3	14	2	78	58	6	145	570	76,0	180 736	86,9
"	Witten . . . . .	2	—	2	21	5	167	160	2	224	698	77,8	235 965	92,6
Ldkr.	Altena . . . . .	5	2	7	49	9	276	256	3	315	1272	84,7	408 564	88,0
"	Arnsberg . . . . .	5	2	7	29	2	144	100	13	261	930	76,9	280 096	82,5
"	Brilon . . . . .	5	8	13	41	3	417	205	5	443	3245	465,4	1 105 007	93,3
"	Ennepe-Ruhr-Kreis . . . . .	7	4	11	52	15	359	311	19	474	2039	84,4	649 499	87,3
"	Iserlohn . . . . .	8	2	10	61	6	380	319	14	490	1868	110,1	590 478	86,6
"	Lippstadt . . . . .	6	4	10	55	3	429	246	13	473	2746	301,8	917 537	91,5
"	Meschede . . . . .	5	3	8	16	4	116	96	4	249	885	121,0	282 979	87,6
"	Olpe . . . . .	7	1	8	19	2	138	97	8	217	737	82,6	235 150	87,4
"	Siegen . . . . .	3	2	5	19	4	96	87	2	144	590	38,7	195 188	90,6
"	Soest . . . . .	8	4	12	38	6	474	224	14	350	2629	257,7	940 272	98,0
"	Unna . . . . .	6	1	7	36	4	187	153	8	36	1220	58,6	354 928	79,7
"	Wittgenstein . . . . .	1	1	2	14	7	62	60	—	66	276	67,0	94 672	94,0
<b>Reg.-Bez. Arnsberg</b>		<b>116</b>	<b>55</b>	<b>171</b>	<b>1093</b>	<b>218</b>	<b>7207</b>	<b>5309</b>	<b>678</b>	<b>8500</b>	<b>38 274</b>	<b>113,2</b>	<b>12 561 339</b>	<b>89,9</b>
<b>Nordrhein-Westfalen</b>		<b>575</b>	<b>221</b>	<b>796</b>	<b>4832</b>	<b>1753</b>	<b>32 650</b>	<b>24 136</b>	<b>2 958</b>	<b>39 424</b>	<b>164 315</b>	<b>111,8</b>	<b>53 060 226</b>	<b>88,5</b>

\*) Maßgebend für die Zuordnung zu einem Verwaltungsbezirk ist die örtliche Lage der Krankenanstalten. — <sup>1)</sup> Ohne Belegärzte.

## 2. Krankenanstalten am 31. Dezember 1955 nach Zweckbestimmung, Kostenträger und personeller Besetzung

Zweckbestimmung Kostenträger a) öffentliche b) freie gemeinnützige c) private	Kranken- an- stalten	Plan- betten	Durch- schnittliche Verweil- dauer in Tagen	Ärzte <sup>1)</sup>		Pflege- personen	Apotheker, sonstiges Apotheken- personal, med.-techn. und sonstige medizinische Hilfskräfte	Ver- waltungs- und Wirt- schafts- kräfte	
				Leitende Ärzte, Oberärzte u. Assistenz- ärzte	Hilfsärzte, hospitie- rende Ärzte, Medizinal- assistenten				
Allgemeine Krankenanstalten.	a	96	34 593	22,0	1 649	1 210	9 040	1 565	10 436
	b	468	79 899	22,5	2 326	399	16 350	2 125	21 320
	c	11	1 192	20,7	69	15	334	66	440
Krankenanstalten für innere Krankheiten . . . . .	a	4	1 056	26,4	44	30	133	75	314
	b	8	753	37,0	27	10	113	63	219
	c	4	261	46,2	6	—	18	3	64
Säuglings- und Kinder- krankenanstalten . . . . .	a	4	483	34,4	20	6	184	8	83
	b	10	1 186	40,6	28	1	517	10	247
	c	3	285	47,6	4	—	47	2	29
Tuberkulose-Krankenanstalten für Erwachsene . . . . .	a	26	4 773	109,7	128	17	453	114	1 357
	b	21	2 234	120,9	57	4	210	33	590
	c	2	89	92,4	4	—	4	2	18
Tuberkulose-Krankenanstalten für Kinder . . . . .	a	1	140	119,8	2	—	15	2	33
	b	7	1 392	119,1	19	2	143	35	270
	c	—	—	—	—	—	—	—	—
Chirurgische Krankenanstalten . . . . .	a	2	440	83,9	12	2	67	29	160
	b	2	175	23,3	6	1	31	4	49
	c	11	329	17,8	18	2	79	16	88
Orthopädische Krankenanstalten . . . . .	a	1	65	75,0	2	—	8	—	13
	b	4	633	66,0	16	1	88	21	117
	c	1	15	19,8	3	1	2	4	3
Gynäkologische, geburtshilf- liche Krankenanstalten und Entbindungsheime . . . . .	a	5	945	16,2	38	14	333	16	284
	b	8	375	16,8	10	—	115	1	126
	c	23	462	12,7	35	5	164	4	151
Psychiatrische und neuro- logische Krankenanstalten . .	a	17	18 216	425,3	179	16	2 660	60	1 315
	b	21	12 860	599,5	75	4	1 358	37	1 411
	c	4	171	36,5	6	—	14	6	38
Sonstige Fachkranken- anstalten . . . . .	a	4	246	19,0	5	3	28	6	63
	b	5	345	51,7	11	6	44	8	87
	c	18	335	22,3	23	2	42	29	99
Gefängnis-Krankenanstalten .	a	5	367	30,3	10	2	56	7	—
<b>Insgesamt</b>	a	165	61 324	35,8	2 089	1 300	12 977	1 882	14 058
	b	554	99 852	27,3	2 575	428	18 969	2 337	24 436
	c	77	3 139	21,5	168	25	704	132	930
dagegen 1954	a	163	60 106	35,3	1 979	1 303	13 481	1 803	13 649
	b	556	97 849	27,2	2 514	496	18 327	2 133	24 661
	c	70	3 535	23,3	152	18	614	115	875

<sup>1)</sup> Ohne Belegärzte.

## 3. Krankenanstalten am 31. Dezember 1955 nach Kostenträger und Zweckbestimmung der Betten

Verwaltungsbezirk		Krankenanstalten				Planbetten									Zusätz- lich aufge- stellte Betten
		ins- ge- samt	davon			ins- ge- samt	darunter in Fachanstalten bzw. Fachabteilungen für							son- stige Krank- heiten	
			öffent- liche	freie ge- mein- nüt- zige	pri- vate		Chirur- gie	innere Krank- heiten	Tuber- kulose	Haut-u. Geschl.- krank- heiten	Gynä- kologie und Ge- burts- hilfe <sup>1)</sup>	Säug- lings-u. Kin- der- krank- heiten	Psych- iatrie, Neuro- logie		
Reg.-Bez.	Düsseldorf .	232	45	165	22	52 109	9 226	9 073	3 041	854	4 002	2 684	10 918	4 686	1 299
"	Köln . . . .	114	25	79	10	21 145	4 157	3 526	2 268	378	1 686	1 107	2 330	3 140	487
"	Aachen . . .	34	10	24	—	7 782	1 889	1 336	408	152	544	282	1 667	1 031	142
"	Münster . . .	142	18	119	5	25 535	4 321	4 029	1 688	214	1 488	919	4 491	2 552	490
"	Detmold . . .	103	22	58	23	19 470	2 716	2 994	2 220	119	1 105	533	6 636	1 113	312
"	Arnsberg . .	171	45	109	17	38 274	7 992	7 940	3 989	556	2 299	1 657	5 632	4 535	621
<b>Nordrhein-Westfalen</b>		<b>796</b>	<b>165</b>	<b>554</b>	<b>77</b>	<b>164 315</b>	<b>30 301</b>	<b>28 898</b>	<b>13 614</b>	<b>2 273</b>	<b>11 124</b>	<b>7 182</b>	<b>31 674</b>	<b>17 057</b>	<b>3 351</b>
davon in	kreisfreien	285	57	185	43	82 097	18 800	18 640	4 562	1 951	7 998	5 167	9 162	11 078	1 490
	Städten . .	511	108	369	34	82 218	11 501	10 258	9 052	322	3 126	2 015	22 612	5 979	1 861

<sup>1)</sup> Einschl. Entbindungsheime.



#### 4. Bettenzahl, Krankenbestand und Pflegetage in den Krankenanstalten 1955

Fachanstalten bzw. Fachabteilungen und allgemeine Krankenanstalten ohne Fachabteilungen	Plan-	Zusätzlich aufgestellte	Kranken- bestand am	Verpflegte Kranke	Pflegetage	Durch- schnittliche Verweil- dauer in Tagen
	Betten am 31. 12. 1955		31. 12. 1955	im Berichtsjahr		
Fachanstalten bzw. Fachabteilungen für Chirurgie . . . . .	30 301	758	21 235	501 763	10 366 506	21,5
Innere Krankheiten. . . . .	28 898	668	23 439	378 585	9 781 082	27,5
Tuberkulose . . . . .	13 614	88	10 999	52 520	4 563 950	111,3
Haut- und Geschlechtskrankheiten . . . . .	2 273	62	1 168	22 608	619 507	28,9
Sonstige Infektionskrankheiten. . . . .	4 632	107	2 045	33 745	889 776	27,4
Gynäkologie und Geburtshilfe (ohne Entbindungsheime)	9 740	176	5 569	212 181	2 932 068	14,2
Säuglings- und Kinderkrankheiten . . . . .	7 182	259	5 219	83 755	2 145 088	27,2
Psychiatrie . . . . .	30 363	477	29 775	61 322	10 836 706	339,2
Neurologie. . . . .	1 311	22	867	14 408	408 032	30,5
Hals-, Nasen- und Ohrenkrankheiten . . . . .	3 561	68	1 823	109 804	1 127 270	10,5
Orthopädie . . . . .	2 788	66	1 800	22 738	939 954	43,9
Augenkrankheiten . . . . .	1 906	34	702	25 609	465 502	19,0
Urologie. . . . .	1 279	13	982	17 880	441 915	24,9
Sonstige Krankheiten . . . . .	4 275	77	2 869	62 856	1 288 754	22,4
Allgemeine Krankenanstalten o. Fachabteilungen	22 192	476	12 337	295 546	6 254 116	21,9
<b>Insgesamt . . . . .</b>	<b>164 315</b>	<b>3 351</b>	<b>120 829</b>	<b>1 895 320</b>	<b>53 060 226</b>	<b>29,9</b>
darunter weibliche Patienten. . . . .	—	—	61 136	1 026 337	26 466 107	27,4

### C. Gesundheitsdienst

#### 1. Heil- und Pflegepersonen 1953—1955\*)

Berufsgruppe	1953			1954			1955		
	ins- gesamt	männ- lich	weib- lich	ins- gesamt	männ- lich	weib- lich	ins- gesamt	männ- lich	weib- lich
<b>a) Berufstätige Ärzte und Zahnärzte</b>									
Praktische Ärzte . . . . .	11 601	9 776	1 825	12 011	10 138	1 873	11 758	9 919	1 839
Fachärzte . . . . .	5 749	5 144	605	6 062	5 416	646	6 913	6 159	754
davon für									
Innere Medizin . . . . .	1 227	1 128	99	1 287	1 194	93	1 523	1 404	119
Magen-, Darm- und Stoffwechselkrank- heiten . . . . .	18	18	—	19	19	—	19	17	2
Lungenkrankheiten . . . . .	254	231	23	288	255	33	339	300	39
Kinderkrankheiten . . . . .	481	267	224	512	274	238	574	311	263
Chirurgie . . . . .	872	862	10	903	893	10	990	979	11
Frauenkrankheiten und Geburtshilfe . . . . .	585	499	86	632	540	92	703	604	99
Krankheiten der Harnwege . . . . .	67	66	1	72	71	1	86	85	1
Nerven- und Geisteskrankheiten . . . . .	412	368	44	450	399	51	496	434	62
Orthopädie . . . . .	182	177	5	187	183	4	216	204	12
Augenkrankheiten . . . . .	417	365	52	439	386	53	466	407	59
Hals-, Nasen- und Ohrenkrankheiten . . . . .	521	509	12	533	522	11	576	561	15
Haut- und Geschlechtskrankheiten . . . . .	446	413	33	449	407	42	467	426	41
Zahn-, Mund- und Kieferkrankheiten . . . . .	56	53	3	55	50	5	82	75	7
Röntgenologie und Strahlenheilkunde . . . . .	171	160	11	173	166	7	220	212	8
Pathologische Anatomie . . . . .	40	38	2	32	32	—	42	42	—
Sonstige Fachärzte . . . . .	—	—	—	31	25	6	114	98	16
<b>Ärzte insgesamt . . . . .</b>	<b>17 350</b>	<b>14 920</b>	<b>2 430</b>	<b>18 073</b>	<b>15 554</b>	<b>2 519</b>	<b>18 671</b>	<b>16 078</b>	<b>2 593</b>
darunter mit staatsärztlichem Examen (Physikat) . . . . .	320	299	21	322	304	18	332	308	24
<b>Zahnbehandler insgesamt . . . . .</b>	<b>6 644</b>	<b>5 844</b>	<b>800</b>	<b>6 794</b>	<b>5 988</b>	<b>806</b>	<b>7 406</b>	<b>6 493</b>	<b>913</b>
darunter Dentisten . . . . .	1 212	1 082	130	156	137	19	136	120	16

\*) Jahresende.

1. Heil- und Pflegepersonen 1953—1955\*)

Berufsgruppe	1953			1954			1955		
	ins- gesamt	männ- lich	weib- lich	ins- gesamt	männ- lich	weib- lich	ins- gesamt	männ- lich	weib- lich
<b>b) Sonstige berufstätige Heil- und Pflegepersonen</b>									
Krankenpfleger ohne Gemeindeschwestern	21 218	1 771	19 447	21 117	1 503	19 614	20 464	1 538	18 926
Gemeindeschwestern	3 152	507	2 645	3 292	650	2 642	2 769	657	2 112
Gemeindeschwestern	2 442	—	2 442	2 494	—	2 494	2 535	—	2 535
Gemeindeschwestern	230	—	230	227	—	227	180	—	180
Krankenpflegeschüler	3 593	129	3 464	3 566	120	3 446	3 785	263	3 522
Säuglings- und Kinderschwester	2 086	—	2 086	2 145	—	2 145	2 417	—	2 417
Säuglings- und Kinderschwester-Schülerinnen	1 156	—	1 156	1 092	—	1 092	1 153	—	1 153
Säuglings- und Kinderpflegerinnen	604	—	604	711	—	711	886	—	886
Irrenpfleger	2 766	1 214	1 552	2 909	1 253	1 656	2 728	1 280	1 448
Wochenpflegerinnen	180	—	180	159	—	159	161	—	161
Hebammen	2 424	—	2 424	2 437	—	2 437	2 403	—	2 403
Hebammen-Schülerinnen	149	—	149	143	—	143	170	—	170
Staatlich anerkannte Fürsorger	2 416	190	2 226	2 641	117	2 524	2 760	137	2 623
darunter									
ausschl. als Spezialfürsorger tätig	937	37	900	865	51	814	922	74	848
Fürsorgeschüler und Praktikanten	336	15	321	485	83	402	455	93	362
Med.-technische Assistenten einschl. Röntgen- assistenten (staatlich geprüft)	2 037	29	2 008	2 311	22	2 289	2 522	23	2 499
Med.-technische Gehilfen	1 043	23	1 020	1 474	40	1 434	2 100	43	2 057
Diätassistenten	131	—	131	183	—	183	171	—	171
Diätküchenleiter	85	—	85	109	—	109	110	2	108
Heilpraktiker	700	568	132	705	561	144	709	558	151
Zahnpraktiker	147	129	18	154	134	20	133	114	19
Krankengymnasten	510	31	479	582	25	557	616	35	581
Masseure	2 174	1 107	1 067	2 209	1 095	1 114	2 260	1 108	1 152
Medizinische Bademeister	326	174	152	274	129	145	256	123	133
Gesundheitsaufseher	151	124	27	210	145	65	201	147	54
Desinfektoren, soweit nicht Gesundheitsaufseher	89	85	4	99	96	3	107	104	3
Medizinische Schädlingbekämpfer	733	578	155	773	610	163	780	623	157
Sonstige Heil- und Pflegepersonen	279	272	7	247	239	8	224	216	8
	599	263	336	919	401	518	1 270	537	733

\*) Jahresende.

2. Heil- und Pflegepersonen am 31. Dezember 1955 nach der Stellung

Berufsgruppe	Berufstätige Ärzte bzw. Zahnärzte										
	ins- gesamt	darunter									
		in freier Praxis						bei Behörden und Körper- schaften des öffentlichen Rechts		in wissenschaftl. Instituten und in der Privat- wirtschaft angest. Ärzte, Werksärzte	
		ohne		mit		Assistenzärzte bei Ärzten der freien Praxis					
		Tätigkeit in einer Krankenanstalt									
		männ- lich	weib- lich	männ- lich	weib- lich	männ- lich	weib- lich	männ- lich	weib- lich	männ- lich	weib- lich
Praktische Ärzte . . . . .	11 758	5 362	832	582	30	132	73	601	92	334	49
Fachärzte . . . . .	6 913	2 478	506	1 408	73	34	9	268	35	70	1
davon für											
Innere Medizin . . . . .	1 523	585	74	190	5	2	1	109	5	21	—
Magen-, Darm- und Stoffwechselkrankheiten . . . . .	19	16	—	1	2	—	—	—	—	—	—
Lungenkrankheiten . . . . .	339	130	18	14	2	2	—	45	7	2	—
Kinderkrankheiten . . . . .	574	171	195	65	30	3	2	5	11	1	1
Chirurgie . . . . .	990	151	3	249	2	4	—	25	—	6	—
Frauenkrankheiten und Geburtshilfe . . . . .	703	259	72	191	11	2	1	4	2	—	—
Krankheiten der Harnwege . . . . .	86	30	1	32	—	—	—	—	—	—	—
Nerven- und Geisteskrankheiten . . . . .	496	167	34	30	1	2	—	27	1	—	—
Orthopädie . . . . .	216	85	6	48	—	2	—	11	2	2	—
Augenkrankheiten . . . . .	466	179	42	190	15	3	1	1	—	—	—
Hals-, Nasen- und Ohrenkrankheiten . . . . .	576	216	8	285	4	7	2	2	—	—	—
Haut- und Geschlechtskrankheiten . . . . .	467	307	34	74	1	1	1	9	3	1	—
Zahn-, Mund- und Kieferkrankheiten . . . . .	82	53	6	12	—	—	—	2	1	—	—
Röntgenologie und Strahlenheilkunde . . . . .	220	93	5	20	—	5	1	16	—	—	—
Pathologische Anatomie . . . . .	42	4	—	5	—	1	—	2	—	11	—
Sonstige Fachärzte . . . . .	114	32	8	2	—	—	—	10	3	26	—
<b>Ärzte insgesamt</b> . . . . .	<b>18 671</b>	<b>7 840</b>	<b>1 338</b>	<b>1 990</b>	<b>103</b>	<b>166</b>	<b>82</b>	<b>869</b>	<b>127</b>	<b>404</b>	<b>50</b>
darunter											
mit staatsärztlichem Examen (Physikat)	332	43	1	2	—	—	—	248	23	2	—
Medizinalassistenten . . . . .	304	1	—	1	1	—	—	—	—	2	—
<b>Zahnbehandler insgesamt</b> . . . . .	<b>7 406</b>	<b>6 018</b>	<b>763</b>	<b>82</b>	<b>12</b>	<b>256</b>	<b>95</b>	<b>79</b>	<b>22</b>	<b>4</b>	<b>1</b>
darunter											
Dentisten . . . . .	136	109	14	2	1	9	1	—	—	—	—



## 3. Personal der Gesundheitsämter\*) 1953—1955 •

Stellung Berufsgruppe	1953			1954			1955		
	ins- gesamt	männ- lich	weib- lich	ins- gesamt	männ- lich	weib- lich	ins- gesamt	männ- lich	weib- lich
<b>a) Ärzte und Zahnärzte</b>									
Amts-, Stadt- bzw. Kreisärzte									
planmäßig	101	100	1	100	99	1	93	93	—
darunter beamtet	98	97	1	98	97	1	93	93	—
Kommissarisch	1	1	—	2	1	1	—	—	—
darunter beamtet	1	1	—	2	1	1	—	—	—
Stellvertreter	65	61	4	64	61	3	72	67	5
darunter beamtet	61	58	3	60	57	3	68	63	5
<b>Zusammen</b>	<b>167</b>	<b>162</b>	<b>5</b>	<b>166</b>	<b>161</b>	<b>5</b>	<b>165</b>	<b>160</b>	<b>5</b>
darunter									
staatsärztlich geprüft (Physikat)	156	.	.	154	.	.	157	.	.
Fachärzte für Lungenkrankheiten	11	.	.	11	.	.	8	.	.
Hilfsärzte									
vollbeschäftigt	257	172	85	269	174	95	284	180	104
darunter beamtet	128	95	33	139	102	37	143	108	35
nicht vollbeschäftigt	344	299	45	325	280	45	302	253	49
darunter beamtet	11	10	1	16	16	—	19	18	1
<b>Zusammen</b>	<b>601</b>	<b>471</b>	<b>130</b>	<b>594</b>	<b>454</b>	<b>140</b>	<b>586</b>	<b>433</b>	<b>153</b>
darunter									
staatsärztlich geprüft (Physikat)	80	.	.	81	.	.	100	.	.
Fachärzte für Lungenkrankheiten	41	.	.	42	.	.	38	.	.
Sonstige Ärzte									
ehrenamtlich	22	18	4	21	19	2	49	46	3
im Vorbereitungsdienst	5	2	3	—	—	—	—	—	—
Medizinalassistenten	2	—	2	—	—	—	1	—	1
<b>Zusammen</b>	<b>29</b>	<b>20</b>	<b>9</b>	<b>21</b>	<b>19</b>	<b>2</b>	<b>50</b>	<b>46</b>	<b>4</b>
darunter									
staatsärztlich geprüft (Physikat)	3	.	.	2	.	.	2	.	.
Fachärzte für Lungenkrankheiten	—	—	—	1	.	.	2	.	.
Zahnärzte (Schulzahnärzte)									
vollbeschäftigt	73	.	.	81	.	.	79	.	.
nicht vollbeschäftigt	54	.	.	78	.	.	61	.	.
<b>Zusammen</b>	<b>127</b>	<b>.</b>	<b>.</b>	<b>159</b>	<b>.</b>	<b>.</b>	<b>140</b>	<b>.</b>	<b>.</b>
<b>b) Ärztliche Hilfskräfte</b>									
Staatlich anerkannte Fürsorger, Gesundheitspfleger	1 192	2	1 190	1 254	2	1 252	1 204	2	1 202
Med.-technische Assistenten einschl. Röntgen- assistenten	132	—	132	148	—	148	164	—	164
Med.-technische Gehilfen (z. B. Laboranten, Sprechstundenhilfen)	49	2	47	86	3	83	121	2	119
Gesundheitsaufseher	110	102	8	112	108	4	116	112	4
Desinfektoren (soweit nicht Gesundheitsaufseher)	148	129	19	156	146	10	128	117	11
Sonstige ärztliche Hilfskräfte	69	6	63	51	8	43	46	9	37
<b>c) Verwaltungs- und Bürokräfte, sonstiges Personal</b>									
Beamte	211	187	24	218	192	26	227	203	24
Angestellte									
vollbeschäftigt	828	186	692	817	187	680	808	119	689
nicht vollbeschäftigt	9	2	7	7	2	5	4	—	4
Sonstiges Personal									
vollbeschäftigt	117	40	77	189	38	151	197	47	150
nicht vollbeschäftigt	130	11	119	132	10	122	146	11	135

\*) Nur ständiges Personal, Stand Jahresende.

## 4. Apotheken und ihr Personal 1955

Art der Apotheken	Apotheken				Personal der Apotheken									
	ins- gesamt	davon												
		im Eigen- tum des lei- tenden Apo- the- kers	vom leitenden Apotheker		Approbierte Apotheker <sup>1)</sup>		Kandidaten der Pharmazie <sup>2)</sup>		Vorgeprüfte Apotheker- Anwärter		Apotheker- Prakti- kanten		Pharma- zeutisches Hilfspersonal einschl. Dispensier- schwestern	
			ge- pach- tet	ver- wal- tet										
			männ- lich	weib- lich	männ- lich	weib- lich	männ- lich	weib- lich	männ- lich	weib- lich	männ- lich	weib- lich	männ- lich	weib- lich
Vollapotheken														
privilegierte	85	27	7	1	65	28	6	6	3	14	7	15	1	59
mit Realkonzession	533	369	151	13	800	422	60	75	31	147	77	181	14	706
mit Personalkonzession	949	547	382	20	1 186	585	75	99	54	228	102	215	10	1 029
<b>Zusammen</b>	<b>1 517</b>	<b>943</b>	<b>540</b>	<b>34</b>	<b>2 051</b>	<b>1 035</b>	<b>141</b>	<b>180</b>	<b>88</b>	<b>389</b>	<b>186</b>	<b>411</b>	<b>25</b>	<b>1 794</b>
dagegen 1954	1 482	918	532	32	1 769	973	148	174	94	423	157	387	28	1 744
Zweigapotheken	29	5	1	22	19	10	—	—	—	2	—	1	—	10
Krankenhauspapotheken														
unter Leitung eines approbierten Apothekers	71	—	1	37	64	36	1	3	2	9	—	7	2	61
Dispensieranstalten	41	—	—	—	1	3	—	—	1	2	—	—	1	49
Ärztliche Hausapotheken	24	—	—	—	—	—	—	—	—	1	—	—	—	—

1) Einschl. Apothekenbesitzer. — 2) Apotheker zwischen Staatsexamen und Approbation.

IV. Unterricht, Bildung, Kultur

Erläuterungen

**Volksschulen** sind allgemeinbildende Schulen, zu deren Besuch alle Kinder, die das sechste Lebensjahr vollendet haben, verpflichtet sind. Die Volksschulpflicht dauert acht Jahre. Weltanschaulich sind die Volksschulen gegliedert in Bekenntnisschulen, Gemeinschaftsschulen oder Weltanschauungsschulen.

**Hilfsschulen** und **Sonderschulen** (Schulen für Krüppel, Blinde, Taubstumme u. ä.) sind Schulen mit dem Bildungsziel der Volksschule für Kinder, die wegen geistiger Schwächen oder körperlicher Mängel die Volksschule nicht besuchen können.

**Mittel (Real)-schulen** sind sechsklassige weiterführende allgemeinbildende Schulen, die auf dem 4. Schuljahrgang der Volksschule aufbauen.

**Höhere Schulen** sind weiterführende allgemeinbildende Schulen, die auf dem 4. Schuljahrgang der Volksschule aufbauen. Als Vollarbeiten sind sie neunklassig und schließen mit der Reifeprüfung ab.

**Berufsschulen** sind sämtliche Schulen (einschl. der anerkannten Ersatzberufsschulen, z. B. Werksschulen, Innungsschulen usw.), die pflichtmäßig von gleichzeitig in der praktischen Berufsausbildung oder in Arbeit befindlichen jungen Menschen sowie von erwerbslosen und arbeitsuchenden Jugendlichen besucht werden.

**Berufsfachschulen** sind alle Schulen, die, ohne eine praktische Berufsausbildung vorauszusetzen, in ganztägigem Unterricht, der mindestens ein Jahr umfaßt, zur Vorbereitung auf einen industriellen, handwerklichen, kaufmännischen oder hauswirtschaftlichen Beruf besucht werden.

**Fachschulen** sind nicht als Hochschulen anerkannte berufsbildende Schulen, die der landwirtschaftlichen, gartenbaulichen, bergmännischen, technischen, gewerblichen, handwerklichen, kunsthandwerklichen, kaufmännischen, verkehrswirtschaftlichen, frauenberuflichen, sozialpädagogischen, künstlerischen, sportlichen oder einer verwandten Ausbildung dienen, die nur mit ausreichender praktischer Berufsvorbildung besucht werden können und deren Lehrgang mindestens einen Halbjahreskurs mit Ganztagsunterricht oder in der Regel insgesamt 600 Unterrichtsstunden umfaßt.

1. Allgemeinbildende Schulen am 15. Mai 1955 nach kleineren Verwaltungsbezirken

a) Öffentliche und private Volksschulen

Verwaltungsbezirk	Öffentliche und private Volksschulen							
	Schulen				Schüler		Hauptamtliche und hauptberufliche Lehrer	
	röm.-kath.	evang.	Gemeinschaftsschulen	insgesamt				
					insgesamt	weiblich	insgesamt	weiblich
Krfr.St. Düsseldorf . . . . .	57	30	10	97	47 280	23 611	1 146	665
" Duisburg . . . . .	45	37	6	88	40 931	20 234	978	514
" Essen . . . . .	79	60	1	140	57 652	28 655	1 408	755
" Krefeld . . . . .	29	11	3	43	15 747	7 775	374	205
" Leverkusen . . . . .	9	5	2	16	6 589	3 903	162	68
" M.Gladbach . . . . .	32	7	—	39	12 040	5 985	301	153
" Mülheim a. d. Ruhr . . . .	11	12	10	33	13 616	6 687	322	148
" Neuß . . . . .	14	3	—	17	6 569	3 297	161	79
" Oberhausen . . . . .	37	27	—	64	22 265	11 030	530	276
" Remscheid . . . . .	5	4	22	31	9 183	4 511	219	111
" Rheydt . . . . .	18	8	—	26	8 033	4 023	202	85
" Solingen . . . . .	9	10	19	38	12 321	6 174	312	128
" Viersen . . . . .	9	3	—	12	3 622	1 819	88	45
" Wuppertal . . . . .	18	21	39	78	30 332	14 927	734	401
Ldkr. Dinslaken . . . . .	16	29	2	47	10 298	5 051	256	107
" Düsseldorf-Mettmann . . .	50	60	13	123	24 762	12 133	648	261
" Geldern . . . . .	37	7	—	44	8 015	3 924	199	94
" Grevenbroich . . . . .	83	25	—	108	15 054	7 354	387	156
" Kempen-Krefeld . . . . .	74	21	—	95	18 608	9 048	466	216
" Kleve . . . . .	51	10	1	62	9 758	4 864	249	115
" Moers . . . . .	61	48	17	126	26 936	13 259	641	256
" Rees . . . . .	41	30	—	71	8 510	4 235	217	91
" Rhein-Wupper-Kreis . . .	25	51	10	86	14 269	6 975	369	126
<b>Reg.-Bez. Düsseldorf . . . .</b>	<b>810</b>	<b>519</b>	<b>155</b>	<b>1 484</b>	<b>422 390</b>	<b>208 874</b>	<b>10 369</b>	<b>5 055</b>
Krfr.St. Bonn . . . . .	20	9	2	31	10 288	5 083	262	148
" Köln . . . . .	87	32	10	129	56 230	27 920	1 341	731
Ldkr. Bergheim (Erft) . . . .	54	10	—	64	10 463	5 176	267	108
" Bonn . . . . .	71	15	—	86	14 485	7 059	369	177
" Euskirchen . . . . .	84	7	—	91	9 248	4 552	253	102
" Köln . . . . .	55	12	—	67	15 974	7 892	398	187
" Oberbergischer Kreis . . .	25	69	21	115	11 847	5 928	343	97
" Rheinisch-Berg. Kreis . . .	84	23	4	111	16 824	8 382	414	160
" Siegkreis . . . . .	111	41	2	154	20 026	9 796	546	205
<b>Reg.-Bez. Köln . . . . .</b>	<b>591</b>	<b>218</b>	<b>39</b>	<b>848</b>	<b>165 385</b>	<b>81 788</b>	<b>4 193</b>	<b>1 915</b>



## 1. Allgemeinbildende Schulen am 15. Mai 1955 nach kleineren Verwaltungsbezirken

## a) Öffentliche und private Volksschulen

Verwaltungsbezirk	Öffentliche und private Volksschulen							
	Schulen				Schüler		Hauptamtliche und hauptberufliche Lehrer	
	röm.-kath.	evang.	Gemeinschaftsschulen	insgesamt				
					insgesamt	weiblich	insgesamt	weiblich
Krfr.St. Aachen . . . . .	25	4	—	29	11 531	5 726	277	145
Ldkr. Aachen . . . . .	86	16	1	103	24 307	11 991	600	264
„ Düren . . . . .	88	1	—	89	12 624	6 092	333	143
„ Erkelenz . . . . .	52	13	—	65	7 881	3 912	211	84
„ Jülich . . . . .	54	4	—	58	6 454	3 162	174	65
„ Monschau . . . . .	26	5	—	31	2 831	1 374	85	35
„ Schleiden . . . . .	105	6	—	111	6 500	3 235	202	62
„ Selfkantkreis Geilenkirchen-Heinsberg .	71	10	—	81	11 425	5 673	291	114
<b>Reg.-Bez. Aachen . . . . .</b>	<b>507</b>	<b>59</b>	<b>1</b>	<b>567</b>	<b>83 553</b>	<b>41 165</b>	<b>2 173</b>	<b>912</b>
Krfr.St. Bocholt . . . . .	8	1	1	10	4 371	2 166	106	49
„ Bottrop . . . . .	21	10	—	31	10 514	5 313	247	110
„ Gelsenkirchen . . . . .	38	35	2	75	33 914	16 868	780	384
„ Gladbeck . . . . .	12	8	—	20	7 810	3 845	176	76
„ Münster . . . . .	19	9	—	28	12 869	6 063	287	148
„ Recklinghausen . . . . .	22	12	—	34	12 235	6 010	288	138
Ldkr. Ahaus . . . . .	52	10	—	62	11 364	5 599	283	121
„ Beckum . . . . .	67	11	3	81	15 139	7 344	394	167
„ Borken . . . . .	61	11	—	72	9 228	4 426	247	106
„ Coesfeld . . . . .	54	4	—	58	8 720	4 231	223	100
„ Lüdinghausen . . . . .	61	18	2	81	12 980	6 358	325	135
„ Münster . . . . .	50	7	1	58	9 646	4 679	244	107
„ Recklinghausen . . . . .	79	29	2	110	29 898	14 866	702	321
„ Steinfurt . . . . .	68	14	—	82	17 785	8 661	435	187
„ Tecklenburg . . . . .	43	64	1	108	12 813	6 100	320	114
„ Warendorf . . . . .	32	8	—	40	6 525	3 171	168	75
<b>Reg.-Bez. Münster . . . . .</b>	<b>687</b>	<b>251</b>	<b>12</b>	<b>950</b>	<b>215 311</b>	<b>105 700</b>	<b>5 225</b>	<b>2 338</b>
Krfr.St. Bielefeld . . . . .	5	4	16	25	13 295	6 518	348	156
„ Herford . . . . .	1	—	6	7	4 583	2 278	114	36
Ldkr. Bielefeld . . . . .	2	18	24	44	10 178	4 948	254	92
„ Biren . . . . .	56	4	—	60	6 607	3 207	186	77
„ Detmold . . . . .	5	—	74	79	13 936	6 785	373	119
„ Halle . . . . .	1	17	21	39	5 299	2 583	139	41
„ Herford . . . . .	3	64	23	90	16 106	7 891	406	96
„ Höxter . . . . .	70	10	1	81	9 801	4 769	264	117
„ Lemgo . . . . .	2	—	67	69	13 176	6 335	340	88
„ Lübbecke . . . . .	1	57	6	64	7 936	3 820	217	58
„ Minden . . . . .	1	27	71	99	17 812	8 800	451	114
„ Paderborn . . . . .	48	7	—	55	11 770	5 733	292	131
„ Warburg . . . . .	47	3	2	52	4 892	2 383	141	56
„ Wiedenbrück . . . . .	67	20	—	87	14 980	7 405	369	136
<b>Reg.-Bez. Detmold . . . . .</b>	<b>309</b>	<b>231</b>	<b>311</b>	<b>851</b>	<b>150 371</b>	<b>73 455</b>	<b>3 894</b>	<b>1 317</b>
Krfr.St. Bochum . . . . .	35	38	17	90	29 461	14 621	684	348
„ Castrop-Rauxel . . . . .	12	11	4	27	8 214	4 095	187	81
„ Dortmund . . . . .	44	27	63	134	53 310	26 206	1 194	567
„ Hagen . . . . .	14	8	20	42	14 925	7 423	346	162
„ Hamm (Westf.) . . . . .	7	5	3	15	5 855	2 886	145	57
„ Herne . . . . .	14	12	2	28	10 973	5 556	250	98
„ Iserlohn . . . . .	3	3	3	9	4 824	2 139	106	38
„ Lüdenscheld . . . . .	2	7	—	9	4 794	2 380	114	43
„ Lünen . . . . .	8	10	7	25	7 092	3 529	172	80
„ Siegen . . . . .	3	8	—	11	4 079	1 987	94	34
„ Wanne-Eickel . . . . .	10	11	1	22	9 014	4 510	205	89
„ Wattenscheid . . . . .	11	10	—	21	7 172	3 571	166	79
„ Witten . . . . .	5	6	8	19	7 944	3 983	178	74
Ldkr. Altena . . . . .	14	53	32	99	14 599	7 189	366	107
„ Arnsberg . . . . .	63	9	—	72	13 245	6 562	336	139
„ Brilon . . . . .	65	9	—	74	7 477	3 569	209	79
„ Ennepe-Ruhr-Kreis . . . . .	18	22	70	110	22 588	11 150	567	216
„ Iserlohn . . . . .	27	23	27	77	16 453	8 127	418	145
„ Lippstadt . . . . .	52	3	3	58	9 093	4 463	243	98
„ Meschede . . . . .	76	11	—	87	8 453	4 137	229	86
„ Olpe . . . . .	83	6	—	89	10 830	5 042	261	97
„ Siegen . . . . .	33	85	1	119	16 255	7 987	421	142
„ Soest . . . . .	46	31	2	79	10 878	4 987	283	101
„ Unna . . . . .	31	33	44	108	22 481	10 934	555	192
„ Wittgenstein . . . . .	2	32	14	48	4 424	2 192	121	28
<b>Reg.-Bez. Arnsberg . . . . .</b>	<b>678</b>	<b>473</b>	<b>321</b>	<b>1 472</b>	<b>322 933</b>	<b>159 225</b>	<b>7 850</b>	<b>3 180</b>
<b>Nordrhein-Westfalen . . . . .</b>	<b>3 582</b>	<b>1 751</b>	<b>839</b>	<b>6 172</b>	<b>1 359 943</b>	<b>670 207</b>	<b>33 704</b>	<b>14 717</b>

## 1. Allgemeinbildende Schulen am 15. Mai 1955 nach kleineren Verwaltungsbezirken

## b) Öffentliche und private Hilfs- und Sonderschulen

Verwaltungsbezirk	Öffentliche und private Hilfsschulen					Öffentliche und private Sonderschulen				
	Schulen	Schüler		Hauptamtliche und hauptberufliche Lehrer		Schulen	Schüler		Hauptamtliche und hauptberufliche Lehrer	
		insgesamt	weiblich	insgesamt	weiblich		insgesamt	weiblich	insgesamt	weiblich
Krfr.St. Düsseldorf . . . . .	12	1 709	730	71	41	3	164	133	11	8
" Duisburg . . . . .	14	1 679	641	67	22	—	—	—	—	—
" Essen . . . . .	27	2 972	1 177	121	53	5	591	168	36	20
" Krefeld . . . . .	6	711	296	27	11	—	—	—	—	—
" Leverkusen . . . . .	1	152	74	6	1	—	—	—	—	—
" M.Gladbach . . . . .	5	426	145	17	6	2	259	—	8	7
" Mülheim a. d. Ruhr . . . .	2	557	212	22	8	—	—	—	—	—
" Neuß . . . . .	1	260	100	10	3	1	199	102	5	2
" Oberhausen . . . . .	9	817	319	33	11	—	—	—	—	—
" Remscheid . . . . .	3	311	106	14	8	—	—	—	—	—
" Rheydt . . . . .	1	85	26	4	1	—	—	—	—	—
" Solingen . . . . .	3	429	174	18	3	—	—	—	—	—
" Viersen . . . . .	1	101	45	4	2	—	—	—	—	—
" Wuppertal . . . . .	8	995	360	41	13	1	85	39	10	4
Ldkr. Dinslaken . . . . .	2	207	87	10	3	—	—	—	—	—
" Düsseldorf-Mettmann . . .	8	534	172	25	10	—	—	—	—	—
" Geldern . . . . .	2	46	15	2	—	—	—	—	—	—
" Grevenbroich . . . . .	1	30	13	1	—	1	222	41	10	10
" Kempen-Krefeld . . . . .	2	88	31	4	2	3	298	100	13	8
" Kleve . . . . .	2	192	79	8	4	—	—	—	—	—
" Moers . . . . .	8	784	308	30	8	2	114	76	4	2
" Rees . . . . .	2	112	44	5	2	—	—	—	—	—
" Rhein-Wupper-Kreis . . .	4	183	73	8	1	—	—	—	—	—
<b>Reg.-Bez. Düsseldorf . . . .</b>	<b>124</b>	<b>13 380</b>	<b>5 227</b>	<b>548</b>	<b>213</b>	<b>18</b>	<b>1 932</b>	<b>659</b>	<b>97</b>	<b>61</b>
Krfr.St. Bonn . . . . .	3	300	139	12	4	—	—	—	—	—
" Köln . . . . .	13	1 900	807	71	29	8	793	332	38	19
Ldkr. Bergheim (Erft) . . . .	—	—	—	—	—	—	—	—	—	—
" Bonn . . . . .	2	222	84	9	5	1	47	17	2	2
" Euskirchen . . . . .	2	135	46	6	3	1	123	60	13	6
" Köln . . . . .	3	212	84	9	3	—	—	—	—	—
" Oberbergischer Kreis . . .	2	111	31	4	—	1	97	21	3	3
" Rheinisch-Berg. Kreis . . .	2	272	96	10	1	—	—	—	—	—
" Siegburg . . . . .	1	128	44	5	2	—	—	—	—	—
<b>Reg.-Bez. Köln . . . . .</b>	<b>28</b>	<b>3 280</b>	<b>1 331</b>	<b>126</b>	<b>47</b>	<b>11</b>	<b>1 060</b>	<b>430</b>	<b>56</b>	<b>30</b>
Krfr.St. Aachen . . . . .	4	543	237	21	10	2	184	87	13	4
Ldkr. Aachen . . . . .	10	733	294	29	5	—	—	—	—	—
" Düren . . . . .	1	195	82	7	3	1	77	35	12	4
" Erkelenz . . . . .	1	106	42	4	1	—	—	—	—	—
" Jülich . . . . .	—	—	—	—	—	—	—	—	—	—
" Monschau . . . . .	—	—	—	—	—	—	—	—	—	—
" Schleiden . . . . .	—	—	—	—	—	1	131	—	4	2
" Seltkantkreis . . . . .	—	—	—	—	—	—	—	—	—	—
" Geilenkirchen-Heinsberg . .	1	25	10	1	—	1	43	43	8	3
<b>Reg.-Bez. Aachen . . . . .</b>	<b>17</b>	<b>1 602</b>	<b>665</b>	<b>62</b>	<b>19</b>	<b>5</b>	<b>435</b>	<b>165</b>	<b>32</b>	<b>13</b>
Krfr.St. Bocholt . . . . .	1	128	54	5	1	—	—	—	—	—
" Bottrop . . . . .	5	463	178	19	7	—	—	—	—	—
" Gelsenkirchen . . . . .	7	1 242	463	46	16	1	23	10	1	—
" Gladbeck . . . . .	6	434	189	16	6	—	—	—	—	—
" Münster . . . . .	3	313	128	12	3	—	—	—	—	—
" Recklinghausen . . . . .	2	257	103	10	3	—	—	—	—	—
Ldkr. Ahaus . . . . .	1	76	34	3	1	—	—	—	—	—
" Beckum . . . . .	3	150	54	7	1	1	75	31	3	3
" Borken . . . . .	—	—	—	—	—	1	32	32	2	2
" Coesfeld . . . . .	—	—	—	—	—	2	196	159	9	7
" Lüdinghausen . . . . .	4	243	96	11	3	—	—	—	—	—
" Münster . . . . .	—	—	—	—	—	1	135	59	3	2
" Recklinghausen . . . . .	12	681	271	28	9	1	21	13	1	1
" Steinfurt . . . . .	2	121	48	5	2	2	249	29	19	6
" Tecklenburg . . . . .	—	—	—	—	—	—	—	—	—	—
" Warendorf . . . . .	—	—	—	—	—	—	—	—	—	—
<b>Reg.-Bez. Münster . . . . .</b>	<b>46</b>	<b>4 113</b>	<b>1 618</b>	<b>162</b>	<b>52</b>	<b>9</b>	<b>731</b>	<b>333</b>	<b>38</b>	<b>21</b>
Krfr.St. Bielefeld . . . . .	2	336	122	15	4	—	—	—	—	—
" Herford . . . . .	1	104	43	4	1	—	—	—	—	—
Ldkr. Bielefeld . . . . .	1	75	30	3	—	2	132	55	9	7
" Büren . . . . .	—	—	—	—	—	2	115	48	12	4
" Detmold . . . . .	1	127	46	5	2	1	32	9	1	—
" Halle . . . . .	—	—	—	—	—	—	—	—	—	—
" Herford . . . . .	—	—	—	—	—	1	190	78	7	3
" Höxter . . . . .	—	—	—	—	—	—	—	—	—	—
" Lemgo . . . . .	3	190	73	9	6	—	—	—	—	—
" Lübbecke . . . . .	—	—	—	—	—	1	38	—	1	—
" Minden . . . . .	2	367	134	15	7	1	78	55	2	2
" Paderborn . . . . .	2	126	44	5	2	2	99	16	7	4
" Warburg . . . . .	—	—	—	—	—	1	187	54	5	3
" Wiedenbrück . . . . .	1	101	43	4	1	—	—	—	—	—
<b>Reg.-Bez. Detmold . . . . .</b>	<b>13</b>	<b>1 426</b>	<b>535</b>	<b>60</b>	<b>23</b>	<b>11</b>	<b>871</b>	<b>315</b>	<b>44</b>	<b>23</b>



## 1. Allgemeinbildende Schulen am 15. Mai 1955 nach kleineren Verwaltungsbezirken

## b) Öffentliche und private Hilfs- und Sonderschulen

Verwaltungsbezirk	Öffentliche und private Hilfsschulen					Öffentliche und private Sonderschulen				
	Schulen	Schüler		Hauptamtliche und hauptberufliche Lehrer		Schulen	Schüler		Hauptamtliche und hauptberufliche Lehrer	
		ins-gesamt	weiblich	ins-gesamt	weiblich		ins-gesamt	weiblich	ins-gesamt	weiblich
Krfr.St. Bochum . . . . .	6	855	320	34	10	—	—	—	—	—
" Castrop-Rauxel . . . . .	3	281	101	11	3	—	—	—	—	—
" Dortmund . . . . .	18	1 823	687	70	24	3	200	85	20	7
" Hagen . . . . .	3	433	158	17	4	1	37	37	2	2
" Hamm (Westf.) . . . . .	1	180	66	6	2	—	—	—	—	—
" Herne . . . . .	2	321	126	12	3	—	—	—	—	—
" Iserlohn . . . . .	1	157	53	7	2	—	—	—	—	—
" Lüdenscheid . . . . .	1	135	45	5	1	—	—	—	—	—
" Lünen . . . . .	3	232	95	9	3	—	—	—	—	—
" Siegen . . . . .	1	201	86	8	1	—	—	—	—	—
" Wanne-Eickel . . . . .	3	506	209	19	8	—	—	—	—	—
" Wattenscheid . . . . .	2	229	83	9	4	—	—	—	—	—
" Witten . . . . .	1	234	101	9	5	—	—	—	—	—
Ldkr. Altena . . . . .	4	165	62	7	1	—	—	—	—	—
" Arnsberg . . . . .	2	89	33	5	3	—	—	—	—	—
" Brilon . . . . .	—	—	—	—	—	2	385	100	15	13
" Ennepe-Ruhr-Kreis . . . . .	7	393	141	18	2	2	204	39	8	6
" Iserlohn . . . . .	3	264	102	10	3	—	—	—	—	—
" Lippstadt . . . . .	2	85	33	5	2	1	42	22	1	1
" Meschede . . . . .	1	23	7	1	—	—	—	—	—	—
" Olpe . . . . .	—	—	—	—	—	—	—	—	—	—
" Siegen . . . . .	1	43	17	2	—	—	—	—	—	—
" Soest . . . . .	2	184	69	8	3	3	235	114	23	5
" Unna . . . . .	5	302	131	13	4	—	—	—	—	—
" Wittgenstein . . . . .	—	—	—	—	—	—	—	—	—	—
<b>Reg.-Bez. Arnsberg . . . . .</b>	<b>72</b>	<b>7 135</b>	<b>2 725</b>	<b>285</b>	<b>88</b>	<b>12</b>	<b>1 103</b>	<b>397</b>	<b>69</b>	<b>34</b>
<b>Nordrhein-Westfalen . . . . .</b>	<b>300</b>	<b>30 936</b>	<b>12 101</b>	<b>1 243</b>	<b>442</b>	<b>66</b>	<b>6 132</b>	<b>2 299</b>	<b>336</b>	<b>182</b>

## c) Öffentliche und private Mittel(Real)-schulen

Verwaltungsbezirk	Öffentliche und private Mittel(Real)-schulen							
	Schulen				Schüler		Hauptamtliche und hauptberufliche Lehrer	
	insgesamt	davon für			insgesamt	weiblich	insgesamt	weiblich
		Jungen	Mädchen	Jungen und Mädchen				
Krfr.St. Düsseldorf . . . . .	10	5	5	—	6 277	2 881	223	108
" Duisburg . . . . .	6	3	2	1	5 010	2 253	185	76
" Essen . . . . .	10	4	5	1	7 195	3 489	238	113
" Krefeld . . . . .	2	1	1	—	1 629	917	56	23
" Leverkusen . . . . .	1	—	—	1	1 177	529	41	16
" M.Gladbach . . . . .	2	1	1	—	1 269	501	41	14
" Mülheim a. d. Ruhr . . . . .	2	1	1	—	1 702	989	64	29
" Neuß . . . . .	1	—	—	1	528	203	16	5
" Oberhausen . . . . .	2	—	—	2	1 967	928	59	26
" Remscheid . . . . .	2	—	—	2	1 107	486	37	12
" Solingen . . . . .	1	—	—	1	332	106	10	3
" Wuppertal . . . . .	6	2	2	2	4 126	2 045	163	75
Ldkr. Dinslaken . . . . .	1	—	—	1	282	111	10	4
" Düsseldorf-Mettmann . . . . .	9	1	3	5	2 929	1 603	104	51
" Grevenbroich . . . . .	1	—	—	1	282	154	10	4
" Kempen-Krefeld . . . . .	2	—	—	2	464	182	16	6
" Kleve . . . . .	1	1	—	—	167	—	7	2
" Moers . . . . .	2	—	1	1	726	457	26	19
" Rhein-Wupper-Kreis . . . . .	3	—	—	3	1 201	481	39	12
<b>Reg.-Bez. Düsseldorf . . . . .</b>	<b>64</b>	<b>19</b>	<b>21</b>	<b>24</b>	<b>38 370</b>	<b>18 315</b>	<b>1 345</b>	<b>598</b>
Krfr.St. Bonn . . . . .	3	2	1	—	1 517	603	54	20
" Köln . . . . .	12	6	5	1	6 474	3 054	256	111
Ldkr. Bergheim (Erft) . . . . .	3	1	1	1	666	321	28	13
" Bonn . . . . .	3	—	—	3	1 123	550	43	16
" Euskirchen . . . . .	1	—	—	1	536	215	20	6
" Köln . . . . .	2	—	—	2	744	280	31	11
" Oberbergischer Kreis . . . . .	3	—	—	3	938	426	34	14
" Rheinisch-Berg. Kreis . . . . .	3	—	—	3	860	332	28	10
" Siegkreis . . . . .	4	—	1	3	1 268	685	41	20
<b>Reg.-Bez. Köln . . . . .</b>	<b>34</b>	<b>9</b>	<b>8</b>	<b>17</b>	<b>14 126</b>	<b>6 466</b>	<b>535</b>	<b>221</b>

## 1. Allgemeinbildende Schulen am 15. Mai 1955 nach kleineren Verwaltungsbezirken

c) Öffentliche und private Mittel(Real)-schulen

Verwaltungsbezirk	Öffentliche und private Mittel(Real)-schulen							
	Schulen				Schüler		Hauptamtliche und hauptberufliche Lehrer	
	insgesamt	davon für		Jungen und Mädchen				
		Jungen	Mädchen		insgesamt	weiblich	insgesamt	weiblich
Krfr.St. Aachen . . . . .	5	2	2	1	2 440	1 142	79	31
Ldkr. Aachen . . . . .	2	2	—	—	186	—	10	—
„ Düren . . . . .	2	1	1	—	444	252	11	3
„ Erkelenz . . . . .	1	—	—	1	415	143	14	4
„ Jülich . . . . .	1	—	—	1	123	52	3	1
„ Monschau . . . . .	1	—	1	—	124	124	6	6
„ Selfkantkreis Geilenkirchen-Heinsberg .	4	2	1	1	639	233	26	8
<b>Reg.-Bez. Aachen . . . . .</b>	<b>16</b>	<b>7</b>	<b>5</b>	<b>4</b>	<b>4 371</b>	<b>1 946</b>	<b>149</b>	<b>53</b>
Krfr.St. Bocholt . . . . .	2	1	—	1	616	248	23	6
„ Bottrop . . . . .	2	1	1	—	914	412	31	13
„ Gelsenkirchen . . . . .	3	1	1	1	2 519	1 149	84	30
„ Gladbeck . . . . .	1	—	—	1	743	306	24	8
„ Münster . . . . .	4	1	1	2	2 443	1 209	80	35
„ Recklinghausen . . . . .	3	1	—	2	764	330	24	7
Ldkr. Ahaus . . . . .	3	1	1	1	908	503	32	18
„ Beckum . . . . .	4	1	1	2	1 294	527	51	23
„ Borken . . . . .	1	—	1	—	128	128	4	4
„ Coesfeld . . . . .	4	—	2	2	899	669	32	23
„ Lüdinghausen . . . . .	6	1	—	5	1 200	418	43	16
„ Münster . . . . .	2	—	1	1	148	141	14	13
„ Recklinghausen . . . . .	4	—	1	3	1 496	868	48	24
„ Steinfurt . . . . .	6	1	2	3	1 490	769	49	29
„ Tecklenburg . . . . .	7	1	2	4	1 512	976	61	35
<b>Reg.-Bez. Münster . . . . .</b>	<b>52</b>	<b>10</b>	<b>14</b>	<b>28</b>	<b>17 074</b>	<b>8 653</b>	<b>600</b>	<b>284</b>
Krfr.St. Bielefeld . . . . .	5	2	2	1	3 693	1 656	130	43
„ Herford . . . . .	1	—	—	1	1 077	518	37	16
Ldkr. Bielefeld . . . . .	1	—	—	1	547	214	19	7
„ Büren . . . . .	2	—	—	2	206	83	8	3
„ Detmold . . . . .	1	—	—	1	500	218	16	5
„ Halle . . . . .	1	—	—	1	467	230	14	4
„ Herford . . . . .	1	—	—	1	405	200	13	5
„ Höxter . . . . .	4	—	—	4	900	487	37	14
„ Lemgo . . . . .	1	—	—	1	134	15	7	2
„ Lübbecke . . . . .	3	—	—	3	1 301	609	40	13
„ Minden . . . . .	1	—	—	1	1 041	529	38	13
„ Paderborn . . . . .	2	—	1	1	796	485	29	19
„ Warburg . . . . .	2	—	—	2	366	109	11	5
„ Wiedenbrück . . . . .	3	1	1	1	1 646	755	54	16
<b>Reg.-Bez. Detmold . . . . .</b>	<b>28</b>	<b>3</b>	<b>4</b>	<b>21</b>	<b>13 079</b>	<b>6 108</b>	<b>453</b>	<b>165</b>
Krfr.St. Bochum . . . . .	6	2	2	2	2 977	1 550	105	43
„ Castrop-Rauxel . . . . .	1	—	—	1	197	94	6	1
„ Dortmund . . . . .	6	2	2	2	5 231	2 608	185	68
„ Hagen . . . . .	2	—	—	2	1 454	637	51	21
„ Hamm (Westf.) . . . . .	2	—	1	1	1 503	1 021	53	33
„ Herne . . . . .	1	1	—	—	267	—	8	—
„ Iserlohn . . . . .	1	—	—	1	505	235	16	5
„ Lüdenscheid . . . . .	1	—	—	1	774	370	28	9
„ Lünen . . . . .	1	—	—	1	325	158	10	4
„ Siegen . . . . .	1	—	—	1	196	110	5	1
„ Wanne-Eickel . . . . .	1	—	—	1	361	184	11	3
„ Wattenscheid . . . . .	1	—	—	1	321	147	10	2
„ Witten . . . . .	1	—	—	1	814	368	27	10
Ldkr. Altena . . . . .	4	—	—	4	1 270	534	47	15
„ Arnsberg . . . . .	1	—	—	1	240	93	8	3
„ Brilon . . . . .	1	—	1	—	323	323	12	12
„ Ennepe-Ruhr-Kreis . . . .	1	—	—	1	202	79	7	2
„ Iserlohn . . . . .	2	—	—	2	870	421	33	13
„ Lippstadt . . . . .	2	1	1	—	897	442	32	11
„ Meschede . . . . .	3	—	1	2	604	418	29	21
„ Olpe . . . . .	2	—	1	1	416	248	14	10
„ Siegen . . . . .	4	—	—	4	1 124	504	35	8
„ Soest . . . . .	1	—	—	1	471	243	14	6
„ Wittgenstein . . . . .	2	1	—	1	513	123	18	4
<b>Reg.-Bez. Arnsberg . . . . .</b>	<b>48</b>	<b>7</b>	<b>9</b>	<b>32</b>	<b>21 855</b>	<b>10 910</b>	<b>764</b>	<b>305</b>
<b>Nordrhein-Westfalen . . . .</b>	<b>242</b>	<b>55</b>	<b>61</b>	<b>126</b>	<b>108 875</b>	<b>52 398</b>	<b>3 846</b>	<b>1 626</b>



## 1. Allgemeinbildende Schulen am 15. Mai 1955 nach kleineren Verwaltungsbezirken

## d) Öffentliche und private Höhere Schulen

Verwaltungsbezirk	Öffentliche und private Höhere Schulen							
	Schulen				Schüler		Hauptamtliche und hauptberufliche Lehrer	
	insgesamt	davon für			insgesamt	weiblich	insgesamt	weiblich
		Jungen	Mädchen	Jungen und Mädchen				
Krfr.St. Düsseldorf . . . . .	20	9	10	1	14 451	6 818	680	299
" Duisburg . . . . .	12	5	6	1	5 912	2 761	287	116
" Essen . . . . .	15	9	6	—	10 535	4 511	534	218
" Krefeld . . . . .	8	4	3	1	4 823	2 202	237	87
" Leverkusen . . . . .	2	1	1	—	1 236	547	61	25
" M. Gladbach . . . . .	4	2	2	—	2 892	1 450	146	67
" Mülheim a. d. Ruhr . . . . .	3	2	1	—	2 397	917	106	34
" Neuß . . . . .	2	1	1	—	1 814	870	85	40
" Oberhausen . . . . .	6	3	2	1	3 091	1 473	161	59
" Remscheid . . . . .	4	2	1	1	2 051	935	101	37
" Rheydt . . . . .	3	2	1	—	1 656	634	81	27
" Solingen . . . . .	4	2	2	—	2 450	1 136	130	44
" Viersen . . . . .	2	1	1	—	963	436	49	17
" Wuppertal . . . . .	13	4	4	5	7 022	3 247	378	160
Ldkr. Dinslaken . . . . .	2	1	1	—	718	316	31	13
" Düsseldorf-Mettmann . . . . .	8	1	1	6	3 457	1 340	154	45
" Geldern . . . . .	4	—	1	3	1 108	455	42	14
" Grevenbroich . . . . .	2	1	—	1	736	161	42	7
" Kempen-Krefeld . . . . .	7	2	2	3	2 124	1 202	100	52
" Kleve . . . . .	6	2	1	3	1 515	608	72	26
" Moers . . . . .	7	1	1	5	3 499	1 337	154	46
" Rees . . . . .	5	1	3	1	1 767	965	90	44
" Rhein-Wupper-Kreis . . . . .	5	1	2	2	2 305	1 175	102	48
<b>Reg.-Bez. Düsseldorf</b> . . . . .	<b>144</b>	<b>57</b>	<b>53</b>	<b>34</b>	<b>78 522</b>	<b>35 496</b>	<b>3 823</b>	<b>1 525</b>
Krfr.St. Bonn . . . . .	7	4	3	—	5 567	2 497	283	110
" Köln . . . . .	22	11	10	1	14 389	6 281	656	262
Ldkr. Bergheim (Erft) . . . . .	2	—	—	2	878	340	42	12
" Bonn . . . . .	9	3	5	1	4 507	2 278	217	99
" Euskirchen . . . . .	5	1	1	3	1 440	564	80	28
" Köln . . . . .	2	1	1	—	668	230	39	14
" Oberbergischer Kreis . . . . .	4	1	1	2	2 073	806	87	24
" Rheinisch-Berg. Kreis . . . . .	5	1	1	3	2 284	1 072	103	40
" Siegkreis . . . . .	7	3	2	2	3 062	1 114	126	39
<b>Reg.-Bez. Köln</b> . . . . .	<b>63</b>	<b>25</b>	<b>24</b>	<b>14</b>	<b>34 868</b>	<b>15 182</b>	<b>1 633</b>	<b>628</b>
Krfr.St. Aachen . . . . .	6	4	2	—	3 645	1 591	148	55
Ldkr. Aachen . . . . .	6	2	2	2	2 372	977	115	44
" Düren . . . . .	4	1	2	1	1 793	731	89	28
" Erkelenz . . . . .	1	—	—	1	544	121	21	3
" Jülich . . . . .	3	2	1	—	935	419	47	20
" Monschau . . . . .	1	—	—	1	300	54	18	1
" Schleiden . . . . .	2	1	—	1	653	128	85	7
" Selfkantkreis Geilenkirchen-Heinsberg . . . . .	2	—	1	1	800	452	38	18
<b>Reg.-Bez. Aachen</b> . . . . .	<b>25</b>	<b>10</b>	<b>8</b>	<b>7</b>	<b>11 042</b>	<b>4 473</b>	<b>511</b>	<b>176</b>
Krfr.St. Bocholt . . . . .	2	1	1	—	1 011	447	50	18
" Bottrop . . . . .	2	1	1	—	983	343	48	18
" Gelsenkirchen . . . . .	6	3	2	1	3 377	1 385	173	67
" Gladbeck . . . . .	2	1	1	—	752	303	32	14
" Münster . . . . .	8	5	3	—	5 750	2 559	270	118
" Recklinghausen . . . . .	4	2	1	1	1 903	770	96	33
Ldkr. Ahaus . . . . .	4	1	1	2	1 127	383	48	20
" Beckum . . . . .	4	2	1	1	1 368	531	65	26
" Borken . . . . .	2	1	—	1	605	67	31	5
" Coesfeld . . . . .	3	1	1	1	1 148	280	60	18
" Lüdinghausen . . . . .	3	2	1	—	952	382	40	24
" Münster . . . . .	3	1	1	1	1 123	517	50	24
" Recklinghausen . . . . .	8	3	3	2	2 598	1 174	130	53
" Steinfurt . . . . .	5	2	1	2	2 279	896	119	39
" Tecklenburg . . . . .	2	—	—	2	966	320	41	10
" Warendorf . . . . .	3	1	1	1	1 558	617	67	23
<b>Reg.-Bez. Münster</b> . . . . .	<b>61</b>	<b>27</b>	<b>19</b>	<b>15</b>	<b>27 500</b>	<b>10 974</b>	<b>1 320</b>	<b>510</b>
Krfr.St. Bielefeld . . . . .	6	3	3	—	4 885	2 365	226	79
" Herford . . . . .	3	2	1	—	1 651	787	79	32
Ldkr. Bielefeld . . . . .	2	—	1	1	771	437	40	13
" Büren . . . . .	2	1	1	—	591	284	28	15
" Detmold . . . . .	5	2	1	2	3 154	1 413	130	51
" Halle . . . . .	2	—	—	2	293	150	16	10
" Herford . . . . .	4	1	1	2	1 188	557	48	15
" Höxter . . . . .	6	3	1	2	1 775	558	91	25
" Lemgo . . . . .	6	2	2	2	2 710	1 344	114	34
" Lübbecke . . . . .	2	—	—	2	576	176	30	6
" Minden . . . . .	6	3	2	1	3 218	1 277	137	44
" Paderborn . . . . .	5	2	2	1	2 470	1 002	119	54
" Warburg . . . . .	2	1	1	—	873	436	36	22
" Wiedenbrück . . . . .	5	2	1	2	1 752	645	93	29
<b>Reg.-Bez. Detmold</b> . . . . .	<b>56</b>	<b>22</b>	<b>17</b>	<b>17</b>	<b>25 907</b>	<b>11 431</b>	<b>1 187</b>	<b>429</b>

## 1. Allgemeinbildende Schulen am 15. Mai 1955 nach kleineren Verwaltungsbezirken

## d) Öffentliche und private Höhere Schulen

Verwaltungsbezirk	Öffentliche und private Höhere Schulen							
	Schulen				Schüler		Hauptamtliche und hauptberufliche Lehrer	
	insgesamt	davon für			insgesamt	weiblich	insgesamt	weiblich
		Jungen	Mädchen	Jungen und Mädchen				
Krfr.St. Bochum . . . . .	9	4	3	2	4 960	2 127	228	76
„ Castrop-Rauxel . . . . .	2	1	1	—	1 085	497	50	21
„ Dortmund . . . . .	12	5	4	3	7 498	3 142	366	133
„ Hagen . . . . .	6	3	3	—	3 267	1 537	144	55
„ Hamm (Westf.) . . . . .	4	3	1	—	2 017	723	96	23
„ Herne . . . . .	2	1	1	—	1 257	550	63	21
„ Iserlohn . . . . .	2	1	1	—	1 164	597	52	19
„ Lüdenscheid . . . . .	2	1	1	—	1 304	534	64	19
„ Lünen . . . . .	2	1	1	—	1 167	494	55	23
„ Siegen . . . . .	2	1	1	—	1 366	581	62	22
„ Wanne-Eickel . . . . .	2	1	1	—	917	394	50	21
„ Wattenscheid . . . . .	2	1	1	—	690	260	36	12
„ Witten . . . . .	2	1	1	—	1 475	768	57	21
Ldkr. Altena . . . . .	3	1	1	1	1 164	508	50	16
„ Arnsberg . . . . .	5	2	2	1	1 964	936	83	39
„ Brilon . . . . .	4	—	—	4	947	226	36	12
„ Ennepe-Ruhr-Kreis . . . . .	8	1	2	5	3 267	1 298	136	40
„ Iserlohn . . . . .	8	4	2	2	3 071	1 241	149	43
„ Lippstadt . . . . .	6	1	2	3	2 086	1 104	103	47
„ Meschede . . . . .	2	1	—	1	683	106	24	5
„ Olpe . . . . .	5	2	2	1	1 709	742	77	42
„ Siegen . . . . .	3	—	1	2	1 296	525	64	22
„ Soest . . . . .	6	3	2	1	2 269	1 058	112	47
„ Unna . . . . .	4	1	1	2	1 879	871	74	24
„ Wittgenstein . . . . .	2	—	—	2	625	223	24	4
Reg.-Bez. Arnsberg . . . . .	105	40	35	30	49 127	21 042	2 255	807
Nordrhein-Westfalen . . . . .	454	181	156	117	226 966	98 598	10 729	4 075

## 2. Schüler, hauptamtliche und hauptberufliche Lehrer an Volks-, Hilfs- und Sonderschulen am 15. Mai 1955 nach der Religionszugehörigkeit und dem weltanschaulichen Charakter der Schulen

Schulart	Schüler				Hauptamtliche und hauptberufliche Lehrer					
	insgesamt	darunter				insgesamt	darunter			
		röm.-katholisch		evangelisch			röm.-katholisch		evangelisch	
		Anzahl	vH	Anzahl	vH		Anzahl	vH	Anzahl	vH

## Volksschulen

Röm.-katholische Schulen . . . . .	{ öffentlich	747 381	726 106	97,2	20 458	2,7	18 712	18 597	99,4	101	0,4
	{ privat	357	357	100,0	—	—	15	15	100,0	—	—
Evangelische Schulen . . . . .	{ öffentlich	398 966	5 668	1,4	386 902	97,0	9 700	—	—	9 462	97,5
	{ privat	662	15	2,3	646	97,6	22	—	—	22	100,0
Gemeinschaftsschulen . . . . .	{ öffentlich	212 577	27 288	12,8	178 411	83,9	5 255	728	13,9	4 300	81,8
	{ privat	—	—	—	—	—	—	—	—	—	—

## Hilfsschulen

Röm.-katholische Schulen . . . . .	{ öffentlich	4 665	4 137	88,7	510	10,9	190	184	96,8	6	3,2
	{ privat	19	16	84,2	3	15,8	1	1	100,0	—	—
Evangelische Schulen . . . . .	{ öffentlich	1 723	31	1,8	1 674	97,2	66	2	3,0	64	97,0
	{ privat	810	11	3,5	297	95,8	13	—	—	13	100,0
Gemeinschaftsschulen . . . . .	{ öffentlich	24 219	11 272	46,5	12 740	52,6	973	474	48,7	468	48,1
	{ privat	—	—	—	—	—	—	—	—	—	—

## Sonderschulen

Röm.-katholische Schulen . . . . .	{ öffentlich	1 275	1 197	93,9	78	6,1	78	74	94,9	4	5,1
	{ privat	1 865	1 843	98,8	22	1,2	77	77	100,0	—	—
Evangelische Schulen . . . . .	{ öffentlich	373	51	13,7	321	86,1	36	9	25,0	27	75,0
	{ privat	921	22	2,4	890	96,6	35	—	—	35	100,0
Gemeinschaftsschulen . . . . .	{ öffentlich	1 656	1 065	64,3	587	35,4	109	77	70,6	31	28,4
	{ privat	42	12	28,6	30	71,4	1	—	—	1	100,0



### 3. Schüler, hauptamtliche und hauptberufliche Lehrer an Mittel(Real)-schulen und Höheren Schulen am 15. Mai 1955 nach der Religionszugehörigkeit

Schulart		Schüler						Hauptamtliche und hauptberufliche Lehrer					
		ins- gesamt	darunter				ins- gesamt	darunter					
			röm.-katholisch		evangelisch			röm.-katholisch		evangelisch			
			Anzahl	vH	Anzahl	vH		Anzahl	vH	Anzahl	vH		
Mittel(Real)-schulen . . . . .	<div>öffentlich privat</div>	100 626 8 249	42 613 6 456	42,3 78,3	56 832 1 781	56,5 21,6	3 506 340	1 684 309	48,0 90,9	1 730 31	49,3 9,1		
Höhere Schulen . . . . .	<div>öffentlich privat</div>	194 742 32 224	83 860 25 994	43,1 80,7	107 913 5 764	55,4 17,9	9 185 1 544	4 560 1 322	49,6 85,6	4 433 174	48,3 11,3		

### 4. Bewegung der Schüler an den allgemeinbildenden Schulen 1950-1955

Aufnahmen — Schulentlassungen	Schüler an . . . . Schulen											
	öffentl.lichen	privaten	öffentl.lichen	privaten	öffentl.lichen	privaten	öffentl.lichen	privaten	öffentl.lichen	privaten	öffentl.lichen	privaten
	1950	1951	1952	1953	1954	1955						

#### Volksschulen

Schulanfänger . . . . .	insgesamt weiblich	201 801 98 796	197 106	176 074 86 615	142 85	144 511 70 802	87 50	190 641 92 835	96 56	195 433 94 937	105 60	217 248 105 551	110 74
Schulentlassungen nach Beendigung der Volksschulpflicht . . . . .	insgesamt weiblich	184 425 90 369	217 125	186 533 91 775	216 127	194 825 96 138	97 41	185 233 91 197	110 59	250 824 125 344	152 71	221 870 109 882	140 62

#### Hilfsschulen

Erstmalige Aufnahmen . . . . .	insgesamt weiblich	. . . . .	. . . . .	. . . . .	. . . . .	. . . . .	. . . . .	5 260 2 004	— —	6 199 2 454	88 31	6 000 2 368	32 11
Schulentlassungen nach Beendigung der Volksschulpflicht . . . . .	insgesamt weiblich	3 040 1 118	111 30	3 772 1 428	101 25	4 707 1 775	53 20	5 273 2 087	46 19	7 846 3 025	76 25	7 617 2 983	59 16

#### Sonderschulen

Erstmalige Aufnahmen . . . . .	insgesamt weiblich	. . . . .	. . . . .	. . . . .	. . . . .	. . . . .	. . . . .	324 143	639 361	809 368	880 412	1 187 535	658 307
Schulentlassungen nach Beendigung der Volksschulpflicht . . . . .	insgesamt weiblich	242 97	374 116	224 94	433 124	385 149	635 263	355 168	601 234	479 195	814 299	598 278	771 281

#### Mittel(Real)-schulen

Ostern in die unterste Klasse aufgenommene Schüler . . . . .	insgesamt weiblich	15 835 7 108	1 300 1 026	17 549 7 906	1 458 970	18 724 8 395	1 735 1 112	18 190 8 212	1 532 1 066	19 549 8 857	1 610 1 142	18 731 8 460	1 504 1 093
Abgänge mit dem Ab-schlußzeugnis einer Mittel (Real)-schule . . . . .	insgesamt weiblich	4 179 1 782	382 371	4 292 1 964	394 376	6 379 2 837	579 513	7 718 3 496	711 611	8 914 4 144	737 605	10 066 4 775	786 629

#### Höhere Schulen

Ostern in die unterste Klasse aufgenommene Schüler . . . . .	insgesamt weiblich	28 861 11 034	4 769 3 748	29 048 11 003	4 713 3 724	29 125 11 105	5 039 3 821	29 437 11 413	5 039 3 745	30 695 11 639	5 488 3 996	28 612 10 832	5 161 3 740
Abgänge mit dem Zeugnis für Obersekunda . . . . .	insgesamt weiblich	6 529 3 039	1 160 998	7 003 3 341	1 550 1 355	8 797 4 466	2 035 1 844	8 380 4 384	1 977 1 749	7 922 4 350	1 929 1 647	7 480 4 268	1 696 1 515
Abgelegte Reifeprüfungen . . . . .	insgesamt weiblich	7 819 2 507	1 006 664	7 460 2 308	979 627	6 623 1 920	879 569	6 159 1 721	830 518	6 628 1 901	999 628	8 912 2 672	1 130 798

## 5. Allgemeinbildende Schulen 1950—1955\*)

Jahr	Schulen	Schüler- klassen	Schüler			Hauptamtliche und hauptberufliche Lehrer			Schüler je	
			männlich	weiblich	insgesamt	männlich	weiblich	insgesamt	Schüler- klasse	Lehrer
Öffentliche Volksschulen										
1950 . .	5 824	36 175	854 503	827 272	1 681 775	19 482	13 852	33 334	46,5	50,5
1951 . .	5 895	36 044	825 368	801 866	1 627 234	19 839	14 037	33 876	45,1	48,0
1952 . .	5 957	34 886	776 949	756 288	1 533 237	19 667	13 780	33 447	43,9	45,8
1953 . .	6 027	34 921	760 336	742 199	1 502 535	19 413	13 812	33 225	43,0	45,2
1954 . .	6 102	34 398	714 825	695 300	1 410 125	19 289	14 045	33 334	41,0	42,3
1955 . .	6 163	34 581	689 226	669 698	1 358 924	18 981	14 686	33 667	39,3	40,4
Private Volksschulen										
1950 . .	14	51	862	899	1 761	10	41	51	34,5	34,5
1951 . .	14	56	932	871	1 803	12	43	55	32,2	32,8
1952 . .	9	31	567	535	1 102	5	30	35	35,5	31,5
1953 . .	9	29	557	530	1 087	5	30	35	37,5	31,1
1954 . .	10	31	530	523	1 053	5	29	34	34,0	31,0
1955 . .	9	31	510	509	1 019	6	31	37	32,9	27,5
Öffentliche Hilfsschulen										
1950 . .	237	1 067	17 809	11 166	28 975	569	284	853	27,2	34,0
1951 . .	257	1 194	19 430	12 325	31 755	676	370	1 046	26,6	30,4
1952 . .	278	1 287	20 146	12 871	33 017	753	446	1 199	25,7	27,5
1953 . .	285	1 320	20 479	13 004	33 483	793	458	1 251	25,4	26,8
1954 . .	287	1 304	19 622	12 549	32 171	796	458	1 254	24,7	25,7
1955 . .	297	1 281	18 622	11 985	30 607	798	431	1 229	23,9	24,9
Private Hilfsschulen										
1950 . .	4	25	381	180	561	5	15	20	22,4	28,1
1951 . .	4	23	374	168	542	5	16	21	23,6	25,8
1952 . .	3	19	258	126	384	2	12	14	20,2	27,4
1953 . .	3	21	232	121	353	3	12	15	16,8	23,5
1954 . .	3	17	210	116	326	3	11	14	19,2	23,3
1955 . .	3	18	213	116	329	3	11	14	18,3	23,5
Öffentliche Sonderschulen <sup>1)</sup>										
1950 . .	29	151	1 758	1 216	2 974	91	78	169	19,7	17,6
1951 . .	27	159	1 664	1 207	2 871	102	80	182	18,1	15,8
1952 . .	31	182	2 013	1 448	3 461	108	95	203	19,0	17,0
1953 . .	30	192	2 027	1 393	3 420	112	96	208	17,8	16,4
1954 . .	33	194	1 994	1 416	3 410	126	99	225	17,6	15,2
1955 . .	37	195	1 941	1 363	3 304	123	100	223	16,9	14,8
Private Sonderschulen <sup>1)</sup>										
1950 . .	17	61	1 339	734	2 073	9	48	57	34,0	36,4
1951 . .	18	70	1 395	684	2 079	10	51	61	29,7	34,1
1952 . .	25	105	2 019	1 020	3 039	23	69	92	28,9	33,0
1953 . .	24	104	2 000	903	2 903	23	69	92	27,9	31,6
1954 . .	29	119	2 039	1 027	3 066	29	86	115	25,8	26,7
1955 . .	29	122	1 892	936	2 828	31	82	113	23,2	25,0
Öffentliche Mittel(Real)-schulen										
1950 . .	148	1 661	34 234	29 119	63 353	1 195	783	1 978	38,1	32,0
1951 . .	160	1 887	39 370	33 258	72 628	1 371	898	2 269	38,5	32,0
1952 . .	168	2 128	44 049	37 445	81 494	1 553	1 044	2 597	38,3	31,4
1953 . .	183	2 262	48 079	40 803	88 882	1 736	1 151	2 887	39,3	30,8
1954 . .	198	2 473	52 216	44 492	96 708	1 945	1 277	3 222	39,1	30,0
1955 . .	204	2 618	54 473	46 153	100 626	2 117	1 389	3 506	38,4	28,7
Private Mittel(Real)-schulen										
1950 . .	29	172	1 074	4 516	5 590	59	171	230	32,5	24,3
1951 . .	36	204	1 430	4 787	6 217	96	183	279	30,5	22,3
1952 . .	38	234	2 053	5 501	7 554	132	220	352	32,3	21,3
1953 . .	37	233	1 883	5 630	7 513	109	213	322	32,2	23,3
1954 . .	35	237	1 742	5 901	7 643	91	231	322	32,2	23,7
1955 . .	38	255	2 004	6 245	8 249	103	237	340	32,3	24,3
Öffentliche Höhere Schulen										
1950 . .	352	5 043	100 923	62 134	163 057	5 250	2 224	7 474	32,3	21,8
1951 . .	353	5 178	102 897	63 540	166 437	5 392	2 392	7 784	33,0	21,4
1952 . .	358	5 314	106 336	65 461	171 797	5 928	2 715	8 643	32,3	19,9
1953 . .	363	5 601	111 600	68 869	180 469	5 918	2 690	8 608	32,2	21,0
1954 . .	367	5 887	117 264	72 005	189 269	6 112	2 804	8 916	32,2	21,2
1955 . .	371	6 098	120 707	74 035	194 742	6 213	2 972	9 185	31,9	21,2
Private Höhere Schulen										
1950 . .	71	865	5 977	21 347	27 324	357	881	1 238	31,6	22,1
1951 . .	71	883	6 262	21 671	27 933	362	954	1 316	31,6	21,2
1952 . .	73	919	6 611	22 426	29 037	388	1 056	1 444	31,6	20,1
1953 . .	79	969	7 516	23 434	30 950	434	1 046	1 480	31,9	19,6
1954 . .	84	1 036	8 266	24 603	32 869	471	1 117	1 588	31,7	20,7
1955 . .	83	1 015	7 661	24 563	32 224	441	1 103	1 544	31,7	20,9

<sup>1)</sup> Schulen in Heil- und Pflegeanstalten, Fürsorgeerziehungsanstalten und Erziehungsheimen, Schwerhörigen-, Gehörlosen-, Sehschwachen- und Blindenschulen, Schulen für Sprachkranke. \*) Stand 15. Mai.



## 6. Öffentliche und private berufsbildende Schulen am 15. November 1955

Schulart	Schulen	Klassen	Schüler				Lehrer			
			insgesamt	und zwar			hauptamtlich und hauptberuflich		nebenamtlich und nebenberuflich	
				weiblich	Vertriebene	im 1. Berufsschuljahr	insgesamt	weiblich		
Berufsschulen										
Landwirtschaftlich gartenbauliche Berufsschulen . . . . .	{ öffentlich privat	152 —	912 —	17 298 —	8 548 —	1 448 —	8 011 —	192 —	101 —	580 —
Landwirtschaftlich hauswirtschaftliche Berufsschulen . . . . .	{ öffentlich privat	48 —	139 —	2 379 —	2 379 —	205 —	1 214 —	36 —	36 —	53 —
Bergbauliche Berufsschulen . . .	{ öffentlich privat	111 —	1 508 —	46 459 —	— —	8 380 —	14 508 —	311 —	— —	717 —
Gewerbliche Berufsschulen . . .	{ öffentlich privat	9 2	894 8	25 646 197	6 437 1	2 058 38	9 050 178	190 5	45 —	157 8
Kaufmännische Berufsschulen . .	{ öffentlich privat	40 —	3 461 —	113 592 —	81 383 —	10 194 —	42 999 —	712 —	354 —	805 —
Hauswirtschaftliche Berufsschulen	{ öffentlich privat	5 1	403 5	10 122 104	10 122 104	1 384 —	3 814 45	103 9	100 9	30 —
Allgemeine Berufsschulen . . . .	{ öffentlich privat	184 9	18 171 117	484 581 2 888	201 689 184	63 656 368	178 354 1 210	3 952 18	1 507 1	3 610 95
Insgesamt	{öffentl. privat	549 12	25 488 130	700 077 3 189	310 558 289	87 325 406	257 950 1 433	5 496 32	2 143 10	5 952 103
Berufsfachschulen										
Gewerbliche Berufsfachschulen . .	{ öffentlich privat	13 —	61 —	1 514 —	364 —	157 —	909 —	47 —	1 —	33 —
Schulen für med.-techn. Assistenten . . . . .	{ öffentlich privat	10 4	22 5	575 168	575 166	63 36	280 96	12 2	12 2	133 46
Handels- und Höhere Handelsschulen . . . . .	{ öffentlich privat	88 12	566 43	18 580 1 655	12 095 974	2 667 211	10 147 1 062	623 69	268 37	298 42
Haushaltungs- und Frauenarbeitsschulen . . . . .	{ öffentlich privat	63 37	225 61	4 565 1 551	4 504 1 551	866 208	4 062 1 141	243 88	237 88	111 125
Insgesamt	{öffentl. privat	174 53	874 109	25 234 3 374	17 538 2 691	3 753 455	15 398 2 299	925 159	518 127	575 213
Fachschulen										
Landwirtschafts-, Gartenbau-, Forst- und Landfrauenschulen . .	{ öffentlich privat	104 6	279 21	7 721 375	2 205 375	575 22	7 546 252	556 48	232 48	279 13
Berg- und Bergvorschulen . . . .	{ öffentlich privat	51 —	178 —	5 441 —	— —	1 166 —	2 808 —	97 —	— —	268 —
Handwerkliche und gewerbliche Meisterschulen, Gewerbliche Fachschulen . . . . .	{ öffentlich privat	28 5	387 20	3 906 458	886 92	451 91	1 934 273	210 26	31 3	194 20
Ingenieur- und Bauschulen . . . .	{ öffentlich privat	20 3	329 18	7 187 708	380 —	789 108	3 394 290	441 30	12 —	40 6
Fachschulen für Verwaltung und Wirtschaft . . . . .	{ öffentlich privat	10 2	38 7	1 368 200	75 13	90 35	167 145	16 8	1 —	272 44
Frauenfach-, Wohlfahrts- und Jugendpflegeschulen . . . . .	{ öffentlich privat	23 10	124 30	1 948 697	1 892 604	359 98	1 483 450	165 52	159 48	119 84
Krankenpflegeschulen . . . . .	{ öffentlich privat	34 108	83 183	1 040 2 615	994 2 503	332 649	604 1 545	— —	— —	212 566
Schulen für Säuglings- und Kinderschwestern . . . . .	{ öffentlich privat	18 24	47 37	597 632	597 632	114 169	282 545	— —	— —	106 130
Sonstige Schulen der Gesundheitspflege . . . . .	{ öffentlich privat	11 6	18 6	368 55	350 45	53 2	273 35	— —	— —	85 16
Seminare für Kindergärtnerinnen und Jugendleiterinnen . . . . .	{ öffentlich privat	5 12	12 25	244 401	244 401	38 70	197 248	21 31	21 30	20 85
Sonstige Fachschulen . . . . .	{ öffentlich privat	14 4	60 11	1 572 183	371 33	173 17	662 46	130 21	40 2	141 22
Insgesamt	{öffentl. privat	318 180	1 555 358	31 392 6 324	7 994 4 698	4 140 1 261	19 350 3 829	1 636 216	496 131	1 736 986

## 7. Schüler bzw. Studierende an den öffentlichen und privaten berufsbildenden

## Schulen am 15. November 1955 nach dem Beruf

## a) Berufsschulen

Beruf	Schüler							
	insgesamt	und zwar						
		weiblich	Vertriebene	im 1. Berufsschuljahr	erwerbstätig			
					zusammen		darunter im Lehrverhältnis	
					männlich	weiblich	männlich	weiblich
Landwirtschaftliche, gartenbauliche und forstwirtschaftliche Berufe . . . . .	16 743	2 220	1 549	7 539	14 523	2 220	6 307	1 105
Bergmännische Berufe . . . . .	46 473	—	8 382	14 512	46 473	—	34 134	—
Stein-, Glas- und Keramikberufe . . . . .	2 438	296	364	832	2 142	296	982	23
Bau- und Baunebenberufe . . . . .	45 690	251	7 205	15 336	45 439	251	44 799	241
Metallerzeuger und -verarbeiter . . . . .	108 039	1 444	15 449	39 711	106 595	1 444	102 805	330
Elektriker . . . . .	20 470	179	2 387	7 472	20 291	179	20 151	11
Chemieberufe . . . . .	3 673	945	421	1 505	2 728	945	2 234	575
Holzverarbeiter . . . . .	16 044	100	2 443	5 167	15 944	100	15 255	58
Papierhersteller und -verarbeiter . . . . .	1 826	866	169	647	960	866	435	25
Graphische Berufe . . . . .	8 238	1 308	722	3 047	6 930	1 308	6 804	680
Textil- und Lederhersteller und -verarbeiter . . . . .	27 656	13 244	2 937	9 547	14 412	13 244	8 309	1 789
Schneider und Näher . . . . .	24 892	23 403	3 756	9 028	1 489	23 403	1 468	12 291
Nahrungs- und Genußmittelhersteller . . . . .	20 739	7 208	2 805	7 406	13 531	7 208	13 299	5 567
Kaufmännische Berufe . . . . .	146 719	109 997	14 276	54 751	36 722	109 997	36 416	105 417
Verwaltungs- und Büroberufe . . . . .	26 214	17 757	2 609	10 883	8 457	17 757	8 352	11 320
Verkehrsberufe . . . . .	6 025	139	880	2 271	5 886	139	5 117	138
Gaststättenberufe . . . . .	2 996	978	350	1 121	2 018	978	1 995	924
Ländliche und sonstige hauswirtschaftliche Berufe . . . . .	61 080	61 080	9 284	21 453	—	61 080	—	5 313
Volks- und Gesundheitspflegeberufe . . . . .	14 384	12 160	1 581	5 739	2 224	12 160	2 215	11 644
Sonstige Berufe . . . . .	8 054	4 880	815	3 313	3 174	4 880	2 493	1 551
Ungelernte Arbeiter . . . . .	67 697	28 320	7 179	23 778	39 377	28 320	—	—
Ohne Beruf . . . . .	27 113	24 026	2 136	14 257	—	—	—	—
Grundausbildungslehrgänge . . . . .	63	46	27	63	—	—	—	—
Insgesamt	703 266	310 847	87 731	259 383	389 315	286 775	313 570	159 002

## b) Berufsfachschulen

Beruf	Schüler				Von den Schülern beenden ihre Ausbildung voraussichtlich im Jahre		
	insgesamt	und zwar			1956	1957	1958
		weiblich	Ver- triebene	im 1. Aus- bildungs- jahr			
Industrielle und handwerkliche Berufe . . . . .	1460	222	165	864	747	449	264
Technische Berufe (Med.-techn. Sonderfachkräfte) . . . . .	743	741	99	376	356	387	—
Kaufmännische, Verwaltungs- und Büroberufe . . . . .	19610	12471	2737	10591	9656	9075	879
Berufe der Haushalts-, Gesundheits- und Volks- pflege . . . . .	6564	6564	1178	5715	5950	508	106
darunter							
Hauswirtschaftliche Berufe . . . . .	5760	5760	996	5132	5281	373	106
Kinderpflegerinnen . . . . .	802	802	182	583	667	135	—
Sonstige Berufe . . . . .	231	231	29	151	153	78	—
<b>Insgesamt</b>	<b>28608</b>	<b>20229</b>	<b>4208</b>	<b>17697</b>	<b>16862</b>	<b>10497</b>	<b>1249</b>

## c) Fachschulen

Beruf	Studierende				Von den Studierenden beenden ihr Studium voraus- sichtlich im Jahre		
	insgesamt	und zwar					
		weiblich	Ver- triebene	im 1. und 2. Semester	1956	1957	1958 und später
Berufe des Pflanzenbaues und der Tierwirtschaft .	5583	66	476	5441	2750	2769	64
Industrielle und handwerkliche Berufe . . . . .	3935	483	517	1958	1186	1122	1627
Technische Berufe . . . . .	13874	614	2089	6785	5053	5772	3049
Handels-, Verkehrs- und Verwaltungsberufe . . .	1547	93	122	328	933	610	4
Berufe der Haushalts-, Gesundheits- und Volks- pflege. . . . .	9478	9130	1735	6808	5882	3256	340
Berufe des Geistes- und Kunstlebens . . . . .	2734	1741	363	1403	1008	1038	688
Ohne nähere Berufsangabe <sup>1)</sup> . . . . .	565	565	99	506	350	215	—
<b>Insgesamt</b>	<b>37716</b>	<b>12692</b>	<b>5401</b>	<b>23179</b>	<b>17162</b>	<b>14782</b>	<b>5772</b>

<sup>1)</sup> Studierende an Frauenfachschulen.



### 8. Studierende, hauptamtliche und hauptberufliche Lehrer an den lehrerbildenden Anstalten am 15. November 1955

Lehrerbildende Anstalt	Studierende									Lehrer			
	männ- lich	weib- lich	ins- gesamt	und zwar						hauptamtlich und hauptberuflich		nebenamtlich und nebenberuflich	
				röm.-kath.		evangelisch		im 1. und 2. Semester					
				männ- lich	weib- lich	männ- lich	weib- lich	männ- lich	weib- lich	männ- lich	weib- lich	männ- lich	weib- lich
Pädagogische Akademien:													
Aachen . . . . .	128	228	356	128	228	—	—	76	131	13	5	3	1
Bielefeld . . . . .	73	196	269	—	—	73	196	46	117	12	1	8	5
Bonn . . . . .	94	233	327	53	132	41	101	52	143	14	2	8	3
Dortmund . . . . .	203	307	510	82	99	118	206	136	192	20	2	11	3
Essen . . . . .	142	182	324	142	181	—	1	83	98	10	5	7	6
Kettwig . . . . .	70	221	291	—	—	70	221	70	221	9	6	5	—
Köln . . . . .	121	212	333	121	212	—	—	121	212	14	2	6	4
Münster . . . . .	146	329	475	146	329	—	—	65	169	12	3	8	3
Paderborn . . . . .	115	220	335	115	220	—	—	64	139	9	3	6	5
Wuppertal . . . . .	81	195	276	—	—	76	195	43	120	12	4	4	5
Staatliches Berufspädagogi- sches Institut Köln . . . . .	423	253	676	255	185	152	67	174	57	6	—	20	2

### 9. Studierende an den wissenschaftlichen Hochschulen in den Wintersemestern 1950—1955

Wintersemester	Deutsche Studierende					Ausländische Studierende		
	männlich	weiblich	insgesamt	darunter im 1. Semester		männlich	weiblich	insgesamt
				männlich	weiblich			
1950 . . . . .	16 988	3 607	20 595	2 177	396	232	48	280
1951 . . . . .	18 962	3 688	22 650	2 488	407	314	58	372
1952 . . . . .	20 503	3 988	24 491	2 112	336	461	81	542
1953 . . . . .	21 180	4 025	25 205	1 876	282	649	103	752
1954 . . . . .	21 481	4 154	25 635	1 557	300	841	120	961
1955 . . . . .	22 378	4 377	26 755	1 743	326	1 063	127	1 190

### 10. Deutsche Studierende an den wissenschaftlichen Hochschulen in den Wintersemestern 1954 und 1955 nach der überwiegenden Finanzierung des Studiums

Überwiegende Finanzierung des Studiums	Studierende							
	1954				1955			
	insgesamt		Vertriebene		insgesamt		Vertriebene	
	Anzahl	vH	Anzahl	vH	Anzahl	vH	Anzahl	vH
Unterstützungen der Eltern . . .	14 039	54,6	1 082	40,6	14 655	54,8	957	41,5
Zuwendungen dritter Personen oder Vereinigungen . . . . .	504	2,0	53	2,0	450	1,7	43	1,9
Darlehen aus öffentlichen oder privaten Mitteln . . . . .	361	1,4	50	1,9	312	1,2	34	1,5
Öffentliche Mittel in Form von verlorenen Zuschüssen . . . . .	2 262	8,8	717	26,8	2 426	9,1	590	25,6
Versicherungen und sonstige Renten . . . . .	304	1,2	53	2,0	313	1,2	60	2,6
Eigene Erwerbstätigkeit vor, während oder zwischen den Semestern . . . . .	7 837	30,7	705	26,4	8 275	30,8	614	26,6
Sonstige eigene Mittel . . . . .	314	1,2	7	0,3	323	1,2	6	0,3
Ohne Angabe . . . . .	14	0,1	—	—	1	0,0	—	—
<b>Insgesamt</b>	<b>25 635</b>	<b>100</b>	<b>2 667</b>	<b>100</b>	<b>26 755</b>	<b>100</b>	<b>2 304</b>	<b>100</b>

# 11. Deutsche Studierende an den wissenschaftlichen Hochschulen im Wintersemester 1955 nach dem Beruf des Vaters und Studienbereich

Beruf des Vaters	Studierende									
	insgesamt		davon in Studienbereichen							
			Theo- logie	Medizin und Phar- mazie	Rechts- und Wirt- schafts- wissen- schaften	Kultur- und Sprach- wissen- schaften	Natur- wissen- schaften	Landwirt- schaft und Forstwirt- schaft	Techni- sche Fach- rich- tungen	Sonstige und ohne Angabe
	männ- lich	weib- lich								
<b>Akademiker zusammen . . . . .</b>	<b>5 020</b>	<b>1 682</b>	<b>329</b>	<b>1 429</b>	<b>2 153</b>	<b>922</b>	<b>806</b>	<b>53</b>	<b>1 010</b>	<b>—</b>
<b>Beamte</b>										
Hochschullehrer . . . . .	177	74	19	27	57	48	67	4	29	—
Lehrer . . . . .	674	215	51	95	269	212	133	2	127	—
Geistliche . . . . .	256	80	108	44	68	58	31	5	27	—
Richter, Staatsanwälte . . . . .	196	68	8	37	124	42	29	—	24	—
Höhere Medizinalbeamte . . . . .	81	31	8	42	27	11	8	2	14	—
Sonstige Beamte . . . . .	866	315	41	163	468	155	130	8	216	—
<b>Angestellte</b>										
Hochschullehrer . . . . .	8	2	5	1	—	2	1	—	1	—
Lehrer . . . . .	21	8	—	5	11	10	1	2	—	—
Juristen . . . . .	55	11	2	10	35	1	6	1	11	—
Ärzte, Zahnärzte, Tierärzte . . . . .	37	13	2	21	15	6	4	—	2	—
Apotheker . . . . .	9	4	—	5	3	2	—	—	3	—
Ingenieure, Architekten, Wirt- schaftsprüfer . . . . .	434	129	10	67	146	69	92	5	174	—
Sonstige Angestellte . . . . .	495	134	28	82	208	76	130	2	103	—
<b>Angehörige freier Berufe, Selbständige</b>										
Rechtsanwälte, Notare . . . . .	252	106	6	37	216	37	29	4	29	—
Ärzte, Zahnärzte, Tierärzte . . . . .	841	297	27	619	215	109	61	7	100	—
Apotheker . . . . .	106	39	4	93	21	10	4	1	12	—
Ingenieure, Architekten, Wirt- schaftsprüfer . . . . .	178	54	4	27	82	18	23	1	77	—
Sonstige freie Berufe . . . . .	129	29	7	19	58	20	28	1	25	—
Landwirte . . . . .	83	7	2	4	10	4	6	6	8	—
Fabrikanten, Großhändler . . . . .	113	38	1	17	77	20	14	1	21	—
Sonstige Handel- und Gewerbe- treibende . . . . .	58	27	1	13	42	12	9	1	7	—
<b>Akademiker ohne genaue Berufsangabe</b>	<b>1</b>	<b>1</b>	<b>—</b>	<b>1</b>	<b>1</b>	<b>—</b>	<b>—</b>	<b>—</b>	<b>—</b>	<b>—</b>
<b>Nichtakademiker zusammen . . . . .</b>	<b>17 322</b>	<b>2 686</b>	<b>1 096</b>	<b>1 605</b>	<b>7 677</b>	<b>2 944</b>	<b>2 483</b>	<b>146</b>	<b>4 054</b>	<b>3</b>
<b>Beamte</b>										
ehemalige Offiziere, Wehrmachts- beamte, sonstige Militärberufe . . . . .	152	26	4	16	74	22	19	1	42	—
Lehrer . . . . .	1 497	301	80	149	517	417	317	9	309	—
Beamte des höheren Dienstes . . . . .	372	95	14	49	177	80	44	4	99	—
Beamte des gehobenen Dienstes . . . . .	1 751	315	79	221	787	315	276	9	379	—
Beamte des mittleren und ein- fachen Dienstes . . . . .	1 474	178	123	113	639	254	194	5	324	—
<b>Angestellte</b>										
Leitende Angestellte . . . . .	2 467	378	110	217	1 100	366	303	10	739	—
Sonstige Angestellte . . . . .	2 119	218	147	157	825	336	342	11	519	—
Werkmeister . . . . .	406	34	31	16	150	60	68	1	114	—
<b>Arbeiter</b>										
Facharbeiter, unselbständige Hand- werker, angelernte Arbeiter . . . . .	1 552	85	171	64	531	294	226	5	346	—
Hilfsarbeiter . . . . .	114	3	20	6	34	21	11	—	24	1
Landarbeiter . . . . .	9	—	1	1	4	—	1	1	1	—
<b>Angehörige freier Berufe . . . . .</b>	<b>337</b>	<b>81</b>	<b>19</b>	<b>59</b>	<b>132</b>	<b>54</b>	<b>35</b>	<b>1</b>	<b>118</b>	<b>—</b>
Selbständige Landwirte, Bauern . . . . .	924	168	97	106	333	145	142	82	186	1
Fabrikanten, Großhändler . . . . .	877	199	23	91	623	95	64	2	178	—
Einzelhändler, Gastwirte . . . . .	1 161	234	43	144	737	160	144	—	167	—
Handwerker . . . . .	1 126	154	92	88	468	184	157	5	285	1
Sonstige Gewerbetreibende . . . . .	942	215	37	103	523	136	138	—	220	—
<b>Nichtakademiker ohne genaue Berufs- angabe . . . . .</b>	<b>42</b>	<b>2</b>	<b>5</b>	<b>5</b>	<b>23</b>	<b>5</b>	<b>2</b>	<b>—</b>	<b>4</b>	<b>—</b>
<b>Ohne Beruf und Berufsangabe</b>	<b>36</b>	<b>9</b>	<b>—</b>	<b>4</b>	<b>29</b>	<b>2</b>	<b>7</b>	<b>—</b>	<b>3</b>	<b>—</b>
<b>Insgesamt</b>	<b>22 378</b>	<b>4 377</b>	<b>1 425</b>	<b>3 038</b>	<b>9 859</b>	<b>3 868</b>	<b>3 296</b>	<b>199</b>	<b>5 067</b>	<b>3</b>



## 12. Deutsche und ausländische Studierende an den wissenschaftlichen Hochschulen im Wintersemester 1955 nach dem Studienfach

Studienfach	Studierende						
	insgesamt	und zwar					im 1. Semester
		weiblich	Vertriebene		Ausländer		
			zusammen	weiblich	zusammen	weiblich	
Evangelische Theologie . . . . .	627	72	66	4	14	1	38
Katholische Theologie . . . . .	820	—	46	—	8	—	38
Allgemeine Medizin . . . . .	2411	739	213	80	255	28	105
Zahnmedizin . . . . .	447	123	23	10	87	23	30
Pharmazie . . . . .	541	358	56	36	19	3	61
Rechtswissenschaft . . . . .	3933	397	409	39	43	5	216
Volkswirtschaft . . . . .	1422	262	99	15	65	3	79
Betriebswirtschaft . . . . .	3515	251	129	11	47	3	170
Handelsschullehramt . . . . .	864	310	55	20	2	—	92
Volks- und Betriebswirtschaft gemeinsam . . . . .	260	31	15	1	6	2	16
Soziologie . . . . .	28	8	1	—	1	—	4
Politische Wissenschaften . . . . .	3	1	—	—	2	—	1
Philosophie . . . . .	163	27	12	—	31	5	15
Vergleichende Kulturwissenschaft . . . . .	1	1	—	—	—	—	—
Psychologie . . . . .	222	90	27	10	13	4	16
Allgemeine Pädagogik . . . . .	84	22	10	2	4	—	10
Geschichte, Vorgeschichte Völkerkunde, Volkskunde, Anthropologie (Rassenkunde) . . . . .	264	80	26	7	11	3	21
Religionsgeschichte, Religionslehre . . . . .	29	8	—	—	4	—	3
Klassische Archäologie . . . . .	113	62	10	4	2	—	6
Kunstgeschichte . . . . .	10	2	—	—	—	—	—
Theaterwissenschaft . . . . .	63	30	6	4	6	2	6
Musikwissenschaft . . . . .	51	11	3	—	1	—	2
Zeitungswissenschaft . . . . .	75	17	2	1	8	—	3
Leibesübungen . . . . .	52	13	6	1	7	—	6
Philologie ohne nähere Angabe . . . . .	30	11	4	2	—	—	2
Vergleichende Sprachwissenschaft (Indo- germanistik) . . . . .	50	18	3	2	9	5	6
Lateinisch . . . . .	1	—	—	—	—	—	—
Griechisch . . . . .	302	87	32	11	2	—	18
Lateinisch und Griechisch . . . . .	6	1	1	—	—	—	1
Hebräisch . . . . .	237	17	15	—	1	—	9
Sonstige alte Sprachen . . . . .	1	—	—	—	—	—	1
Englisch . . . . .	5	2	—	—	1	—	1
Französisch . . . . .	406	150	41	18	6	2	25
Englisch und Französisch . . . . .	168	89	12	5	3	2	14
Russisch . . . . .	339	172	30	15	2	1	27
Sonstige neue Sprachen . . . . .	5	1	2	—	—	—	1
Germanistik (Deutsch) . . . . .	19	8	3	1	4	2	1
Mathematik . . . . .	1329	495	148	55	42	22	79
Angew. Mathematik (Versich.-Math., Wirtsch.-Math., mathem. Statistik) . . . . .	274	79	21	9	9	1	18
Physik, technische Physik . . . . .	25	—	2	—	1	—	3
Astronomie . . . . .	473	13	36	—	5	—	27
Geophysik . . . . .	1	—	—	—	—	—	—
Meteorologie . . . . .	4	—	1	—	—	—	1
Mathematik und Physik gemeinsam . . . . .	13	2	2	—	—	—	3
Chemie . . . . .	614	99	69	12	10	2	24
Biologie, Botanik, Zoologie . . . . .	1412	123	119	12	79	3	68
Geographie . . . . .	348	124	37	10	9	—	17
Geologie, Mineralogie . . . . .	114	23	11	3	6	1	3
Sonstige Naturwissenschaften . . . . .	149	8	16	1	13	1	12
Landwirtschaft . . . . .	1	—	—	—	—	—	—
Architektur . . . . .	218	9	28	—	19	1	16
Bauingenieurwesen . . . . .	434	34	40	1	17	1	62
Vermessungswesen (Geodäsie) . . . . .	803	5	75	—	47	—	156
Maschinenbau, Schiffsmaschinenbau . . . . .	120	1	10	—	—	—	30
Schiffbau . . . . .	1524	2	102	—	101	—	359
Flugzeugbau . . . . .	19	—	3	—	2	—	5
Elektrotechnik . . . . .	45	—	6	—	7	—	10
Bergbau . . . . .	962	3	92	—	54	—	184
Bergvermessungswesen, Markscheidekunde . . . . .	531	1	66	—	25	—	28
Hüttenkunde . . . . .	42	1	3	—	1	—	5
Wirtschaftsingen.-Studium . . . . .	902	11	59	2	79	1	97
Sonstige techn. Fächer . . . . .	1	—	—	—	—	—	—
Ohne Angabe . . . . .	17	—	1	—	—	—	1
Insgesamt	3	—	—	—	—	—	1
Insgesamt	27 945	4 504	2 304	404	1 190	127	2 253

### 13. Theater, Konzerte, Lichtspieltheater und Abendvolkshochschulen 1954 bzw. 1955 nach kleineren Verwaltungsbezirken

Verwaltungsbezirk	Theater <sup>1)</sup>		Konzerte <sup>2)</sup>		Lichtspieltheater			Abendvolkshochschulen					
	Vorstellungen	Besucher in 1000	Veranstaltungen	Besucher in 1000	Anzahl	Plätze	Besucher	Allgemeinbildende Kurse		Lehrkurse		Einzelveranstaltungen	
						1000		Anzahl	Teilnehmer	Anzahl	Teilnehmer	Anzahl	Teilnehmer
Spieljahr 1954					Kalenderjahr 1955			Rechnungsjahr 1955					
Krfr.St. Düsseldorf . . . .	606	549,6	43	51,1	55	33,2	13 857,7	466	14 862	—	—	254	30 111
„ Duisburg . . . . .	338	311,9	66	56,6	43	27,0	8 839,9	160	1 614	215	3 280	21	2 269
„ Essen . . . . .	514	284,9	65	84,3	72	37,4	13 278,9	170	4 791	33	1 022	46	10 440
„ Krefeld . . . . .	338	241,4	147	9,2	18	9,9	3 511,0	—	—	—	—	—	—
„ Leverkusen <sup>18)</sup> . . . .	72	54,7	13	7,9	9	5,6	1 351,0	—	—	—	—	—	—
„ M.Gladbach . . . . .	204	117,6	26	17,7	17	9,6	2 568,4	147	3 226	—	—	82	5 268
„ Mülheim a.d.Ruhr . . .	174	48,1	28	15,5	14	7,6	2 471,8	36	1 456	37	865	—	—
„ Neuß . . . . .	78	21,9	17	10,9	6	3,5	1 489,2	21	459	72	1 206	53	4 006
„ Oberhausen . . . . .	327	205,8	23	12,7	24	13,2	3 895,3	99	1 893	—	—	85	9 491
„ Remscheid . . . . .	128	67,6	55	20,5	13	5,1	1 665,1	166	3 492	28	360	13	792
„ Rheydt . . . . .	301	138,5	15	7,6	11	6,4	1 557,3	13	407	45	742	61	4 491
„ Solingen . . . . .	118	78,8	41	28,8	17	8,5	2 674,8	344	11 357	180	3 585	2	1 300
„ Viersen . . . . .	30	31,1	10	7,9	5	2,8	641,9	9	236	1	35	27	2 287
„ Wuppertal . . . . .	456	315,6	33 <sup>2)</sup>	29,1	27	18,8	5 609,8	207	6 377	19	606	34	3 580
Ldkr. Dinslaken . . . . .	33	6,1	6	2,3	14	7,3	1 589,7	39	984	22	625	8	1 310
„ D'orf-Mettmann . . . .	67	34,7	59	23,0	31	14,3	3 651,5	181 <sup>3)</sup>	5 164 <sup>3)</sup>	117 <sup>3)</sup>	3 789 <sup>3)</sup>	124 <sup>3)</sup>	10 716 <sup>3)</sup>
„ Geldern . . . . .	24	12,1	5	2,6	9	3,6	610,4	6	518	2	51	26	1 258
„ Grevenbroich . . . . .	22	8,8	4	1,3	22	6,8	1 390,3	8 <sup>4)</sup>	772 <sup>4)</sup>	5 <sup>4)</sup>	1 003 <sup>4)</sup>	9 <sup>4)</sup>	307 <sup>4)</sup>
„ Kempen-Krefeld . . . .	3	1,7	17	4,9	27	10,9	2 141,9	159	4 729	38	601	259	14 532
„ Kleve . . . . .	56	25,6	16	4,5	7	3,6	672,9	29	454	3	109	21	2 568
„ Moers . . . . .	68	41,4	20	9,8	34	18,3	4 253,1	49 <sup>5)</sup>	1 008 <sup>5)</sup>	24 <sup>5)</sup>	507 <sup>5)</sup>	115 <sup>5)</sup>	7 344 <sup>5)</sup>
„ Rees . . . . .	30	9,2	9	4,4	8	3,8	720,3	8	199	—	—	6	510
„ Rh.-Wupper-Kr. <sup>15)</sup> . .	66	25,3	26	8,0	18	7,3	1 828,1	36 <sup>6)</sup>	815 <sup>6)</sup>	8 <sup>6)</sup>	389 <sup>6)</sup>	24 <sup>6)</sup>	2 644 <sup>6)</sup>
Reg.-Bez. Düsseldorf . .	4 053	2 632,4	744	420,6	501	264,5	80 270,3	2 353	64 813	849	18 755	1 270	115 224
Krfr.St. Bonn . . . . .	371	189,5	39	26,1	11	6,2	3 233,8	150	2 900	95	2 220	26	6 500
„ Köln . . . . .	632	386,6	65 <sup>7)</sup>	36,9	77	40,2	17 084,7	453	11 853	439	10 449	85	10 479
Ldkr. Bergheim (Erf.) . .	6	1,2	2	0,9	16	6,1	976,2	72	1 824	5	77	28	2 093
„ Bonn . . . . .	62	41,3	30	10,0	12	5,8	1 392,4	30	1 201	31	463	89	6 437
„ Euskirchen . . . . .	24	6,2	10	1,8	21	6,5	958,4	11	410	14	156	27	2 450
„ Köln . . . . .	—	—	4	0,3	30	11,3	2 472,9	88	2 396	34	636	199	7 931
„ Oberberg. Kreis . . . .	43	22,2	17	6,5	14	5,6	1 220,0	61	2 016	41	1 018	74	4 111
„ Rhein.-Berg. Kr. . . . .	52	29,0	28	7,3	24	9,2	1 923,6	128	4 939	90	1 829	110	9 914
„ Siegburg . . . . .	60	18,0	18	4,3	42	13,8	2 414,5	136	4 136 <sup>8)</sup>	95 <sup>8)</sup>	2 130 <sup>8)</sup>	197 <sup>8)</sup>	15 071 <sup>8)</sup>
Reg.-Bez. Köln . . . . .	1 250	694,0	213	94,1	247	104,7	31 676,5	1 129	31 675	844	18 978	835	64 986
Krfr.St. Aachen . . . . .	716	311,7	38	28,8	12	7,6	3 775,8	245	9 245	36	1 243	28	9 220
Ldkr. Aachen . . . . .	51	9,6	9	2,5	30	15,8	4 090,1	242	5 224	128	3 809	78	7 570
„ Düren . . . . .	33	15,8	9	5,7	16	6,5	1 538,5	152	4 551	41	659	47	2 285
„ Erkelenz . . . . .	10	1,6	—	—	12	5,3	842,7	101	1 511	55	920	399	19 225
„ Jülich . . . . .	13	4,2	2	0,5	6	2,5	408,8	25	437	2	106	8	1 069
„ Monschau . . . . .	—	—	—	—	2	0,4	43,3	34	680	—	—	32	552
„ Schleiden . . . . .	10	3,0	3	0,5	4	1,5	216,6	42	441	40	398	24	1 118
„ Seltkantkreis . . . . .	—	—	—	—	—	—	—	—	—	—	—	—	—
„ Gellenk.-Heinsb. . . .	28	5,8	3	1,2	18	7,0	1 259,6	109	1 928	5	84	45	4 684
Reg.-Bez. Aachen . . . .	861	351,7	64	39,2	100	46,6	12 175,4	950	24 017	307	7 219	661	45 723
Krfr.St. Bocholt . . . . .	13	10,2	6	2,6	5	3,4	804,3	11	317	72	1 180	26	2 240
„ Bottrop . . . . .	44	43,5	27	9,3	11	5,2	1 563,1	139	2 819	16	325	150	16 318
„ Gelsenkirchen . . . .	359	185,1	24	14,0	35	18,0	6 487,6	220	4 924	157	3 869	123	19 950
„ Gladbeck . . . . .	33	27,8	11	4,3	6	3,7	1 165,6	66	1 455	44	1 414	8	2 856
„ Münster . . . . .	392	100,0	44 <sup>9)</sup>	45,0	11	7,1	2 511,2	18	609	13	370	143	21 580
„ Recklinghausen . . . .	103	80,3	52	15,8	13	6,2	1 815,4	55	1 356	13	351	11	1 073
Ldkr. Ahaus . . . . .	33	13,6	15	5,6	10	4,1	765,3	4	44	21	226	16	1 185
„ Beckum . . . . .	43	21,0	19	8,3	17	7,5	1 440,3	30 <sup>10)</sup>	722 <sup>10)</sup>	17 <sup>10)</sup>	284 <sup>10)</sup>	22 <sup>10)</sup>	2 652 <sup>10)</sup>
„ Borken . . . . .	7	2,6	6	1,3	10	3,2	483,4	4	225	8	110	16	2 116
„ Coesfeld . . . . .	16	5,5	2	0,1	8	3,6	559,4	73	2 083	27	627	42	6 684
„ Lüdinghausen . . . . .	31	14,6	11	1,8	16	6,5	1 201,0	42	3 221	30	1 060	49	4 520
„ Münster . . . . .	—	—	5	1,2	13	4,6	636,5	3 <sup>11)</sup>	713 <sup>11)</sup>	3 <sup>11)</sup>	390 <sup>11)</sup>	4 <sup>11)</sup>	195 <sup>11)</sup>
„ Recklinghausen . . . .	110	54,7	25	10,5	31	16,2	3 851,8	390	9 349	69	1 198	269	31 668
„ Steinfurt . . . . .	27	15,6	13	4,7	22	8,0	1 738,9	10	346	12	193	15	2 987
„ Tecklenburg . . . . .	27	16,1	8	4,1	14	5,6	871,0	3	82	14	359	21	1 488
„ Warendorf . . . . .	3	1,6	3	1,5	6	2,5	422,7	—	—	14	229	—	—
Reg.-Bez. Münster . . . .	1 241	592,2	271	130,1	228	105,4	26 317,5	1 068	28 265	530	12 185	915	117 512
Krfr.St. Bielefeld . . . .	632	318,6	11 <sup>12)</sup>	14,7	16	9,9	3 403,6	131	3 818	118	2 502	21	2 048
„ Herford . . . . .	—	—	23	18,7	5	3,2	876,8	109	2 017	75	1 379	126	6 990
Ldkr. Bielefeld . . . . .	—	—	4	0,5	13	4,9	888,0	—	—	—	—	—	—
„ Büren . . . . .	4	1,2	—	—	3	1,0	139,9	2	15	2	52	19	1 692
„ Detmold . . . . .	227	122,0	45	15,0	18	6,0	1 479,6	102	4 164	75	1 069	141	8 521
„ Halle . . . . .	—	—	—	—	8	2,6	473,2	1	28	2	33	24	2 594
„ Herford . . . . .	9	2,6	7	2,7	13	5,3	1 007,5	—	—	—	—	—	—
„ Höxter . . . . .	28	13,9	8	2,8	10	3,6	747,4	20	340	33	493	37	3 838
„ Lemgo . . . . .	87	27,9	62	22,4	14	5,8	1 189,7	133	5 040	28	593	131	11 870
„ Lübbecke . . . . .	6	1,6	11	2,4	10	3,8	524,1	33	593	41	806	37	8 427
„ Minden . . . . .	102	59,9	9	2,6	15	6,2	1 702,4	27	1 003	33	594	12	2 080
„ Paderborn . . . . .	14	11,0	12	9,1	13	6,0	1 267,5	19	2 093	15	433	17	1 434
„ Warburg . . . . .	5	2,8	2	0,4	5	1,4	187,1	24 <sup>12)</sup>	1 068 <sup>12)</sup>	—	—	13 <sup>12)</sup>	1 560 <sup>12)</sup>
„ Wiedenbrück . . . . .	64	27,1	13	7,5	14	6,2	1 534,0	25	755	29	624	21	2 447
Reg.-Bez. Detmold . . . .	1 168	588,6	207	98,8	157	65,5	15 370,8	626	20 934	451	8 578	599	53 501

Anmerkungen S. 59.



### 13. Theater, Konzerte, Lichtspieltheater und Abendvolkshochschulen 1954 bzw. 1955 nach kleineren Verwaltungsbezirken

Verwaltungsbezirk	Theater <sup>1)</sup>		Konzerte <sup>1)</sup>		Lichtspieltheater			Abendvolkshochschulen					
	Vorstellungen	Besucher in 1000	Veranstaltungen	Besucher in 1000	Anzahl	Plätze	Besucher	Allgemeinbildende Kurse		Lehrkurse		Einzelveranstaltungen	
						1000		Anzahl	Teilnehmer	Anzahl	Teilnehmer	Anzahl	Teilnehmer
Spieljahr 1954				Kalenderjahr 1955			Rechnungsjahr 1955						
Krfr.St. Bochum . . . .	299	258,3	55	38,1	38	17,9	5 606,6	167	3 670	82	1 834	114	10 631
„ Castrop-Rauxel . . .	34	13,8	12	3,3	10	4,4	1 298,4	46	693	20	343	12	2 539
„ Dortmund . . . .	636	320,1	19	18,3	69	34,3	11 489,1	325	5 912	15	301	29	1 606
„ Hagen . . . .	305	236,2	10	7,1	14	6,9	2 919,5	97	3 129	—	—	2	400
„ Hamm (Westf.) . . .	43	19,7	36 <sup>13)</sup>	7,1	5	2,6	968,2	83	3 613	9	522	11	1 929
„ Herne . . . .	29	21,2	17	5,3	12	6,2	1 890,1	113	1 702	160	2 717	57	7 737
„ Iserlohn . . . .	22	15,0	17	6,3	4	2,0	864,6	26	899	—	—	13	1 784
„ Lüdenscheid . . . .	7	2,7	12	5,1	3	1,9	943,1	64	3 782	18	716	20	3 015
„ Lünen . . . .	39	29,7	7	4,1	7	4,3	1 366,6	43	570	71	1 343	34	2 943
„ Siegen . . . .	—	—	—	—	3	1,9	806,7	18	767	38	900	13	1 438
„ Wanne-Eickel . . . .	46	20,2	23	10,0	10	5,7	1 363,5	49	998	26	414	18	3 004
„ Wattenscheid . . . .	21 <sup>14)</sup>	16,3	4	1,7	11	4,5	1 459,9	46	725	24	292	16	1 052
„ Witten . . . .	—	—	9	2,8	8	4,1	1 133,6	35	568	113	1 737	19	2 945
Ldkr. Altena . . . .	30	12,3	13	4,4	16	6,1	1 336,6	140	4 112	80	1 493	228	19 202
„ Arnsberg . . . .	20	6,2	17	6,2	18	6,6	1 357,0	10	249	19	638	20	2 900
„ Brilon . . . .	12	4,1	7	3,7	10	2,9	545,8	3	206	—	—	2	155
„ Ennepe-Ruhr-Kr. . .	12	3,7	42	15,0	28	12,8	3 079,8	173	3 239	92	2 324	40	5 741
„ Iserlohn . . . .	16	7,8	33	13,0	16	7,0	1 932,1	112	3 501	30	1 408	59	7 716
„ Lippstadt . . . .	20	11,3	12	3,7	13	4,9	926,4	10	587	10	638	3	545
„ Meschede . . . .	16	6,8	15	6,4	8	2,9	533,4	18	387	1	14	13	2 420
„ Olpe . . . .	23	7,7	2	1,1	6	1,9	540,6	—	—	—	—	—	—
„ Siegen . . . .	47	24,8	38	9,6	12	3,6	754,8	6	117	2	32	—	—
„ Soest . . . .	14	8,1	18	4,6	11	5,3	1 232,5	9	759	1	56	7	844
„ Unna . . . .	15	4,8	12	3,7	32	13,0	2 817,6	193	8 109	72	2 282	69	18 857
„ Wittgenstein . . . .	15	5,4	7	1,9	3	1,2	166,5	—	—	—	—	—	—
Reg.-Bez. Arnsberg . .	1 721	1 056,2	437	182,5	367	164,9	47 133,0	1 786	48 294	883	20 004	799	99 353
Nordrhein-Westfalen .	10 294	5 915,1	1 936	965,3	1 600	751,6	213 143,5	7 912	217 998	3 864	85 719	5 079	496 299

Quelle: Für die kreisfreien Städte „Statistisches Jahrbuch Deutscher Gemeinden“ und „Vergleichende Städtestatistik“. <sup>1)</sup> Ohne Laienveranstaltungen. — <sup>2)</sup> Nur Konzerte der Konzertgesellschaft Wuppertal. — <sup>3)</sup> Ohne VHS Hösel und Neviges. — <sup>4)</sup> Ohne VHS Holzheim. <sup>5)</sup> Ohne VHS Rheinhausen. — <sup>6)</sup> Ohne VHS Burscheid. — <sup>7)</sup> Ohne nichtstädtische Orchester und Chöre. — <sup>8)</sup> Ohne VHS Wahlscheid. <sup>9)</sup> Nur städtische Orchester und Chöre. — <sup>10)</sup> Ohne VHS Heessen. — <sup>11)</sup> Ohne VHS Hiltrup. — <sup>12)</sup> Ohne VHS Peckelsheim. — <sup>13)</sup> Nur städtische Konzerte. — <sup>14)</sup> Freilichttheater. — <sup>15)</sup> Gebietsstand 31. 12. 1955.

### 14. Lichtspieltheater am 31. Dezember 1953 nach Gemeindegrößenklassen und Platzzahlgruppen

Gemeinden mit.....Einwohnern		Lichtspieltheater						
		insgesamt	davon mit.....Plätzen					darunter Halbwochen- spieler <sup>1)</sup>
			bis 300	301 bis 500	501 bis 750	751 bis 1000	über 1000	
unter 2 000. . . .	a	12	8	4	—	—	—	8
	b	3 655	2 186	1 469	—	—	—	.
2 000 bis unter 5 000. . . .	a	182	107	69	5	1	—	90
	b	55 552	26 467	25 597	2 693	795	—	.
5 000 bis unter 10 000. . . .	a	152	49	93	8	2	—	41
	b	54 385	12 482	35 853	4 461	1 589	—	.
10 000 bis unter 20 000. . . .	a	158	87	88	38	1	—	24
	b	67 137	9 237	34 074	22 964	862	—	.
20 000 bis unter 50 000. . . .	a	182	14	75	69	23	1	5
	b	96 765	3 970	30 356	41 922	19 317	1 200	.
50 000 bis unter 100 000. . . .	a	93	10	25	35	21	2	2
	b	51 729	2 296	9 520	20 200	17 439	2 274	.
100 000 und mehr . . . . .	a	524	60	208	167	60	29	5
	b	287 650	14 260	83 569	101 150	50 980	37 691	.
<b>Insgesamt</b>	a	<b>1 303</b>	<b>285</b>	<b>556</b>	<b>322</b>	<b>108</b>	<b>32</b>	<b>175</b>
	b	<b>616 873</b>	<b>70 898</b>	<b>220 438</b>	<b>193 390</b>	<b>90 982</b>	<b>41 165</b>	<b>.</b>

Quelle: Filmstatistisches Jahrbuch 1954-1955. — <sup>1)</sup> Halbwochenspieler sind Lichtspieltheater, die an 4 oder weniger Tagen Filmvorstellungen geben.

### 15. Ton- und Fernseh-Rundfunk-Genehmigungen am 1. April 1956 nach kleineren Verwaltungsbezirken

Verwaltungsbezirk	Tonrundfunk- Genehmigungen <sup>1)</sup>			Fernseh- rund- funk- Geneh- migen- gen	Verwaltungsbezirk	Tonrundfunk- Genehmigungen <sup>1)</sup>			Fernseh- rund- funk- Geneh- migen- gen
	1. April 1956		1. April 1955			1. April 1956		1. April 1955	
	insgesamt	auf 100 Haus- haltungen	Anzahl			insgesamt	auf 100 Haus- haltungen	Anzahl	
Krfr.St. Düsseldorf . . . . .	187 320	76,6	76,2	10 908	Landkr. Ahaus . . . . .	18 080	77,8	76,2	313
„ Duisburg . . . . .	128 868	79,4	78,8	8 453	„ Beckum . . . . .	92 853	83,5	82,0	1 578
„ Essen . . . . .	188 021	79,5	78,6	9 831	„ Borken . . . . .	13 715	82,1	80,3	310
„ Krefeld . . . . .	56 190	78,0	77,2	3 022	„ Coesfeld . . . . .	14 841	82,5	81,1	365
„ Leverkusen . . . . .	21 399	78,0	77,5	1 761	„ Lüdinghausen . . . . .	26 585	81,2	79,6	1 100
„ M.Gladbach . . . . .	36 981	76,6	75,0	2 108	„ Münster . . . . .	18 013	82,0	81,4	282
„ Mülheim a. d. Ruhr . . . . .	45 916	78,9	78,5	2 528	„ Recklinghausen . . . . .	67 053	78,7	79,1	4 099
„ Neuß . . . . .	19 486	75,6	74,8	1 191	„ Steinfurt . . . . .	31 396	79,7	78,2	494
„ Oberhausen . . . . .	59 524	78,7	77,8	3 526	„ Tecklenburg . . . . .	24 338	84,3	81,7	348
„ Remscheid . . . . .	34 971	79,9	79,3	2 239	„ Warendorf . . . . .	11 237	80,9	78,8	193
„ Rheydt . . . . .	23 768	76,6	75,4	1 540					
„ Solingen . . . . .	50 070	79,6	79,6	3 244	<b>Reg.-Bez. Münster . . . . .</b>	<b>484 006</b>	<b>81,0</b>	<b>80,2</b>	<b>21 037</b>
„ Viersen . . . . .	10 416	75,2	74,3	460					
„ Wuppertal . . . . .	128 161	83,2	82,7	6 166	Krfr.St. Bielefeld . . . . .	50 488	77,2	75,7	1 654
					„ Herford . . . . .	16 278	84,2	78,0	466
Landkr. Dinslaken . . . . .	23 826	79,7	78,4	1 448	Landkr. Bielefeld . . . . .	28 315	80,8	78,5	816
„ Düsseldorf-Mettmann . . . . .	76 570	78,6	78,5	4 780	„ Büren . . . . .	10 371	75,0	72,0	172
„ Geldern . . . . .	16 729	81,0	80,2	741	„ Detmold . . . . .	34 201	74,5	72,5	797
„ Grevenbroich . . . . .	36 980	77,9	77,1	1 857	„ Halle . . . . .	14 053	83,3	83,7	413
„ Kempen-Krefeld . . . . .	46 766	77,5	76,1	1 804	„ Herford . . . . .	38 249	76,4	76,5	871
„ Kleve . . . . .	21 161	82,2	79,0	790	„ Hörster . . . . .	18 857	73,3	70,9	294
„ Moers . . . . .	67 963	79,6	79,0	4 834	„ Lemgo . . . . .	32 548	77,5	75,1	767
„ Rees . . . . .	20 184	84,7	83,6	908	„ Lübbecke . . . . .	17 998	81,4	79,0	298
„ Rhein-Wupper-Kreis . . . . .	45 578	81,0	79,9	2 431	„ Minden . . . . .	46 628	77,7	76,0	1 237
					„ Paderborn . . . . .	24 110	74,3	72,6	557
<b>Reg.-Bez. Düsseldorf . . . . .</b>	<b>1 346 843</b>	<b>79,3</b>	<b>78,6</b>	<b>76 070</b>	„ Warburg . . . . .	8 490	74,1	71,5	122
					„ Wiedenbrück . . . . .	30 773	77,2	76,1	952
Krfr.St. Bonn . . . . .	39 881	73,3	72,0	2 877	<b>Reg.-Bez. Detmold . . . . .</b>	<b>370 859</b>	<b>77,7</b>	<b>75,8</b>	<b>9 416</b>
„ Köln . . . . .	202 897	76,2	75,7	15 781					
Landkr. Bergheim (Erft) . . . . .	23 290	79,7	78,5	1 062	Krfr.St. Bochum . . . . .	94 805	81,9	81,2	4 857
„ Bonn . . . . .	41 965	75,0	74,2	1 782	„ Castrop-Rauxel . . . . .	21 436	79,8	78,9	1 396
„ Euskirchen . . . . .	22 870	81,2	80,0	1 041	„ Dortmund . . . . .	170 946	80,7	80,1	8 187
„ Köln . . . . .	44 006	78,8	78,1	2 661	„ Hagen . . . . .	51 474	82,4	81,8	2 153
„ Oberbergischer Kreis . . . . .	31 223	78,2	77,3	766	„ Hamm (Westf.) . . . . .	18 075	78,6	77,0	720
„ Rheinisch-Berg. Kreis . . . . .	46 116	80,2	79,4	2 214	„ Herne . . . . .	32 093	82,6	81,2	2 140
„ Siegburg . . . . .	55 313	78,5	77,3	2 114	„ Iserlohn . . . . .	15 019	80,8	80,6	705
					„ Lüdenscheid . . . . .	16 765	81,9	82,5	888
<b>Reg.-Bez. Köln . . . . .</b>	<b>507 511</b>	<b>77,3</b>	<b>76,5</b>	<b>29 798</b>	„ Lünen . . . . .	17 850	81,5	79,5	954
					„ Siegen . . . . .	11 759	76,7	75,1	123
Krfr.St. Aachen . . . . .	43 384	77,5	76,8	2 016	„ Wanne-Eickel . . . . .	27 232	80,3	78,9	1 479
Landkr. Aachen . . . . .	59 612	75,2	74,7	3 028	„ Wattenscheid . . . . .	20 444	82,0	80,6	1 023
„ Düren . . . . .	29 901	74,4	74,1	1 250	„ Witten . . . . .	26 333	82,2	82,4	1 699
„ Erkelenz . . . . .	17 925	75,8	74,9	914	Landkr. Altena . . . . .	41 649	84,3	82,6	1 367
„ Jülich . . . . .	15 078	81,9	80,4	741	„ Arnsberg . . . . .	27 703	80,1	78,4	622
„ Monschau . . . . .	5 482	74,7	72,8	176	„ Brilon . . . . .	13 786	77,0	75,2	228
„ Schleiden . . . . .	12 771	76,8	74,2	314	„ Ennepe-Ruhr-Kreis . . . . .	66 850	81,0	80,4	3 601
„ Selfkantkreis Geilen- kirchen-Heinsberg . . . . .	23 455	76,7	75,8	1 190	„ Iserlohn . . . . .	45 074	81,0	80,3	1 708
					„ Lippstadt . . . . .	19 051	77,2	75,3	562
<b>Reg.-Bez. Aachen . . . . .</b>	<b>207 608</b>	<b>76,5</b>	<b>75,6</b>	<b>9 629</b>	„ Meschede . . . . .	15 008	81,7	79,8	178
					„ Olpe . . . . .	18 341	81,3	78,8	260
Krfr.St. Bocholt . . . . .	9 711	77,8	80,8	498	„ Siegen . . . . .	34 913	77,3	75,0	417
„ Bottrop . . . . .	26 075	79,2	78,8	1 759	„ Soest . . . . .	23 510	83,6	81,5	563
„ Gelsenkirchen . . . . .	99 174	81,1	80,7	5 561	„ Unna . . . . .	52 476	82,1	81,6	2 609
„ Gladbeck . . . . .	20 015	81,6	80,6	1 452	„ Wittgenstein . . . . .	8 490	79,2	77,5	111
„ Münster . . . . .	39 682	78,0	77,4	842					
„ Recklinghausen . . . . .	31 238	78,4	77,8	1 848	<b>Reg.-Bez. Arnsberg . . . . .</b>	<b>891 082</b>	<b>81,4</b>	<b>80,3</b>	<b>38 550</b>
					<b>Nordrhein-Westfalen . . . . .</b>	<b>3 807 909</b>	<b>79,5</b>	<b>78,5</b>	<b>184 500</b>
					dagegen am 1. April 1955	3 687 842	78,5	.	62 210
					1. „ 1954	3 524 401	76,6	.	11 264
					1. „ 1953	3 323 772	74,2	.	—
					1. „ 1952	3 008 221	68,6	.	—
					1. „ 1951	2 834 097	66,2	.	—

<sup>1)</sup> Ohne solche für Kraftfahrzeuge usw.



### 16. Öffentliche Büchereien im Rechnungsjahr 1954 und 1955 nach kleineren Verwaltungsbezirken

Verwaltungsbezirk	Büche- reorte	Auslei- stellen	Büche- reorte	Auslei- stellen	Bücherbestand		Aktive Leser <sup>1)</sup>		Entleihungen	
	1954		1955		1954	1955	1954	1955	1954	1955
<b>Kreisfreie Städte:</b>										
Düsseldorf . . . . .	1	10	1 <sup>3)</sup> 4 <sup>5)</sup>	10	127 371	138 088	25 897	24 248	433 708	402 530
Duisburg . . . . .	1	6	1 <sup>3)</sup>	6	105 790	121 590	29 015	35 097	533 803	704 224
Essen . . . . .	1	15	1 <sup>3)</sup> 4 <sup>5)</sup>	16	182 713	305 164	22 891	31 194	550 199	653 436
Krefeld . . . . .	1	5	1 <sup>3)</sup>	5	41 045	45 269	5 744	5 841	109 707	113 388
Leverkusen <sup>2)</sup> . . . . .	1	4	1	4	16 337	17 490	3 902	3 703	79 964	77 193
M.Gladbach . . . . .	1	4	1 <sup>3)</sup>	4	31 214	34 297	5 551	5 764	121 481	136 082
Mülheim a. d. Ruhr . . . . .	1	7	1 <sup>3)</sup> 4 <sup>5)</sup>	7	109 322	113 042	10 278	10 154	281 920	302 399
Neuß . . . . .	1	1	1 <sup>3)</sup>	1	14 534	15 959	4 321	5 000	96 000	73 379
Oberhausen . . . . .	1	4	1 <sup>3)</sup>	4	35 295	40 669	8 899	8 452	210 287	224 693
Remscheid . . . . .	1	3	1 <sup>3)</sup> 4 <sup>5)</sup>	3	31 265	39 003	3 974	4 942	126 036	156 820
Rheydt . . . . .	1	3	1 <sup>3)</sup>	3	15 078	16 105	2 911	3 126	46 072	59 178
Solingen . . . . .	1	5	1 <sup>3)</sup>	5	56 610	59 354	6 378	8 473	134 626	109 237
Viersen . . . . .	1	1	1	1	11 112	10 160	2 243	2 150	55 504	45 130
Wuppertal . . . . .	1	10	1 <sup>3)</sup> 4 <sup>5)</sup>	10	188 320	196 847	10 919	12 009	261 308	285 406
<b>Landkreise:</b>										
Dinslaken . . . . .	8	5	11	11	16 617	20 113	3 056	4 041	58 314	73 592
Düsseldorf-Mettmann . . . . .	15	15	18 <sup>3)</sup>	21	35 358	104 814	6 172	17 341	93 174	362 024
Geldern . . . . .	1	1	1	1	1 215	900	283	200	470	380
Grevenbroich . . . . .	5	5	5	5	5 199	6 129	1 325	1 646	17 004	13 795
Kempen-Krefeld . . . . .	10	10	12	12	15 419	18 165	3 919	4 048	55 489	61 770
Kleve . . . . .	3	3	3	3	9 416	11 187	2 316	2 756	16 377	27 700
Moers . . . . .	17	17	13 <sup>3)</sup>	16	58 946	67 054	15 977	17 528	248 217	290 055
Rees . . . . .	9	9	13	10	21 321	23 144	3 539	3 329	65 197	61 231
Rhein-Wupper-Kreis <sup>4)</sup> . . . . .	18	21	15	16	100 145	38 743	19 864	8 438	365 087	99 131
<b>Reg.-Bez. Düsseldorf</b>	<b>100</b>	<b>164</b>	<b>105</b>	<b>174</b>	<b>12 29 642</b>	<b>1 443 236</b>	<b>199 379</b>	<b>219 480</b>	<b>3 959 944</b>	<b>4 332 773</b>
<b>Kreisfreie Städte:</b>										
Bonn . . . . .	1	4	1 <sup>3)</sup>	4	28 705	31 184	4 626	4 546	91 446	102 309
Köln . . . . .	1	10	1 <sup>3)</sup> 4 <sup>5)</sup>	13	131 251	119 906	25 088	22 194	572 834	503 142
<b>Landkreise:</b>										
Bergheim (Erft) . . . . .	6	13	6 <sup>3)</sup>	13	7 947	9 880	2 227	2 350	26 207	28 329
Bonn . . . . .	5	8	5 <sup>3)</sup>	8	14 635	14 536	3 298	3 521	54 620	59 924
Euskirchen . . . . .	3	4	3	4	9 781	11 851	2 697	3 075	47 610	53 191
Köln . . . . .	3	4	4	5	14 127	18 296	2 022	2 837	44 795	52 561
Oberbergischer Kreis . . . . .	14	38	14	38	29 312	33 183	5 350	5 613	80 137	76 496
Rheinisch-Berg. Kreis . . . . .	7	9	7 <sup>3)</sup>	9	24 363	25 925	4 367	4 535	56 489	62 700
Siegkreis . . . . .	12	22	13	23	27 028	30 057	6 771	7 482	39 301	93 727
<b>Reg.-Bez. Köln</b>	<b>52</b>	<b>112</b>	<b>54</b>	<b>117</b>	<b>287 149</b>	<b>294 868</b>	<b>56 446</b>	<b>56 153</b>	<b>1 063 439</b>	<b>1 032 379</b>
<b>Kreisfreie Stadt:</b>										
Aachen . . . . .	1	1	1	1	26 841	26 968	4 574	4 543	81 974	82 427
<b>Landkreise:</b>										
Aachen . . . . .	11	15	11	15	29 542	31 908	5 069	5 283	80 666	83 194
Düren . . . . .	9	9	9	9	7 814	9 811	2 657	3 181	22 307	23 154
Erkelenz . . . . .	4	4	4	4	3 372	4 760	326	1 188	3 048	15 025
Jülich . . . . .	1	1	1	1	3 283	3 882	478	489	15 164	15 806
Monschau . . . . .	2	2	2	2	2 915	3 185	448	313	8 800	6 721
Schleiden . . . . .	5	5	5	5	6 246	6 501	1 347	1 184	10 729	10 694
Selkantenkreis . . . . .										
Geilenkirchen-Heinsberg . . . . .	6	6	6	6	10 344	11 297	2 041	2 047	16 711	18 212
<b>Reg.-Bez. Aachen</b>	<b>39</b>	<b>43</b>	<b>39</b>	<b>43</b>	<b>90 357</b>	<b>98 312</b>	<b>16 940</b>	<b>18 228</b>	<b>239 399</b>	<b>255 233</b>
<b>Kreisfreie Städte:</b>										
Bocholt . . . . .	1	2	1	3	11 165	13 218	3 984	4 362	83 392	105 861
Bottrop . . . . .	1	4	1 <sup>3)</sup>	4	26 872	26 790	4 823	4 701	112 020	112 547
Geisenkirchen . . . . .	1	10	1 <sup>3)</sup>	11	43 010	48 894	5 307	6 072	153 224	178 382
Gladbeck . . . . .	1	1	1 <sup>3)</sup>	1	13 400	15 651	4 172	4 626	64 689	101 566
Münster . . . . .	1	5	1 <sup>3)</sup> 4 <sup>5)</sup>	4	33 451	37 734	8 090	8 783	169 872	191 145
Recklinghausen . . . . .	1	4	1	2	16 200	16 734	2 368	1 370	49 728	22 733
<b>Landkreise:</b>										
Ahaus . . . . .	2	2	2 <sup>3)</sup>	2	5 127	5 316	279	458	10 657	11 502
Beckum . . . . .	2	2	3	4	9 683	10 847	2 362	2 505	25 848	28 701

<sup>1)</sup> Nur die Leser, die die Bücherei im Berichtsjahr benutzt haben. — <sup>2)</sup> Gebietsstand 31. 12. 1955. — <sup>3)</sup> Außerdem Lesesaal. — <sup>4)</sup> Außerdem Musikalienbibliothek. — <sup>5)</sup> Außerdem Blindenbücherei.

### 16. Öffentliche Büchereien im Rechnungsjahr 1954 und 1955 nach kleineren Verwaltungsbezirken

Verwaltungsbezirk	Büche- reorte	Ausleih- stellen	Büche- reorte	Ausleih- stellen	Bücherbestand		Aktive Leser <sup>1)</sup>		Entleihungen	
	1954		1955		1954	1955	1954	1955	1954	1955
<b>Landkreise:</b>										
Borken . . . . .	11	11	12	12	6 829	7 955	1 166	1 409	18 651	20 395
Coesfeld . . . . .	1	1	2	2	6 789	7 240	1 199	1 099	15 810	15 213
Lüdinghausen . . . . .	2	2	2	2	4 626	5 422	265	378	5 177	5 993
Münster . . . . .	1	1	1	1	433	486	167	157	2 153	1 795
Recklinghausen . . . . .	8	9	8 <sup>a)</sup>	9	47 118	58 422	10 250	13 255	183 800	262 042
Steinfurt . . . . .	2	2	2	2	8 814	8 669	1 348	1 274	28 640	28 252
Tecklenburg . . . . .	13	13	15	15	7 514	9 289	1 911	2 286	24 754	29 788
Warendorf . . . . .	1	1	1	1	1 619	2 132	284	342	6 621	6 260
<b>Reg.-Bez. Münster . .</b>	<b>49</b>	<b>70</b>	<b>54</b>	<b>75</b>	<b>242 150</b>	<b>274 789</b>	<b>47 975</b>	<b>53 077</b>	<b>975 036</b>	<b>1 122 175</b>
<b>Kreisfreie Städte:</b>										
Bielefeld . . . . .	1	4	1 <sup>a)</sup>	4	46 010	49 811	5 058	6 339	110 001	146 188
Herford . . . . .	1	1	1	1	15 730	16 959	2 928	2 982	62 059	61 758
<b>Landkreise:</b>										
Bielefeld . . . . .	24	22	24	22	21 183	24 075	4 771	5 218	58 653	66 621
Büren . . . . .	15	15	15	15	6 158	7 047	1 607	1 632	16 630	13 335
Detmold . . . . .	72	62	72 <sup>a)</sup>	61	43 246	47 965	9 457	9 822	114 735	123 838
Halle . . . . .	10	10	10	10	12 971	13 873	1 896	1 596	17 989	13 784
Herford . . . . .	38	39	42	41	26 200	28 001	6 153	5 755	51 039	50 991
Höxter . . . . .	1	1	1	1	2 226	2 754	428	572	6 392	8 044
Lemgo . . . . .	64	61	65	62	40 453	45 550	9 292	9 304	105 616	118 364
Lübbecke . . . . .	22	23	23	24	14 938	17 519	4 361	4 431	39 982	51 286
Minden . . . . .	41	44	43 <sup>a)</sup>	46	29 077	34 305	7 750	8 368	105 554	115 327
Paderborn . . . . .	11	12	11	12	5 227	6 022	1 799	1 815	13 727	11 431
Warburg . . . . .	6	6	7	7	2 388	2 680	623	517	6 282	5 107
Wiedenbrück . . . . .	10	10	10	10	17 642	19 211	2 783	3 062	36 631	40 509
<b>Reg.-Bez. Detmold . .</b>	<b>316</b>	<b>310</b>	<b>325</b>	<b>316</b>	<b>283 444</b>	<b>315 772</b>	<b>58 906</b>	<b>61 413</b>	<b>745 290</b>	<b>831 583</b>
<b>Kreisfreie Städte:</b>										
Bochum . . . . .	1	11	1 <sup>a)</sup>	13	109 682	119 512	15 452	15 478	372 073	376 602
Castrop-Rauxel . . . . .	1	8	13 <sup>a)</sup>	9	33 309	36 277	3 916	3 810	92 085	96 840
Dortmund . . . . .	1	35	1 <sup>a)</sup>	39	115 147	136 456	21 098	20 955	658 240	663 165
Hagen . . . . .	1	9	1 <sup>a)</sup>	10	54 257	56 882	8 656	9 058	171 744	181 943
Hamn (Westf.) . . . . .	1	2	1	2	14 386	16 652	2 655	3 317	38 378	75 579
Herne . . . . .	1	3	1 <sup>a)</sup>	3	34 456	40 372	5 448	5 996	125 222	157 209
Iserlohn . . . . .	1	2	1	2	12 438	13 385	3 056	3 077	61 403	61 513
Lüdenscheid . . . . .	1	1	1 <sup>a)</sup>	1	17 002	20 147	2 420	2 062	40 041	38 372
Lünen . . . . .	1	3	1 <sup>a)</sup>	3	16 426	17 745	3 807	3 790	74 914	78 517
Siegen . . . . .	1	1	1	1	4 000	4 750	755	894	11 004	13 527
Wanne-Eickel . . . . .	1	4	1 <sup>a)</sup>	5	34 859	36 228	4 427	4 424	97 934	97 245
Wattenscheid . . . . .	1	2	1	2	9 553	11 602	2 601	2 621	41 945	43 722
Witten . . . . .	1	4	1 <sup>a)</sup>	4	15 644	18 540	2 070	3 521	65 676	99 888
<b>Landkreise:</b>										
Altena . . . . .	14	42	14 <sup>a)</sup>	42	36 224	39 779	5 751	6 079	82 921	88 660
Arnsberg . . . . .	4	5	4	6	13 834	16 870	3 476	3 555	41 835	40 868
Brilon . . . . .	4	4	4	4	577	715	177	177	1 068	1 727
Ennepe-Ruhr-Kreis . . . . .	27	36	27 <sup>a)</sup>	40	68 325	68 913	11 112	11 339	208 670	211 953
Iserlohn . . . . .	21	25	22 <sup>a)</sup>	27	46 948	50 579	7 444	7 565	127 222	131 669
Lippstadt . . . . .	15	15	15	15	10 817	11 972	2 002	2 474	21 013	28 034
Meschede . . . . .	10	11	10	11	5 715	6 229	803	782	9 382	8 770
Olpe . . . . .	2	2	2	2	3 399	3 638	531	475	8 307	8 056
Siegen . . . . .	71	72	70	71	36 444	39 871	5 324	6 230	58 550	69 667
Soest . . . . .	9	9	9	9	14 708	16 107	4 102	4 266	65 971	67 943
Unna . . . . .	38	40	40 <sup>a)</sup>	43	30 008	34 878	5 199	5 782	78 026	77 594
Wittgenstein . . . . .	16	16	16	16	7 782	9 367	1 489	1 841	16 133	19 796
<b>Reg.-Bez. Arnsberg . .</b>	<b>244</b>	<b>362</b>	<b>246</b>	<b>380</b>	<b>745 940</b>	<b>826 966</b>	<b>123 771</b>	<b>129 568</b>	<b>2 569 857</b>	<b>2 738 859</b>
<b>Nordrhein-Westfalen</b>	<b>800</b>	<b>1 061</b>	<b>823</b>	<b>1 105</b>	<b>2 878 682</b>	<b>3 253 993</b>	<b>503 417</b>	<b>527 919</b>	<b>9 552 965</b>	<b>10 313 002</b>

Anmerkungen S. 61.



## 17. Kirchliche Handlungen 1952—1954

Gebiet <sup>1)</sup>	Jahr	Taufen						
		insgesamt	davon				uneheliche Kinder	
			Kinder aus		Kinder nicht kath. bzw. evgl. Eltern	kath. bzw. evgl. Mütter		nicht evgl. Mütter
			rein kath. bzw. evgl. Ehen	konfessionell gemischten Ehen				
a) Röm.-katholische Kirche								
Diözese Aachen . . . . .	1952	19 365	16 228	2 172	75	890	—	
	1953	19 342	16 180	2 216	52	894	—	
	1954	20 145	16 805	2 398	44	898	—	
	1952	35 391	26 302	6 783	122	2 184	—	
„ Köln . . . . .	1953	36 415	26 931	7 221	111	2 152	—	
	1954	37 928	27 903	7 887	95	2 043	—	
	1952	34 781	28 706	4 718	117	1 240	—	
	1953	35 263	29 108	4 968	71	1 116	—	
„ Münster . . . . .	1954	37 061	30 671	5 217	68	1 105	—	
	1952	31 568	23 643	6 476	74	1 375	—	
	1953	31 961	23 953	6 679	84	1 245	—	
	1954	33 179	24 912	6 981	71	1 215	—	
„ Paderborn . . . . .	1952	121 105	94 879	20 149	388	5 689	—	
	1953	122 981	96 172	21 084	318	5 407	—	
	1954	128 313	100 291	22 483	278	5 261	—	
b) Evangelische Landeskirchen								
Evangelische Landeskirche	1952	30 951	18 949	9 655	489	1 790	68	
	1953	31 890	20 214	9 666	435	1 504	71	
	1954	34 525	21 943	10 387	498	1 611	86	
	1952	40 399	30 744	7 322	324	1 962	47	
Westfalen <sup>2)</sup> . . . . .	1953	45 827	34 703	8 800	274	1 991	59	
	1954	47 302	36 244	8 821	286	1 905	46	
	1952	3 288	2 825	278	—	185	—	
	1953	3 212	2 759	276	6	171	—	
Lippe . . . . .	1954	3 264	2 888	222	7	147	—	
	1952	74 638	52 518	17 255	813	3 937	115	
	1953	80 929	57 676	18 742	715	3 666	130	
	1954	85 091	61 075	19 430	791	3 663	132	

Gebiet <sup>1)</sup>	Jahr	Trauungen				Übertritte und Rücktritte zur kath. bzw. evgl. Kirche	Austritte aus der Kirche	Beerdigungen und Erdbeisetzungen	Feuerbestattungen und Urnenbeisetzungen
		insgesamt	davon						
			rein kath. bzw. evgl. Paare	konfessionell gemischte Paare	nicht evgl. Paare				
a) Röm.-katholische Kirche									
Diözese Aachen . . . . .	1952	10 054	8 719	1 335	—	1 108	510	12 709	—
	1953	10 103	8 697	1 406	—	1 067	497	13 715	—
	1954	10 003	8 506	1 497	—	1 044	471	13 217	—
	1952	20 076	14 995	5 081	—	4 478	2 510	25 934	—
„ Köln . . . . .	1953	20 073	15 208	4 865	—	3 566	2 055	28 179	—
	1954	20 037	14 828	5 209	—	3 377	2 026	26 876	—
	1952	17 163	14 237	2 926	—	2 716	2 157	17 565	—
	1953	17 401	14 516	2 885	—	2 608	1 626	18 724	—
„ Münster . . . . .	1954	17 172	14 227	2 945	—	2 561	1 699	18 098	—
	1952	16 964	12 630	4 334	—	2 543	2 597	17 718	—
	1953	17 110	12 627	4 483	—	2 372	2 320	19 039	—
	1954	16 586	12 331	4 255	—	2 488	2 281	18 013	—
„ Paderborn . . . . .	1952	64 257	50 581	13 676	—	9 845	7 774	73 926	—
	1953	64 687	51 048	13 639	—	9 613	6 498	79 657	—
	1954	63 798	49 892	13 906	—	9 470	6 477	76 204	—
b) Evangelische Landeskirchen									
Evangelische Landeskirche	1952	16 311	11 204	5 034	73	4 980	6 668	23 479	619
	1953	15 803	10 991	4 767	45	5 102	5 164	25 371	638
	1954	15 991	11 100	4 851	40	5 474	4 722	25 013	737
	1952	22 536	18 242	4 239	55	5 905	5 552	26 319	356
Westfalen <sup>2)</sup> . . . . .	1953	23 758	19 123	4 609	26	6 076	4 408	30 213	728
	1954	23 276	18 753	4 506	17	6 252	3 918	29 758	733
	1952	1 844	1 655	188	1	196	111	2 226 <sup>3)</sup>	32 <sup>4)</sup>
	1953	1 745	1 592	153	—	297	91	2 276 <sup>3)</sup>	13 <sup>4)</sup>
Lippe . . . . .	1954	1 752	1 593	158	1	123	101	2 205 <sup>3)</sup>	25 <sup>4)</sup>
	1952	40 691	31 101	9 461	129	11 081	12 331	52 024	1 007
	1953	41 306	31 706	9 529	71	11 475	9 663	57 860	1 379
	1954	41 019	31 446	9 515	58	11 849	8 741	56 976	1 495

Quelle: Amtliche Zentralstelle für Kirchliche Statistik des Katholischen Deutschlands, Köln; Statistisches Amt der Evangelischen Kirche im Rheinland, St. Goar; Landeskirchenamt der Evangelischen Kirche von Westfalen, Bielefeld; Lippisches Landeskirchenamt, Detmold. — <sup>1)</sup> Die Angaben beziehen sich auf die in Nordrhein-Westfalen gelegenen Kirchengebiete. — <sup>2)</sup> Das Gebiet der Evangelischen Landeskirche von Westfalen, das, abgesehen von geringfügigen Abweichungen, den Landesteil Westfalen umfaßt. — <sup>3)</sup> Einschl. Feuerbestattungen. — <sup>4)</sup> Ohne Feuerbestattungen.

V. Rechtspflege und öffentliche Sicherheit

Erläuterungen

**Verbrechen** ist eine mit Zuchthaus oder mit Einschließung von mehr als fünf Jahren bedrohte Handlung.  
**Vergehen** ist eine mit Einschließung bis zu fünf Jahren, mit Gefängnis oder Geldstrafe von mehr als 150 DM oder mit Geldstrafe schlechthin bedrohte Handlung.  
**Übertretung** ist eine mit Haft oder mit Geldstrafe bis zu 150 DM bedrohte Handlung.  
**Jugendlicher** ist, wer zur Zeit der Tat 14 aber noch nicht 18 Jahre alt ist.  
**Heranwachsender** ist, wer zur Zeit der Tat 18 aber noch nicht 21 Jahre alt ist.  
**Erwachsener** ist, wer zur Zeit der Tat 21 Jahre oder älter ist.

A. Tätigkeit der Gerichte

1. Geschäftsanfall bei den Justizbehörden 1948—1955

Vorgang	1948	1949	1950	1951	1952	1953	1954	1955
<b>Zivilsachen in erster Instanz</b>								
Anhängig wurden bei den Amtsgerichten								
Mahnsachen . . . . .	72 143	462 502	838 935	1 056 988	1 106 734	1 228 899	1 279 650	1 248 901
gewöhnliche Prozesse . . . . .	126 025	274 868	336 857	351 586	344 842	337 518	335 364	311 009
Urkunden- und Wechselprozesse . . . . .	1 011	8 265	13 634	14 070	12 359	14 670	15 120	12 385
Arreste u. einstweilige Verfügungen . . . . .	31 398	30 844	30 189	30 502	29 484	27 083	24 732	22 128
Landgerichten								
gewöhnliche Prozesse . . . . .	11 147	14 533	17 879	26 090	26 788	26 689	27 732	27 828
Urkunden- und Wechselprozesse . . . . .	270	858	1 041	1 951	1 612	2 068	2 123	1 954
Arreste u. einstweilige Verfügungen . . . . .	2 164	2 379	2 517	3 129	3 158	3 198	3 169	2 920
Ehe- und Entmündigungssachen . . . . .	40 352	36 747	32 823	27 441	26 695	25 397	25 392	24 812
<b>Strafsachen in erster Instanz</b>								
Anhängig gewordene Anzeigesachen							807 235	849 582
Anträge auf Erlaß eines amtsrichterlichen Strafbefehls . . . . .	85 974	93 661	85 440	116 700	131 958	140 604	141 216	157 215
Anhängig gewordene								
Privatklagen . . . . .	16 716	12 397	12 555	12 578	12 901	11 638	10 453	10 070
Anklagesachen . . . . .	99 956	84 719	80 652	99 400	102 345	116 721	125 315	134 389
darunter wegen Übertretungen . . . . .	5 461	7 606	7 316	7 894	7 984	8 192	9 602	13 149
Vergehen und Verbrechen vor den Amtsrichtern . . . . .	65 310	30 247	22 860	33 553	37 495	52 208	64 178	73 363
Schöffengerichten(Amtsgericht)	18 695	36 395	40 557	47 336	47 411	48 919	46 860	43 642
Strafkammern (Landgericht)	10 208	10 063	9 657	10 455	9 323	7 272	4 665	4 126
Schwurgerichten . . . . .	282	408	262	162	132	130	110	109
<b>Zivil- und Strafsachen in den Rechtsmittelinstanzen</b>								
Zivilsachen i. d. Berufungsinstanz bei den Landgerichten								
gewöhnliche Prozesse . . . . .	14 515	15 547	17 438	19 641	19 894	17 209	16 190	15 662
Urkunden- und Wechselprozesse . . . . .	3	7	17	33	29	35	33	31
Oberlandesgerichten								
gewöhnliche Prozesse . . . . .	2 294	2 444	2 699	3 514	4 190	4 267	4 479	4 705
Urkunden- und Wechselprozesse . . . . .	9	13	17	34	14	42	30	33
Ehe- und Entmündigungssachen . . . . .	4 758	3 786	3 790	2 778	2 626	2 424	2 238	2 039
Strafsachen in der Berufungsinstanz bei d. Landgerichten	12 614	11 149	8 412	11 984	13 717	16 041	18 442	17 692
Revisionsinstanz bei den Oberlandesgerichten gegen Urteile in I. Instanz	2 014	2 225	1 227	509	660	866	1 085	991
der Berufungsinstanz . . . . .	—	—	25	1 224	1 383	1 767	2 331	2 122

2. Geschäftsanfall bei den Justizbehörden 1955

a) Zivilsachen in erster Instanz

Gerichtsbezirk	Anhängig wurden bei den							
	Amtsgerichten				Landgerichten			
	Mahn-sachen	Gewöhn-liche Prozesse	Urkunden- und Wechsel-Prozesse	Arreste und einst- weilige Ver- fügungen	Gewöhn-liche Prozesse	Urkunden- und Wechsel-Prozesse	Arreste und einst- weilige Ver- fügungen	Ehe- und Entmün- digungs- sachen
LG Düsseldorf . . . . .	116 863	31 887	1 054	2 703	3 728	328	575	2 167
„ Duisburg . . . . .	70 767	19 692	608	1 647	1 390	76	123	2 258
„ Kleve . . . . .	23 471	5 783	270	457	425	30	21	684
„ Krefeld . . . . .	29 118	7 851	367	684	975	72	104	674
„ M.Gladbach . . . . .	33 735	10 602	468	742	1 060	54	48	811
„ Wuppertal . . . . .	147 507	31 664	821	1 427	1 854	95	258	1 821
<b>OLG-Bez. Düsseldorf</b> . . . . .	<b>421 461</b>	<b>106 979</b>	<b>3 588</b>	<b>7 660</b>	<b>9 432</b>	<b>655</b>	<b>1 129</b>	<b>8 415</b>
LG Aachen . . . . .	35 426	10 439	335	952	1 048	63	148	1 268
„ Bonn . . . . .	43 197	13 949	631	1 169	1 753	102	208	957
„ Köln . . . . .	157 410	35 824	1 798	2 504	3 932	446	654	2 512
<b>OLG-Bez. Köln</b> . . . . .	<b>236 033</b>	<b>59 612</b>	<b>2 764</b>	<b>4 625</b>	<b>6 733</b>	<b>611</b>	<b>1 010</b>	<b>4 737</b>
LG Arnberg . . . . .	22 692	6 143	220	410	492	15	27	378
„ Bielefeld . . . . .	97 446	24 739	2 090	1 108	2 240	189	134	1 211
„ Bochum . . . . .	59 063	14 963	320	1 329	1 124	44	65	1 858
„ Detmold . . . . .	23 320	5 734	543	379	339	34	35	258
„ Dortmund . . . . .	116 839	22 507	612	1 633	1 623	66	126	2 051
„ Essen . . . . .	115 234	30 917	664	2 306	2 167	114	199	3 082
„ Hagen . . . . .	57 584	15 579	518	950	1 201	59	58	1 217
„ Münster . . . . .	62 525	14 936	722	1 114	1 554	97	85	980
„ Paderborn . . . . .	16 742	4 284	150	334	398	33	23	271
„ Siegen . . . . .	19 962	4 616	194	280	525	37	29	354
<b>OLG-Bez. Hamm (Westf.)</b> . . . . .	<b>591 407</b>	<b>144 418</b>	<b>6 033</b>	<b>9 843</b>	<b>11 663</b>	<b>688</b>	<b>781</b>	<b>11 660</b>
<b>Nordrhein-Westfalen</b> . . . . .	<b>1 248 901</b>	<b>311 009</b>	<b>12 385</b>	<b>22 128</b>	<b>27 828</b>	<b>1 954</b>	<b>2 920</b>	<b>24 812</b>



## 2. Geschäftsanfall bei den Justizbehörden 1955

## b) Strafsachen in erster Instanz

Gerichtsbezirk	Anhängig gewordene Anzeige- sachen	Anträge auf Erlass eines amts- richter- lichen Straf- befehls	Anhängig gewordene						Anklage- sachen zu- sammen
			Privat- klagen	wegen Über- tre- tungen	Anklagesachen				
					wegen Verbrechen u. Vergehen vor den				
					Amts- richtern	Schöff- engerichten (Amts- gericht)	Straf- kammern (Land- gericht)	Schwur- ge- richten	
LG Düsseldorf . . . . .	76 667	12 657	859	605	5 756	4 249	254	5	10 869
„ Duisburg . . . . .	61 069	9 791	814	1 060	7 280	3 596	337	8	12 281
„ Kleve . . . . .	21 816	5 156	233	518	2 305	1 359	35	3	4 220
„ Krefeld . . . . .	18 726	4 515	228	124	1 425	1 323	57	—	2 929
„ M. Gladbach . . . . .	25 886	5 191	403	295	2 103	956	151	6	3 511
„ Wuppertal . . . . .	46 099	7 328	626	390	4 045	2 325	216	8	6 984
<b>OLG-Bez. Düsseldorf</b> . . . . .	<b>249 263</b>	<b>44 638</b>	<b>3 163</b>	<b>2 992</b>	<b>22 914</b>	<b>13 808</b>	<b>1 050</b>	<b>30</b>	<b>40 794</b>
LG Aachen . . . . .	45 655	8 008	516	430	4 796	1 519	262	9	7 016
„ Bonn . . . . .	44 157	11 366	472	808	3 321	1 556	169	4	5 858
„ Köln . . . . .	96 732	15 773	864	2 298	12 340	3 043	382	7	18 070
<b>OLG-Bez. Köln</b> . . . . .	<b>186 544</b>	<b>35 147</b>	<b>1 852</b>	<b>3 536</b>	<b>20 457</b>	<b>6 118</b>	<b>813</b>	<b>20</b>	<b>30 944</b>
LG Arnsberg . . . . .	20 961	4 528	208	325	1 388	1 531	48	1	3 293
„ Bielefeld . . . . .	54 500	10 057	560	776	3 464	2 977	171	4	7 392
„ Bochum . . . . .	43 018	8 673	748	676	3 366	2 397	252	7	6 698
„ Detmold . . . . .	18 085	6 216	174	402	1 348	709	75	1	2 535
„ Dortmund . . . . .	66 152	13 079	832	908	3 847	4 025	516	16	9 312
„ Essen . . . . .	84 809	12 684	1 170	1 125	6 812	2 891	569	13	11 410
„ Hagen . . . . .	41 605	5 617	497	611	2 541	2 921	213	6	6 292
„ Münster . . . . .	47 818	8 354	515	842	4 034	3 375	276	4	8 531
„ Paderborn . . . . .	20 001	3 575	178	619	1 958	1 202	69	4	3 852
„ Siegen . . . . .	17 326	4 647	173	337	1 234	1 688	74	3	3 336
<b>OLG-Bez. Hamm (Westf.)</b> . . . . .	<b>413 775</b>	<b>77 430</b>	<b>5 055</b>	<b>6 621</b>	<b>29 992</b>	<b>23 716</b>	<b>2 263</b>	<b>59</b>	<b>62 651</b>
<b>Nordrhein-Westfalen</b> . . . . .	<b>849 582</b>	<b>157 215</b>	<b>10 070</b>	<b>13 149</b>	<b>73 363</b>	<b>43 642</b>	<b>4 126</b>	<b>109</b>	<b>134 389</b>

## c) Zivil- und Strafsachen in den Rechtsmittelinstanzen

Gerichtsbezirk	Zivilsachen in der Berufungsinstanz bei den					Strafsachen in der		
	Landgerichten		Oberlandesgerichten			Be- rufungs- instanz bei den Land- gerichten	Revisionsinstanz bei den Ober- landesgerichten gegen Urteile in	
	Gewöhn- liche Prozesse	Urkunden- und Wechsel- Prozesse	Gewöhn- liche Prozesse	Urkunden- und Wechsel- Prozesse	Ehe- und Entmün- digungs- sachen		erster Instanz	der Be- rufungs- instanz
OLG Düsseldorf . . . . .	—	—	1 732	6	687	—	286	712
LG Düsseldorf . . . . .	1 655	5	—	—	—	1 534	—	—
„ Duisburg . . . . .	1 179	8	—	—	—	1 415	—	—
„ Kleve . . . . .	258	—	—	—	—	561	—	—
„ Krefeld . . . . .	363	1	—	—	—	391	—	—
„ M. Gladbach . . . . .	454	1	—	—	—	615	—	—
„ Wuppertal . . . . .	1 153	1	—	—	—	1 110	—	—
<b>OLG-Bez. Düsseldorf . . . . .</b>	<b>5 062</b>	<b>16</b>	<b>1 732</b>	<b>6</b>	<b>687</b>	<b>5 626</b>	<b>286</b>	<b>712</b>
OLG Köln . . . . .	—	—	1 258	3	429	—	107	352
LG Aachen . . . . .	694	—	—	—	—	836	—	—
„ Bonn . . . . .	720	—	—	—	—	914	—	—
„ Köln . . . . .	1 722	3	—	—	—	1 837	—	—
<b>OLG-Bez. Köln . . . . .</b>	<b>3 136</b>	<b>3</b>	<b>1 258</b>	<b>3</b>	<b>429</b>	<b>3 587</b>	<b>107</b>	<b>352</b>
OLG Hamm (Westf.) . . . . .	—	—	1 715	24	923	—	598	1 058
LG Arnsberg . . . . .	319	—	—	—	—	502	—	—
„ Bielefeld . . . . .	1 082	1	—	—	—	935	—	—
„ Bochum . . . . .	833	—	—	—	—	1 134	—	—
„ Detmold . . . . .	313	1	—	—	—	324	—	—
„ Dortmund . . . . .	1 147	—	—	—	—	1 287	—	—
„ Essen . . . . .	1 604	—	—	—	—	1 636	—	—
„ Hagen . . . . .	778	4	—	—	—	702	—	—
„ Münster . . . . .	840	4	—	—	—	1 007	—	—
„ Paderborn . . . . .	279	2	—	—	—	510	—	—
„ Siegen . . . . .	269	—	—	—	—	462	—	—
<b>OLG-Bez. Hamm (Westf.) . . . . .</b>	<b>7 464</b>	<b>12</b>	<b>1 715</b>	<b>24</b>	<b>923</b>	<b>8 479</b>	<b>598</b>	<b>1 058</b>
<b>Nordrhein-Westfalen . . . . .</b>	<b>15 662</b>	<b>31</b>	<b>4 705</b>	<b>33</b>	<b>2 039</b>	<b>17 692</b>	<b>991</b>	<b>2 122</b>

## 3. Tätigkeit der Arbeits- und Landesarbeitsgerichte 1950—1955

Vorgang a = Arbeitsgerichte b = Landesarbeitsgerichte		1950	1951	1952	1953	1954	1955
Un erledigte Sachen am Jahresanfang. . . . .	a	4 496	3 741	4 860	4 967	6 486	6 864
	b	251	299	386	481	457	737
Zugänge. . . . .	a	37 412	38 168	41 788	48 040	50 028	45 477
	b	1 466	1 420	1 654	1 662	1 917	1 730
<b>Insgesamt</b>	a	41 908	41 909	46 648	53 007	56 514	52 341
	b	1 717	1 719	2 040	2 143	2 374	2 467
Erledigte Sachen durch Vergleich. . . . .	a	17 612	16 553	18 603	20 443	20 482	19 374
	b	539	455	552	600	455	568
durch streitiges Urteil. . . . .	a	4 513	4 064	4 815	4 671	5 010	4 615
	b	416	445	504	551	611	757
durch sonstiges Urteil. . . . .	a	5 178	5 109	4 980	5 753	6 405	5 911
	b	13	14	20	20	24	29
auf andere Weise. . . . .	a	10 864	11 323	13 283	15 654	17 753	14 928
	b	450	419	483	513	547	561
<b>Insgesamt</b>	a	38 167	37 049	41 681	46 521	49 650	44 828
	b	1 418	1 333	1 559	1 686	1 637	1 915

Quelle: Arbeits- und Sozialministerium Nordrhein-Westfalen.

## 4. Tätigkeit der Sozialgerichte 1955

Art des Verfahrens	Verfahren in										Verfahren insgesamt
	Kassen- arzt- fragen	Kran- ken- ver- siche- rung	Unfall- ver- siche- rung	Bergbaulicher Versicherung		In- validen- ver- siche- rung	Ange- stellten- ver- siche- rung	Arbeits- losen- ver- siche- rung <sup>1)</sup>	Kriegs- opfer- ver- sorgung	son- stigen An- gelegen- heiten <sup>2)</sup>	
				Unfall- ver- siche- rung	Knapp- schafts- renten- ver- siche- rung						
<b>Klageverfahren vor den Sozialgerichten</b>											
Un erledigte Klagen zu Beginn des Berichtsjahres . . . . .	118	1 471	12 889	7 331	4 072	18 225	4 240	2 121	45 316	44	95 827
Im Berichtsjahr eingereichte Klagen <sup>3)</sup> . . . . .	168	1 193	10 329	5 254	2 265	9 829	4 498	1 840	18 863	598	54 837
Anhängige Klagen . . . . .	286	2 664	23 218	12 585	6 337	28 054	8 738	3 961	64 179	642	150 664
Im Berichtsjahr erledigte Klagen . . . . .	157	1 465	8 976	6 123	2 768	13 280	3 361	2 047	20 082	394	58 653
davon											
durch rechtskräftigen Vorbescheid abgewiesen (§§ 105, 216 Sozialgesetzgebung) . . . . .	2	6	120	24	5	152	22	34	396	—	761
durch Urteil . . . . .	45	652	2 651	948	616	3 647	1 149	993	10 333	94	21 128
durch Vergleich . . . . .	3	86	1 142	495	225	1 511	224	116	1 661	2	5 466
durch Anerkenntnis . . . . .	2	39	122	182	62	691	94	53	249	5	1 499
durch Zurücknahme . . . . .	97	511	4 552	4 043	1 594	6 840	1 704	814	6 750	106	27 011
auf sonstige Weise . . . . .	8	171	389	431	266	439	168	37	693	187	2 789
Am Ende des Berichtsjahres unerledigte Klagen. . . . .	129	1 199	14 242	6 462	3 569	14 774	5 377	1 914	44 097	248	92 011
<b>Berufungsverfahren vor dem Landessozialgericht</b>											
Un erledigte Berufungen zu Beginn des Berichtsjahres . . . . .	8	67	1 674	858	837	1 434	604	90	10 091	—	15 663
Im Berichtsjahr eingelegte Berufungen <sup>3)</sup> . . . . .	20	183	680	301	207	1 151	379	251	4 542	—	7 714
Anhängige Berufungen . . . . .	28	250	2 354	1 159	1 044	2 585	983	341	14 633	—	23 377
Im Berichtsjahr erledigte Berufungen . . . . .	23	76	918	306	268	872	315	81	2 400	—	5 259
davon											
durch rechtskräftigen Vorbescheid verworfen (§§ 158, 216 Sozialgesetzgebung) . . . . .	—	—	15	—	—	6	3	—	238	—	262
durch Urteil . . . . .	15	42	410	105	69	273	104	42	887	—	1 947
durch Vergleich . . . . .	1	5	128	35	46	167	30	2	98	—	512
durch Anerkenntnis . . . . .	—	—	—	4	1	18	8	1	6	—	38
durch Zurücknahme . . . . .	5	23	341	146	124	327	137	29	944	—	2 076
durch Zurückverweisung (§ 159 Sozialgesetzgebung) auf sonstige Weise . . . . .	2	2	6	—	15	19	19	3	19	—	85
Am Ende des Berichtsjahres unerledigte Berufungen . . . . .	5	174	1 436	853	776	1 713	668	260	12 233	—	18 118

<sup>1)</sup> Einschl. der übrigen Aufgaben der Bundesanstalt für Arbeitsvermittlung und Arbeitslosenversicherung. — <sup>2)</sup> Angelegenheiten nach §§ 513, 204, 205 SGG u. a. m. — <sup>3)</sup> Einschl. der von der höheren Instanz zurückverwiesenen und der wiederaufgenommenen Verfahren.



## 5. Geschäftsanfall bei den Verwaltungsgerichten 1951—1955

Vorgang a = Verwaltungsgerichte I. Instanz b = Oberverwaltungsgericht Münster		1951	1952	1953	1954	1955
Neueingänge . . . . .	{ a b	14 382 <sup>1)</sup> 2 405 <sup>2)</sup>	18 591 3 423	16 008 3 335	15 689 3 146	16 663 3 264
Erledigte Sachen . . . . .	{ a b	14 970 1 656	16 610 2 723	18 170 3 434	14 838 2 723	15 845 2 771
Unerledigte Sachen <sup>3)</sup> . . . . .	{ a b	7 337 1 507	9 318 2 207	7 156 2 108	8 091 2 557	8 909 3 050
Art und Erledigung der Verfahren <sup>4)</sup>						
Klage abgewiesen . . . . .		1 608	1 867	1 908	1 911	2 503
Klage stattgegeben . . . . .		701	823	933	974	956
Verfahren in der I. Instanz auf andere Weise erledigt . .		5 188	13 920	15 329	11 953	12 386
Berufung abgewiesen . . . . .		257	586	691	517	546
Berufung stattgegeben . . . . .		106	215	241	197	151
Verfahren in der II. Instanz auf andere Weise erledigt . .		729	1 922	2 502	2 009	2 074
Zahl der hauptamtlichen Richter <sup>5)</sup> . . . . .	{ a b	85 21	112 38	113 39	118 41	120 42

<sup>1)</sup> Außerdem am 1. 1. 1951 unerledigte Sachen: 7 925. — <sup>2)</sup> Außerdem am 1. 1. 1951 unerledigte Sachen: 613. — <sup>3)</sup> Stand 31. Dezember. —  
<sup>4)</sup> 1951 nur Ergebnisse des zweiten Halbjahres.

## B. Kriminalität

## 1. Abgeurteilte 1950—1955 nach Art der Entscheidung

Abgeurteilte — Art der Entscheidung	1950	1951	1952	1953	1954	1955
<b>Erwachsene</b>						
<b>Abgeurteilte insgesamt</b> . . . . .	93 233	119 283	142 328	147 835	159 636	160 285
darunter						
freigesprochen . . . . .	9 818	14 013	17 398	17 300	2 539	17 432
Verfahren eingestellt . . . . .	15 551	8 441	10 019	9 322	18 276	11 204
verurteilt . . . . .	67 780	96 756	114 815	121 108	124 027	131 257
und zwar zu						
Zuchthaus . . . . .	802	842	962	918	881	938
darunter lebenslanges . . . . .	20	16	13	12	10	17
Gefängnis . . . . .	24 509	32 289	40 248	40 291	38 697	40 393
davon weniger als 3 Monate . . . . .	9 685	14 653	19 089	20 872	—	—
bis einschl. 3 Monate . . . . .	—	—	—	—	24 722	25 780
3 Monate bis unter 1 Jahr . . . . .	11 056	14 219	17 207	15 958	—	—
mehr als 3 bis einschl. 9 Monate . . . . .	—	—	—	—	10 074	10 563
1 Jahr und darüber . . . . .	3 768	3 417	3 952	3 461	—	—
mehr als 9 Monate . . . . .	—	—	—	—	3 901	4 050
Haft . . . . .	379	795	914	474	907	1 314
Geldstrafe . . . . .	42 090	62 830	72 691	79 425	83 542	88 612
Geldstrafe neben Freiheitsstrafe . . . . .	1 006	1 158	1 536	1 703	1 619	2 006
<b>Jugendliche<sup>1)</sup></b>						
<b>Abgeurteilte insgesamt</b> . . . . .	6 423	9 721	9 668	8 586	13 162	15 468
darunter						
freigesprochen . . . . .	231	312	376	356	562	699
Verfahren eingestellt . . . . .	410	418	611	482	830	985
verurteilt <sup>2)</sup> . . . . .	5 762	8 939	8 610	7 726	11 745	13 741
und zwar zu						
Jugendgefängnis bzw. Jugendstrafe . . . . .	393	520	608	512	1 232	1 561
davon bis 3 Monate . . . . .	37	50	36	42	—	—
über 3 Monate bis unter 1 Jahr . . . . .	239	316	366	333	—	—
6 Monate bis einschl. 1 Jahr . . . . .	—	—	—	—	876	1 091
1 Jahr und darüber . . . . .	27	29	41	44	—	—
mehr als 1 Jahr . . . . .	—	—	—	—	131	157
von unbestimmter Dauer . . . . .	90	125	165	93	225	313
Jugendarrest . . . . .	3 030	4 424	4 384	3 701	4 864	5 694
Auferlegung besonderer Pflichten . . . . .	359	1 088	1 179	1 291	3 780	5 094
Verwarnungen . . . . .	1 808	2 735	2 816	2 534	4 390	5 057
Erziehungsmaßregeln . . . . .	172	172	157	182	1 859	1 933

<sup>1)</sup> Ab 1. Oktober 1953 einschl. Heranwachsender, die nach Jugendstrafrecht abgeurteilt wurden. — <sup>2)</sup> 1950 und 1951 ohne Doppelmaßnahmen.

## 2. Nach allgemeinem Strafrecht abgeurteilte Personen 1955 nach der strafbaren Handlung und nach der Entscheidung

Strafbare Handlung  a = Erwachsene b = Heranwachsende	Abgeurteilte		Verurteilte							Personen, bei denen	
	ins- gesamt	weib- lich	ins- gesamt	darunter		Erkannte Strafen				auf Frei- spruch erkannt ist	das Ver- fahren ein- gestellt worden ist
				weib- lich	vor- bestraft	Zucht- haus	Ge- fängnis	Haft	Geld- strafe allein		
<b>Verbrechen und Vergehen gegen das Strafgesetzbuch</b>											
Erfolglose Teilnahme (§ 49a) . . .	a 20 b 1	5	4	—	2	—	4	—	—	15	1
Hochverrat (§§ 80—87) . . . . .	a 12 b 1	—	4	—	1	—	4	—	—	7	1
Staatsgefährdung (§§ 88—98) . . .	a 65 b 5	5	39	2	10	—	38	—	1	16	10
Landesverrat (§§ 99—101) . . . . .	a 14 b 1	—	13	—	8	—	13	—	—	1	—
Delikte gegen die Ausübung staats- bürgerlicher Rechte (§§ 105—109)	a 3 b —	—	2	—	—	—	—	—	2	1	—
Widerstand gegen die Staatsgewalt (§§ 110—122b) . . . . .	a 1706 b 155	140	1397	100	695	2	543	28	824	158	150
darunter											
Widerstand gegen Voll- streckungsbeamte (§ 113) . . .	a 1459 b 128	109	1226	83	606	—	459	28	739	125	107
Verbrechen und Vergehen wider die öffentliche Ordnung (§§ 123—145d)	a 4056 b 343	574	3113	422	1285	—	1002	46	2065	645	293
Münzverbrechen und Münzvergehen (§§ 146—152) . . . . .	a 36 b 6	5	30	4	12	2	18	—	10	6	—
Falsche uneidliche Aussage und Meineid (§§ 153—163) . . . . .	a 1433 b 54	526	716	253	295	16	592	—	108	573	132
Falsche Anschuldigung (§ 164) . . .	a 651 b 30	188	363	107	183	—	172	—	191	171	116
Vergehen, welche sich auf die Religion beziehen (§§ 166—168) . .	a 12 b 2	5	11	5	3	—	6	—	5	—	—
Straftaten gegen den Personenstand, die Ehe und Familie (§§ 169—172)	a 4725 b 95	518	3645	404	2146	3	3530	2	110	523	555
darunter											
Doppelhehe (§ 171) . . . . .	a 86 b 1	17	59	13	21	3	56	—	—	9	18
Ehebruch (§ 172) . . . . .	a 61 b 3	30	53	26	13	—	23	—	30	2	6
Verbrechen und Vergehen wider die Sittlichkeit (§§ 173—184b) . . .	a 3840 b 179	324	2916	206	1345	231	2416	—	269	749	129
darunter											
Einfache und schwere Unzucht zwischen Männern (§§ 175, 175a)	a 678 b 43	—	558	—	291	29	456	—	73	81	36
Notzucht, Unzucht oder Not- zuchtmit Todesfolge (§§ 177, 178)	a 183 b 20	1	107	—	60	20	87	—	—	72	2
Beleidigung (§§ 185—200) . . . . .	a 3454 b 84	1176	1869	553	538	2	323	17	1527	405	1122
Verbrechen und Vergehen wider das Leben (§§ 211—222) <sup>1)</sup> . . . . .	a 1995 b 189	504	1297	368	375	55	1043	—	199	548	133
darunter											
Mord (§ 211) . . . . .	a 33 b 2	5	25	4	15	22	3	—	—	3	1
Totschlag, Totschlag unter mildernden Umständen (§§ 212, 213) . . . . .	a 49 b 2	12	38	8	14	12	26	—	—	4	—
Abtreibung (§ 218) . . . . .	a 633 b 51	433	456	321	135	17	385	—	54	77	100
Körperverletzung (§§ 223—233) . .	a 34082 b 4030	2377	26228	1687	5796	11	2970	26	23221	4839	2945
Verbrechen und Vergehen wider die persönliche Freiheit (§§ 234—241a)	a 503 b 36	57	327	32	138	3	102	2	3040	416	205
Diebstahl und Unterschlagung (§§ 242—248c) . . . . .	a 22820 b 3012	3901	19032	3203	10635	403	10464	13	8152	2467	1294
Raub und Erpressung (§§ 249—256) . . . . .	a 367 b 77	36	312	24	216	61	234	—	17	39	16
Begünstigung und Hehlerei (§§ 257—262) . . . . .	a 3139 b 165	874	2022	570	986	12	929	1	1080	831	286
Betrug und Untreue (§§ 263—266)	a 14055 b 562	2216	10285	1533	6633	115	6531	5	3634	2379	1382
Urkundenfälschung (§§ 267—281)	a 1157 b 90	217	947	171	476	4	458	—	485	100	107

<sup>1)</sup> Einschl. der §§ 201—210. — <sup>2)</sup> Wenn Arbeitshaus angeordnet oder Fahrerlaubnis entzogen worden ist.



## 2. Nach allgemeinem Strafrecht abgeurteilte Personen 1955 nach der strafbaren Handlung und nach der Entscheidung

Strafbare Handlung  a) = Erwachsene b) = Heranwachsende	Abgeurteilte		Verurteilte							Personen, bei denen	
	ins- gesamt	weib- lich	ins- gesamt	darunter		Erkannte Strafen				auf Frei- spruch erkannt ist	das Ver- fahren einges- tellt worden ist
				weib- lich	vor- bestraft	Zucht- haus	Ge- fängnis	Haft	Geld- strafe allein		
Strafbarer Eigennutz und Ver- letzung fremder Geheimnisse (§§ 284—302c) . . . . .	a 863 b 86	58 2	646 72	31 1	205 16	— —	166 11	— —	480 61	139 5	78 9
Sachbeschädigung (§§ 303—305) . . . . .	a 913 b 187	51 1	751 158	36 1	263 31	— —	103 13	— —	648 145	100 15	61 12
Gemeingefährliche Verbrechen und Vergehen (§§ 306—330c) . . . . .	a 8 509 b 578	209 15	7 334 508	160 11	2 711 89	6 —	3 993 166	83 3	3 252 339	713 34	412 30
Verbrechen und Vergehen im Amte (§§ 331—357) . . . . .	a 344 b 18	22 1	262 18	14 1	39 2	2 —	217 13	1 1	42 4	51 —	31 —
<b>Zusammen</b>	a 108 774 b 9 986	13 988 1 039	83 565 8 285	9 885 821	34 996 2 008	928 9	35 871 3 068	224 17	46 542 5 191	15 553 964	9 353 691
<b>Verbrechen und Vergehen gegen anderes Bundesrecht</b>											
Konkursordnung (§§ 239—244) . . . . .	a 67 b —	17 —	28 —	6 —	11 —	1 —	18 —	— —	9 —	12 —	27 —
Lebensmittelgesetz einschl. Milch- gesetz . . . . .	a 3 298 b 22	856 14	2 966 18	815 10	300 —	— —	9 —	— —	2 957 18	164 1	168 3
Sozialversicherungsgesetze (RVO, AVG, AVAVG) . . . . .	a 473 b 2	52 —	341 2	34 —	149 1	— —	194 —	1 —	146 2	25 —	106 —
Straßenverkehrsgesetz . . . . .	a 26 757 b 3 515	1 026 268	26 207 3 416	1 003 263	6 752 463	— —	712 98	38 3	25 457 3 315	280 16	269 75
Gesetz über den Verkehr mit Betäubungsmitteln (Opiumgesetz) Gesetz zur Bekämpfung der Geschlechtskrankheiten . . . . .	a 62 b — a 4 b —	18 — 4 —	39 — 2 —	11 — 2 —	16 — 1 —	— — — —	11 — 2 —	— — — —	28 — — —	6 — 1 —	11 — 1 —
Wirtschaftsstrafgesetz . . . . .	a 38 b 1	5 —	12 —	2 —	9 —	— —	6 —	— —	6 —	1 —	25 1
darunter											
Verstöße gegen §§ 18—21 . . . . .	a 30 b 1	3 —	7 —	— —	7 —	— —	2 —	— —	5 —	1 —	22 1
Gesetz über das Paßwesen . . . . .	a 594 b 51	136 8	550 44	124 6	118 5	— —	202 15	7 —	341 29	6 —	38 6
Gesetz zum Schutze der Jugend in der Öffentlichkeit . . . . .	a 82 b 3	21 2	57 3	15 2	6 1	— —	1 —	— —	56 3	11 —	14 —
Gesetz über die Verbreitung jugendgefährdender Schriften . . . . .	a 56 b —	16 —	46 —	13 —	7 —	— —	3 —	— —	43 —	7 —	3 —
Gesetz über den Verkehr mit unedlen Metallen . . . . .	a 358 b 8	61 —	282 6	44 —	139 2	— —	23 3	— —	259 3	48 —	27 2
Gesetz über den Verkehr mit Edelmetallen . . . . .	a 2 b —	1 —	2 —	1 —	— —	— —	— —	— —	2 —	— —	— —
Gesetz gegen den unlauteren Wett- bewerb . . . . .	a 71 b 2	6 —	40 —	3 —	19 —	— —	4 —	— —	36 —	14 2	17 —
Abgabenordnung (Steuer- und Zollzuwiderhandlungen) . . . . .	a 2 128 b 380	383 53	1 667 340	259 43	846 50	— —	818 28	3 —	846 312	146 8	315 32
Gesetz gegen den verbrecherischen und gemeingefährlichen Gebrauch von Sprengstoffen . . . . .	a 16 b 1	2 —	10 1	— —	3 1	— —	9 1	— —	1 —	1 —	5 —
darunter											
Verstoß gegen § 9 . . . . .	a 15 b 1	2 —	9 1	— —	3 1	— —	9 1	— —	— —	1 —	5 —
Verordnung gegen Bestechung und Geheimnisverrat nichtbeamiteter Personen . . . . .	a — b —	— —	— —	— —	— —	— —	— —	— —	— —	— —	— —
Übrige Verbrechen und Vergehen gegen anderes Bundesrecht . . . . .	a 4 774 b 204	1 035 14	4 116 179	915 12	844 18	— —	138 5	31 4	3 947 170	307 13	350 12
<b>Zusammen</b>	a 38 780 b 4 189	3 639 359	36 365 4 009	3 247 336	9 220 541	1 —	2 150 150	80 7	34 134 3 852	1 029 40	1 376 131
<b>Vergehen nach Landesrecht</b>	a 2 b —	— —	2 —	— —	— —	— —	— —	— —	2 —	— —	— —
<b>Verbrechen und Vergehen insgesamt</b>	a 147 556 b 14 175	17 627 1 398	119 932 12 294	13 132 1 157	44 216 2 549	929 9	38 021 3 218	304 24	80 678 9 043	16 582 1 004	107 29 822
<b>Übertretungen<sup>a)</sup></b>	a 1 021 b 41	29 7	1 001 37	29 7	419 7	— —	— —	960 29	41 8	— —	— —
<b>Zuwiderhandlungen gegen das Militärregierungsgesetz Nr. 53 (Devisenvergehen)</b>	a 18 b —	— —	6 —	— —	3 —	— —	2 —	— —	4 —	2 —	10 —

### 3. Nach Jugendstrafrecht abgeurteilte und verurteilte Personen 1955 nach der strafbaren Handlung und nach der Entscheidung

Strafbare Handlung a) Jugendliche b) Heranwachsende	Abgeurteilte		Verurteilte							Sonstige Entscheidungen	
	ins- gesamt	weib- lich	ins- gesamt	darunter		Angeordnete Strafen und Maßnahmen				zu- sam- men	da- runter Frei- sprüche
				weib- lich	vor- bestraft	Jug- end- strafe	Zuchtmittel		Er- zie- hungs- maß- regeln		
							zu- sam- men	dar- unter Jug- end arrest			
<b>Verbrechen und Vergehen gegen das Strafgesetzbuch</b>											
Erfolglose Teilnahme (§ 49 a) . . .	a	—	—	—	—	—	—	—	—	—	—
	b	1	—	1	—	1	—	—	—	—	—
Hochverrat (§§ 80—87) . . . . .	a	—	—	—	—	—	—	—	—	—	—
	b	—	—	—	—	—	—	—	—	—	—
Staatsgefährdung (§§ 88—98) . .	a	1	1	1	1	1	—	—	—	—	—
	b	2	1	2	1	2	—	—	—	—	—
Landesverrat (§§ 99—101) . . . .	a	—	—	—	—	—	—	—	—	—	—
	b	1	—	1	—	1	—	—	—	—	—
Delikte gegen die Ausübung staats- bürgerlicher Rechte (§§ 105—109)	a	—	—	—	—	—	—	—	—	—	—
	b	—	—	—	—	—	—	—	—	—	—
Widerstand gegen die Staatsgewalt (§§ 110—122 b) . . . . .	a	25	1	20	2	1	21	13	1	5	3
	b	37	—	35	5	4	45	15	6	2	—
darunter											
Widerstand gegen Voll- streckungsbeamte (§ 113) . .	a	22	1	18	2	—	20	12	1	4	2
	b	33	—	32	5	3	43	13	6	1	—
Verbrechen und Vergehen wider die öffentliche Ordnung (§§ 123—145 d)	a	144	15	132	12	8	188	50	21	12	3
	b	122	10	106	9	18	155	26	17	16	8
Münzverbrechen und Münz- vergehen (§§ 146—152) . . . . .	a	—	—	—	—	—	—	—	—	—	—
	b	—	—	—	—	—	—	—	—	—	—
Falsche uneidliche Aussage und Meineid (§§ 153—163) . . . . .	a	18	14	14	11	3	13	7	—	4	4
	b	27	12	22	10	8	11	8	1	5	3
Falsche Anschuldigung (§ 164) . .	a	19	10	15	8	1	17	4	3	4	3
	b	8	2	7	2	2	6	3	—	1	1
Vergehen, welche sich auf die Re- ligion beziehen (§§ 166—168) . . .	a	—	—	—	—	—	—	—	—	—	—
	b	2	—	2	—	2	—	—	—	—	—
Straftaten gegen den Personen- stand, die Ehe und Familie (§§ 169—172) . . . . .	a	1	1	—	—	—	—	—	—	1	—
	b	7	6	6	5	2	4	1	2	1	1
Verbrechen und Vergehen wider die Sittlichkeit (§§ 173—184 b) . . . .	a	503	9	427	5	46	51	401	202	101	76
	b	265	4	251	4	52	97	189	112	33	14
darunter											
Einfache und schwere Unzucht zwischen Männern (§§ 175, 175 a)	a	109	—	91	—	9	7	91	30	21	18
	b	71	—	68	—	11	22	57	29	9	3
Notzucht, Unzucht oder Not- zucht mit Todesfolge (§§ 177, 178) . . . . .	a	46	—	40	—	6	22	21	9	3	6
	b	25	—	24	—	9	20	6	3	—	1
Beleidigung (§§ 185—200) . . . .	a	93	13	75	9	7	2	95	31	15	18
	b	68	5	55	3	11	7	61	19	7	13
Verbrechen und Vergehen wider das Leben (§§ 211—222) <sup>1)</sup> . . . .	a	35	19	28	17	4	1	30	15	6	7
	b	43	18	38	16	4	11	38	9	3	5
darunter											
Mord (§ 211) . . . . .	a	1	—	1	—	1	1	—	—	—	—
	b	1	—	1	—	1	1	—	—	—	—
Totschlag, Totschlag unter mildernden Umständen (§§ 212, 213) . . . . .	a	—	—	—	—	—	—	—	—	—	—
	b	1	—	1	—	—	1	—	—	—	—
Abtreibung (§ 218) . . . . .	a	16	16	16	16	3	—	18	6	4	—
	b	20	15	18	14	2	1	24	5	1	2
Körperverletzung (§§ 223—233) .	a	1330	113	1123	91	83	8	1587	299	205	207
	b	744	45	595	35	88	20	780	193	61	149
Verbrechen und Vergehen wider die persönliche Freiheit (§§ 234— 241 a) . . . . .	a	21	1	20	1	4	2	20	16	5	1
	b	27	1	23	1	8	4	28	10	2	4
Diebstahl und Unterschlagung (§§ 242—248 c) . . . . .	a	5167	681	4635	580	722	436	5050	2558	745	532
	b	2287	305	2120	275	665	689	1937	929	207	167
Raub und Erpressung (§§ 249—256).	a	53	1	51	1	13	30	21	17	9	2
	b	69	2	67	2	15	55	13	11	3	2
Begünstigung und Hehlerei (§§ 257—262) . . . . .	a	171	20	150	16	26	6	189	77	27	21
	b	72	15	57	10	15	5	64	30	9	15
Betrug und Untreue (§§ 263—266).	a	241	39	208	31	22	11	242	93	34	33
	b	239	49	210	41	51	48	218	100	18	29
Urkundenfälschung (§§ 267—281).	a	59	15	51	12	8	—	63	24	6	3
	b	40	8	36	8	4	4	42	13	5	4

<sup>1)</sup> Einschl. der §§ 201—210. — <sup>2)</sup> Wenn Arbeitshaus angeordnet oder Fahrerlaubnis entzogen worden ist.



### 3. Nach Jugendstrafrecht abgeurteilte und verurteilte Personen 1955 nach der strafbaren Handlung und nach der Entscheidung

Strafbare Handlung  a = Jugendliche b = Heranwachsende	Abgeurteilte		Verurteilte							Sonstige Entscheidungen	
	insgesamt	weiblich	insgesamt	darunter		Angeordnete Strafen und Maßnahmen				zusammen	darunter Freisprüche
				weiblich	vorbestraft	Jugendstrafe	Zuchtmittel		Erziehungsmaßnahmen		
							zusammen	darunter Jugendarrest			
Strafbarer Eigennutz und Verletzung fremder Geheimnisse (§§ 284—302e) . . . . .	a 96 b 34	— —	83 22	— —	8 3	1 1	114 28	17 7	8 2	13 12	2 5
Sachbeschädigung (§§ 303—305) . . . . .	a 389 b 162	3 —	277 125	2 —	19 17	1 2	394 196	74 30	33 7	112 37	44 19
Gemeingefährliche Verbrechen und Vergehen (§§ 306—330c) . . . . .	a 138 b 158	13 1	117 133	7 1	15 27	4 8	160 177	45 67	20 16	21 25	9 14
Verbrechen und Vergehen im Amte (§§ 331—357) . . . . .	a 1 b 7	— —	1 7	— —	— —	— 4	1 4	1 3	— —	— —	— —
<b>Zusammen</b>	a 8505 b 4422	969 484	7428 3921	804 423	988 995	561 988	8606 3997	3543 1586	1239 399	1077 501	434 233
<b>Verbrechen und Vergehen gegen anderes Bundesrecht</b>											
Konkursordnung (§§ 239-244) . . . . .	a — b —	— —	— —	— —	— —	— —	— —	— —	— —	— —	— —
Lebensmittelgesetz einschl. Milchgesetz . . . . .	a 3 b 2	3 1	3 2	3 1	— —	— —	3 2	— —	— —	— —	— —
Sozialversicherungsgesetz (RVO, AVG, AVAVG) . . . . .	a — b —	— —	— —	— —	— —	— —	— —	— —	— —	— —	— —
Straßenverkehrsgesetz . . . . .	a 1585 b 652	141 48	1453 620	136 46	119 86	5 6	1982 840	328 127	214 61	82 32	12 5
Gesetz über den Verkehr mit Betäubungsmitteln (Opiumgesetz) . . . . .	a 1 b —	— —	1 —	— —	— —	— —	1 —	— —	— —	— —	— —
Gesetz zur Bekämpfung der Geschlechtskrankheiten . . . . .	a — b —	— —	— —	— —	— —	— —	— —	— —	— —	— —	— —
Wirtschaftsstrafgesetz . . . . .	a — b —	— —	— —	— —	— —	— —	— —	— —	— —	— —	— —
darunter Verstöße gegen §§ 18-21 . . . . .	a — b —	— —	— —	— —	— —	— —	— —	— —	— —	— —	— —
Gesetz über das Paßwesen . . . . .	a 27 b 23	3 —	24 22	3 —	2 1	— —	29 27	3 8	2 3	3 1	— —
Gesetz zum Schutze der Jugend in der Öffentlichkeit . . . . .	a — b —	— —	— —	— —	— —	— —	— —	— —	— —	— —	— —
Gesetz über die Verbreitung jugendgefährdender Schriften . . . . .	a — b —	— —	— —	— —	— —	— —	— —	— —	— —	— —	— —
Gesetz über den Verkehr mit unedlen Metallen . . . . .	a 10 b 1	— 1	9 1	— 1	— —	— —	12 1	5 —	1 —	1 —	1 —
Gesetz über den Verkehr mit Edelmetallen . . . . .	a — b —	— —	— —	— —	— —	— —	— —	— —	— —	— —	— —
Gesetz gegen den unlauteren Wettbewerb . . . . .	a — b —	— —	— —	— —	— —	— —	— —	— —	— —	— —	— —
Abgabenordnung (Steuer- und Zollzuwiderhandlungen) . . . . .	a 168 b 102	30 10	150 92	26 8	17 24	— 2	204 125	20 5	7 7	18 10	2 1
Gesetz gegen den verbrecherischen und gemeingefährlichen Gebrauch von Sprengstoffen . . . . .	a — b —	— —	— —	— —	— —	— —	— —	— —	— —	— —	— —
darunter Verstoß gegen § 9 . . . . .	a — b —	— —	— —	— —	— —	— —	— —	— —	— —	— —	— —
Verordnung gegen Bestechung und Geheimnisverrat nichtbeameter Personen . . . . .	a — b —	— —	— —	— —	— —	— —	— —	— —	— —	— —	— —
Übrige Verbrechen und Vergehen gegen anderes Bundesrecht . . . . .	a 175 b 85	15 —	161 69	14 —	13 5	— 1	220 98	53 16	7 3	14 16	7 7
<b>Zusammen</b>	a 1919 b 865	192 60	1801 806	182 56	151 116	5 9	2451 1093	409 156	231 74	118 59	22 13
<b>Vergehen nach Landesrecht</b>	a 11 b 2	5 1	11 2	5 1	1 1	— —	11 2	11 2	1 1	— —	— —
<b>Verbrechen und Vergehen insgesamt</b>	a 10435 b 5289	1166 445	9240 4729	991 480	1140 1112	566 997	11068 5092	3963 1744	1471 474	1195 560	456 246
<b>Übertretungen<sup>a)</sup></b>	a — b 14	— 3	— 14	— 3	— 3	— —	— 14	— 12	— 2	— —	— —
<b>Zuwiderhandlungen gegen das Militärregierungsgesetz Nr. 53 (Devisenvergehen)</b>	a — b —	— —	— —	— —	— —	— —	— —	— —	— —	— —	— —

**4. Verurteilte 1950—1955 nach ausgewählten Verbrechen und Vergehen**

Verbrechen und Vergehen	1950	1951	1952	1953	1954	1955
<b>Verurteilte Erwachsene insgesamt</b> . . . . .	<b>67 780</b>	<b>96 756</b>	<b>114 815</b>	<b>121 108</b>	<b>124 027</b>	<b>131 257</b>
darunter verurteilt wegen						
Verbrechen und Vergehen wider						
die Sittlichkeit . . . . .	2 740	2 789	3 088	2 982	2 918	3 027
das Leben . . . . .	1 295	1 673	1 789	1 641	1 487	1 420
Körperverletzung . . . . .	9 487	14 404	18 501	20 326	24 510	29 626
Diebstahl und Unterschlagung . . . . .	22 241	30 630	34 846	28 685	21 987	21 600
Raub und Erpressung . . . . .	361	374	434	395	298	375
Begünstigung und Hehlerei . . . . .	2 701	4 075	4 721	3 448	2 885	2 145
Betrug und Untreue . . . . .	5 053	7 616	10 587	12 036	11 333	10 725
Urkundenfälschung . . . . .	813	1 000	1 203	1 283	1 066	1 028
Vergehen gegen das Straßenverkehrsgesetz <sup>1)</sup> . . . . .	5 771	8 343	9 784	19 748	25 935	29 623
<b>Verurteilte weibliche Erwachsene insgesamt</b> . . . . .	<b>11 978</b>	<b>14 564</b>	<b>16 224</b>	<b>15 804</b>	<b>14 277</b>	<b>14 023</b>
darunter verurteilt wegen						
Verbrechen und Vergehen wider						
die Sittlichkeit . . . . .	186	185	210	183	189	212
das Leben . . . . .	744	962	871	737	613	402
Körperverletzung . . . . .	583	818	1 134	1 186	1 520	1 852
Diebstahl und Unterschlagung . . . . .	4 942	5 184	5 477	4 651	3 722	3 595
Raub und Erpressung . . . . .	24	30	30	28	27	27
Begünstigung und Hehlerei . . . . .	868	1 167	1 251	838	557	597
Betrug und Untreue . . . . .	908	1 265	1 578	1 986	1 780	1 598
Urkundenfälschung . . . . .	153	197	241	254	177	183
Vergehen gegen das Straßenverkehrsgesetz <sup>1)</sup> . . . . .	353	541	662	1 094	1 217	1 266
<b>Verurteilte Jugendliche insgesamt<sup>2)</sup></b> . . . . .	<b>5 762</b>	<b>8 939</b>	<b>8 610</b>	<b>7 726</b>	<b>11 745</b>	<b>13 741</b>
darunter verurteilt wegen						
Verbrechen und Vergehen wider						
die Sittlichkeit . . . . .	197	230	233	312	529	678
das Leben . . . . .	21	43	29	40	51	66
Körperverletzung . . . . .	350	513	621	678	1 300	1 718
Diebstahl und Unterschlagung . . . . .	3 995	6 401	5 786	4 462	5 690	6 755
Raub und Erpressung . . . . .	28	38	64	38	77	118
Begünstigung und Hehlerei . . . . .	139	198	175	130	168	207
Betrug und Untreue . . . . .	78	116	118	143	380	418
Urkundenfälschung . . . . .	46	49	45	47	79	87
Vergehen gegen das Straßenverkehrsgesetz <sup>1)</sup> . . . . .	129	319	434	761	1 928	2 073
<b>Verurteilte weibliche Jugendliche insgesamt<sup>2)</sup></b> . . . . .	<b>744</b>	<b>940</b>	<b>947</b>	<b>897</b>	<b>1 300</b>	<b>1 440</b>
darunter verurteilt wegen						
Verbrechen und Vergehen wider						
die Sittlichkeit . . . . .	3	4	2	3	12	9
das Leben . . . . .	13	28	21	22	23	33
Körperverletzung . . . . .	20	30	31	44	103	126
Diebstahl und Unterschlagung . . . . .	482	591	622	547	775	855
Raub und Erpressung . . . . .	2	2	1	1	2	3
Begünstigung und Hehlerei . . . . .	23	19	18	14	21	26
Betrug und Untreue . . . . .	23	32	28	32	63	72
Urkundenfälschung . . . . .	13	12	9	6	10	20
Vergehen gegen das Straßenverkehrsgesetz <sup>1)</sup> . . . . .	6	9	15	44	145	182

<sup>1)</sup> Bis 19. 1. 1953 Kraftfahrzeuggesetz. — <sup>2)</sup> Ab 1. 10. 1953 einschl. Heranwachsender, die nach Jugendstrafrecht verurteilt wurden.

**5. Wegen Verbrechen und Vergehen gegen das Strafgesetzbuch verurteilte Personen 1950—1955**

Strafbare Handlung Personengruppe	Verurteilte wegen Verbrechen und Vergehen im Jahre					
	1950	1951	1952	1953	1954	1955
<b>Verbrechen und Vergehen</b>						
Strafbare Vorbereitungshandlungen (§§ 49 a, b) <sup>1)</sup>	8	14	33	52	17	6
In Beziehung auf die Ausübung staatsbürgerlicher Rechte (§§ 105—109) . . . . .	1	8	18	2	—	2
Gegen den Staat, die öffentliche Ordnung und die Religion (§§ 110—172) <sup>2)</sup> . . . . .	4 898	6 894	8 586	8 521	9 050	10 111
Gegen die Person (§§ 173—241 a) . . . . .	16 019	21 970	26 848	28 325	33 046	38 982
Gegen das Vermögen (§§ 242—330 c) <sup>3)</sup> . . . . .	38 866	54 657	62 852	58 007	53 782	53 644
Im Amte (§§ 331—357) . . . . .	314	281	267	271	294	288
Übrige Verbrechen und Vergehen <sup>4)</sup> . . . . .	587	618	782	780	73	166
<b>Insgesamt</b> . . . . .	<b>60 693</b>	<b>84 442</b>	<b>99 386</b>	<b>95 958</b>	<b>96 262</b>	<b>103 199</b>
darunter weibliche Personen . . . . .	10 724	12 585	13 860	12 785	11 680	11 933
vH . . . . .	17,7	14,9	14,0	13,3	12,1	11,6
jugendliche Personen <sup>5)</sup> . . . . .	5 233	8 053	7 651	6 445	9 471	11 349
vH . . . . .	8,6	9,5	7,7	6,7	9,8	11,0
vorbestrafte Personen . . . . .	22 600	31 391	39 945	39 033	37 221	38 987
vH . . . . .	37,2	37,2	40,2	40,7	38,7	37,8

<sup>1)</sup> Ab 1952 ohne § 49 b. — <sup>2)</sup> Ab 1952 ohne die §§ 128, 129, 129 a und 131. — <sup>3)</sup> Ab 1952 ohne die §§ 316 a, 316 b und 317. — <sup>4)</sup> 1952 einschl. 5 Fälle, 1953 einschl. 53 Fälle, 1954 einschl. 73 Fälle, 1955 einschl. 166 Fälle Hoch- und Landesverrat, Staatsgefährdung (§§ 80—104, 49 b, 128, 129, 129 a, 131, 316 a, 316 b und 317). — <sup>5)</sup> Ab 1. 10. 1953 einschl. Heranwachsender, die nach Jugendstrafrecht verurteilt wurden.



## C. Öffentliche Sicherheit

1. Betriebsbesichtigungen und Beanstandungen durch die Gewerbeaufsichtsverwaltung  
1950—1955

Art der Gewerbeaufsicht	1950	1951	1952	1953	1954	1955
Betriebe . . . . .	160 808	.	246 344	.	276 219	.
Beschäftigte . . . . .	2 452 965	.	3 270 259	.	3 685 064	.
Besichtigte Betriebe . . . . .	72 942	.	73 244	.	80 078	.
Besichtigungen . . . . .	118 479	135 806	121 458	137 815	140 783	157 348
<b>Beanstandungen wegen Zuwiderhandlungen gegen Arbeitsschutzvorschriften insgesamt . . . . .</b>	<b>187 040</b>	<b>210 426</b>	<b>218 629</b>	<b>228 714</b>	<b>242 806</b>	<b>260 472</b>
davon						
Unfalltechnische und gewerbehygienische Beanstandungen zusammen . . . . .	163 391	186 215	186 651	182 758	197 393	213 996
davon betrafen						
Eignung und Instandhaltung der Arbeitsräume, Arbeitsplätze, Verkehrswege, Treppen, Gerüste, Leitern, Bühnen, Luken und dgl. . . . .	43 717	31 042	28 126	29 808	36 032	40 000
Belegung der Arbeitsräume . . . . .	1 632	2 694	1 495	1 718	1 996	
Belichtung und Beleuchtung . . . . .	6 873	6 772	5 904	5 292	5 498	6 447
Ent- und Belüftung, Beheizung . . . . .	4 339	4 582	5 350	5 247	6 183	7 264
Beseitigung von Gasen, Dünsten, Staub und Abfällen . . . . .	6 911	7 695	6 355	6 249	6 747	7 342
Lärmbekämpfung . . . . .	1)	1)	915	741	853	1 130
Gewinnung von Rohstoffen (z. B. Abbau in Steinbrüchen, Gräbereien und Gruben) . . . . .	1)	2 037	3 090	3 429	3 101	2 577
Lager und Stapel . . . . .	1)	1 559	1 693	1 850	2 408	3 017
Dampfkessel, Feuerungs- und Heizungsanlagen . . . . .	1)	2 738	2 854	2 850	3 185	3 879
Gaserzeuger, Gasbehälter, Gasleitungen <sup>2)</sup> . . . . .	1)	718	950	697	1 305	1 373
Kraftmaschinen, Kraftübertragungsanlagen (Triebwerke) . . . . .	9 911	7 784	7 248	6 868	7 178	
Elektrische Anlagen und Geräte . . . . .	18 003	15 790	19 423	23 865	27 398	29 995
Arbeitsmaschinen und Einrichtungen <sup>3)</sup> . . . . .	86 329	37 815	31 214	32 695	35 003	32 134
Schweiß- und Schneideanlagen einschl. zugehöriger Gaserzeuger . . . . .	5 660	6 703	5 745	5 954	5 738	6 071
Druckgefäße einschl. Dampffässer . . . . .	1 707	1 386	1 557	1 508	1 480	1 708
Ortsbewegliche Druckgasbehälter . . . . .	2 196	1 829	1 839	1 840	2 101	2 675
Lagerung und Beförderung brennbarer Flüssigkeiten . . . . .	904	1 562	2 938	2 001	2 168	2 752
Hebezeuge, Nahfördermittel, Tragmittel, Förderleitungen und sonstige Fördereinrichtungen . . . . .	2 204	2 656	2 745	2 809	3 009	3 625
Aufzüge . . . . .	1 784	951	1 431	1 337	2 272	2 817
Beförderungsmittel (Fahrzeuge, Bahnen und dgl.) . . . . .	1 893	1 230	1 454	1 302	974	1 386
Handwerkzeug und Hilfsgeräte . . . . .	1 893	2 928	2 958	2 896	3 040	3 528
Feuergefährliche, explosible, heiße, ätzende und gesundheitsschädliche Stoffe <sup>4)</sup> . . . . .	2 061	2 848	2 964	3 040	2 885	3 230
Sprengstoffe und Sprengstoffwesen . . . . .	654	696	1 009	951	997	1 217
Feuerschutz . . . . .	10 784	9 540	9 325	9 838	9 978	10 668
Erste Hilfe, Rettungs- und Sicherheitswesen . . . . .	3 079	4 058	5 536	5 332	5 928	6 155
Gesundheitsüberwachung . . . . .	1)	1)	1 462	1 341	1 038	1 403
Sozialräume, Sozialeinrichtungen . . . . .	1)	14 223	11 807	11 245	11 916	12 831
Arbeitsausrüstung (Arbeitskleidung, Arbeitsschutzkleidung, Arbeitsschutzmittel) . . . . .	1 868	2 886	3 010	3 347	3 860	3 705
Verhalten der Arbeitnehmer . . . . .	1 829	2 792	3 874	3 739	3 188	3 346
Arbeitsgestaltung (Schwere der Arbeit, Arbeitstempo und dgl. sowie Arbeiterleichterungen z. B. Arbeitssitze) . . . . .	10 596	1 725	1 701	1 206	1 265	1 325
Betriebliche Arbeitsaufsicht . . . . .	5 971	8 944	1 606	1 257	1 222	
<b>Sonstige Beanstandungen zusammen . . . . .</b>	<b>23 649</b>	<b>24 211</b>	<b>31 978</b>	<b>45 956</b>	<b>45 413</b>	<b>46 476</b>
davon betrafen						
Dauer der Arbeitszeit . . . . . Erwachsene { männlich	9 024	2 909	5 790	3 560	3 404	3 538
weiblich	1 432	1 193	1 528	1 182	1 492	1 630
Jugendliche . . . . .	1 331	1 490	1 789	1 778	2 594	3 270
Arbeitsfreie Zeiten, Ruhepausen, Lage der Arbeitszeit . . . . . Erwachsene { männlich	701	647	1 634	1 317	1 240	1 121
weiblich	985	1 105	1 108	989	1 221	1 306
Jugendliche . . . . .	1 176	1 659	1 450	1 862	2 315	2 800
Sonntagsruhe . . . . . Erwachsene { männlich	1 157	1 147	1 172	1 624	1 432	1 662
weiblich	262	261	393	473	342	383
Jugendliche . . . . .	298	330	352	536	756	1 021
Beschäftigungsverbote, Sonstiges { Erwachsene weiblich	181	234	416	215	203	185
Jugendliche . . . . .	269	390	476	360	593	520
Nachbackverbot . . . . .	1 071	678	677	1 007	717	812
Ladenschluß . . . . .	451	853	709	841	601	520
Beschäftigung von Kindern . . . . .				1 406	937	1 284
Mutterschutzgesetz . . . . .				2 607	2 281	2 037
Heimarbeiterschutz . . . . .	11 311	11 315	14 484	54	177	128
Schwerbeschädigtenschutz . . . . .				36	35	18
Beachtung von Formvorschriften . . . . .				26 109	25 073	24 241

Quelle: Gewerbeaufsichtsverwaltung des Landes Nordrhein-Westfalen „Jahresberichte 1950-1955.“ — 1) Nicht gesondert ausgewiesen, in den übrigen Positionen mitenthaltend. — 2) Ohne Schweiß- und Schneideanlagen einschl. zugehöriger Gaserzeuger. — 3) Ohne Lagerung und Beförderung brennbarer Flüssigkeiten und ohne Sprengstoffe und Sprengstoffwesen.

2. Gemeldete Unfälle bei der Gewerbeaufsichtsverwaltung 1955

Art der Arbeitsstätte	Unfälle nach beteiligtem Gegenstand										Unfälle	
	Ge- lände, Wasser, Gewinn- ung und Lage- rung von Roh- stoffen	Ener- gieum- setzer, Energie- speicher und -über- träger, Druck- behälter	All- gemein ver- wendete Arbeits- ma- schinen und -ein- rich- tungen <sup>1)</sup>	Arbeits- ma- schinen und -ein- rich- tungen <sup>1)</sup>	Förder- ein- rich- tungen	Lasten und Be- förde- rungs- mittel	Bau- ten, Rüst- zeug	Hand- werks- zeug, Ver- schiede- nes	Ge- sund- heits- schäd- liche Stoffe und Ein- wir- kungen	Brenn- bare und ex- plo- sible Stoffe	ins- gesamt	dar- unter töd- liche
Gartenbau, Tierzucht und Fi- scherei (nichtlandwirtschaftl., gewerblich) . . . . .	4	—	2	1	1	6	1	13	1	—	29	—
Bergbau und Torfgewinnung . . . . .	35	—	1	4	1	14	1	17	2	—	75	—
Gewinnung und Verarbeitung von Steinen, Erden und grob- keramischen Erzeugnissen . . . . .	462	84	224	252	243	1 605	440	1 836	202	25	5 373	32
Energiewirtschaft (Elektrizi- tät, Gas-, Wasser- und Fern- heizwerke) . . . . .	200	145	93	58	93	576	505	1 016	246	64	2 996	25
Eisen- und Stahlindustrie (Eisenschaffende Industrie einschl. Kaltwalzwerke und Eisen-, Stahl- und Temper- gießereien) . . . . .	828	248	4 531	3 074	3 625	8 486	3 799	22 266	4 190	490	51 537	94
Metallindustrie (einschl. Metall- halbzeugwerke und Metall- gießerei) . . . . .	72	41	869	521	270	1 267	411	2 282	822	94	6 649	4
Stahlbau einschl. Kessel, Wag- gon-, Heizungs- und Lüftung- bau . . . . .	216	49	787	521	700	1 933	959	5 052	561	78	10 856	30
Maschinen- und Apparatebau . . . . .	313	151	2 419	2 622	908	3 630	1 683	9 688	1 034	120	22 568	20
Schiffbau einschl. Bootsbau . . . . .	14	6	71	37	80	110	100	227	40	4	639	2
Straßen- und Luftfahrzeugbau mit Zubehörinterie . . . . .	86	45	649	347	83	942	516	2 364	192	35	5 259	1
Elektrotechnik . . . . .	170	109	952	617	164	1 256	774	2 922	422	50	7 436	13
Feinmechanik und Optik . . . . .	10	15	64	59	7	62	47	197	24	2	487	—
Eisen-, Stahl-, Blech- und Met- allwarengewerbe einschl. Schmiede und Schlosserei . . . . .	240	93	4 051	1 611	314	2 830	1 346	5 969	838	111	17 403	21
Chemische Industrie, Spreng- stoffe . . . . .	358	106	549	450	397	2 363	1 993	3 708	1 698	139	11 761	27
Kunststoffverarbeitung (einschl. Linoleum und Kunst- leder) . . . . .	10	4	111	76	11	81	56	188	27	2	566	1
Gummi- und Asbest- verarbeitung . . . . .	32	11	187	128	21	285	151	587	85	13	1 450	2
Feinkeramische- und Glas- industrie . . . . .	106	30	229	203	84	1 560	510	3 811	345	24	6 902	6
Holzbe- und -verarbeitung . . . . .	160	51	1 560	928	149	1 458	498	2 374	150	17	7 345	11
Papierherstellung und -verar- beitung, Druckereigewerbe einschl. Licht- und Foto- pauerei . . . . .	166	39	478	852	119	1 017	609	1 352	210	15	4 857	4
Lederherstellung und -verarbeit- ung (einschl. Schuhherstellung und -reparatur) . . . . .	17	11	81	148	27	104	100	230	28	1	747	—
Textilgewerbe . . . . .	183	117	455	3 910	113	1 646	1 510	3 466	514	33	11 947	7
Bekleidungsgewerbe einschl. Kürschneri, Polstergewerbe, Bettedemfabrikation . . . . .	49	12	85	331	11	160	165	335	29	4	1 181	—
Herstellung von Musikinstru- menten, Spielwaren, Turn- und Sportgeräten, Schmuckwaren und Bearbeitung von Edel- steinen . . . . .	4	—	11	4	2	4	20	23	—	—	68	—
Herstellung und Verarbeitung der Nahrungs- und Genuß- mittel . . . . .	270	76	261	844	298	1 940	1 854	4 038	693	48	10 322	18
Bau-, Ausbau- und Bauhilfs- gewerbe . . . . .	1 651	225	1 047	784	1 645	6 036	5 001	12 767	1 623	94	30 873	174
Handel, Geld- und Versiche- rungswesen . . . . .	325	27	259	302	233	1 852	1 494	2 749	307	33	7 581	25
Dienstleistung (ohne solche der öffentl. Dienste usw.) . . . . .	54	12	17	25	14	158	394	365	80	28	1 147	5
Verkehrswirtschaft . . . . .	115	15	27	28	163	851	243	588	89	5	2 124	16
Öffentlicher Dienst und Dienst- leistungen im öffentlichen Interesse . . . . .	180	15	53	59	27	482	448	769	139	28	2 200	12
<b>Unfälle insgesamt</b> . . . . .	<b>6 330</b>	<b>1 737</b>	<b>20 073</b>	<b>18 796</b>	<b>9 753</b>	<b>42 714</b>	<b>25 628</b>	<b>91 199</b>	<b>14 591</b>	<b>1 527</b>	<b>232 348</b>	<b>550</b>
darunter tödliche Unfälle . . . . .	34	58	16	15	81	108	129	46	37	26	550	—

Quelle: Gewerbeaufsichtsverwaltung des Landes Nordrhein-Westfalen. — <sup>1)</sup> Soweit nicht unter „Allgemein verwendete Arbeitsmaschinen und -einrichtungen“ aufgeführt.



## 3. Einsätze der Feuerwehren 1947—1955

Art der Einsätze	1947	1948	1949	1950	1951	1952	1953	1954	1955
Brände insgesamt . . . . .	6 373	6 192	6 806	6 999	6 682	8 780	10 328	9 328	10 302
davon Großbrände . . . . .	581	485	678	558	544	715	721	670	780
Mittelbrände . . . . .	1 340	1 464	1 949	1 885	1 670	2 410	2 733	2 461	2 804
Kleinbrände . . . . .	4 452	4 243	4 179	4 556	4 468	5 655	6 032	6 197	6 718
Hilfeleistungen . . . . .	23 939	8 747	8 052	9 826	12 128	14 964	16 920	20 396	23 691
Falsche Alarmer (Unfug) . . . . .	756	542	504	641	829	1 009	1 032	903	1 466
Blinde Alarmer . . . . .	453	538	713	802	972	573	705	510	912
Krankentransporte insgesamt . . . . .	734 716	683 396	660 229	675 826	627 364	654 007	649 837	667 668	667 510
davon Allgem. Transporte . . . . .	646 646	598 948	567 343	572 916	530 070	548 698	536 171	536 533	548 810
Infektionen . . . . .	40 127	36 151	39 336	40 528	31 244	30 083	32 012	40 476	22 831
Unfälle . . . . .	47 943	48 297	53 650	62 382	66 050	75 226	81 654	90 659	95 869

## 4. Brandobjekte, Brandursachen, Brandschäden, Hilfeleistungen der Feuerwehren 1952—1955

Vorgang	1952	1953	1954	1955
<b>Brandobjekte</b>				
Wohngebäude . . . . .	3 333	3 745	3 717	4 237
Verwaltungs- und Bürogebäude . . . . .	113	186	143	186
Landwirtschaftliche Anwesen . . . . .	616	750	1 161	803
Industriebetriebe . . . . .	755	691	776	902
Gewerbebetriebe . . . . .	874	1 030	951	1 152
Theater, Lichtspieltheater, Versammlungsräume . . . . .	56	80	46	73
Fahrzeuge . . . . .	491	545	585	774
Wald, Heide, Moor . . . . .	1 130	1 525	1 225	1 354
Sonstige Brandobjekte . . . . .	1 202	1 785	1 340	1 748
<b>Brandursachen</b>				
Blitzschlag . . . . .	121	131	64	132
Selbstentzündung . . . . .	415	571	356	606
Explosion . . . . .	112	99	76	123
Bauliche Mängel . . . . .	644	533	509	509
Betriebliche und maschinelle Mängel . . . . .	372	454	390	406
Elektrizität . . . . .	479	571	586	698
Sonstige Feuer-, Licht- und Wärmequellen . . . . .	1 411	2 105	1 942	2 698
Vorsätzliche Brandstiftung . . . . .	246	457	351	478
Fahrlässigkeit . . . . .	2 073	2 362	2 582	2 660
Unbekannte Ursachen . . . . .	2 298	2 562	2 064	2 935
<b>Brandschäden</b>				
Brandschäden in 1000 DM ca. . . . .	32 000	39 000	43 000	59 000
Brandschaden in DM je Kopf der Bevölkerung . . . . .	2,29	2,64	2,83	3,60
<b>Hilfeleistungen</b>				
Menschen in Notlage . . . . .	1 533	3 109	3 013	3 655
Tiere in Notlage . . . . .	226	180	276	370
Betriebsunfälle . . . . .	2 449	2 516	2 265	3 179
Einstürze von Baulichkeiten . . . . .	461	369	380	279
Verkehrsunfälle . . . . .	2 535	3 134	5 323	6 029
Verkehrsstörungen . . . . .	1 503	1 434	1 833	2 163
Gasausströmungen . . . . .	65	73	68	111
Gasvergiftungen . . . . .	261	304	229	312
Wasserschäden . . . . .	1 524	1 293	1 959	2 175
Sturmschäden . . . . .	454	248	1 164	348
Sonstige Hilfeleistungen . . . . .	3 944	4 270	3 687	5 070

## 5. Personalstärken der Feuerwehren am 1. Juni 1956

Art der Feuerwehren a) Zahl der Feuerwehren b) Stärke der Feuerwehren	Regierungsbezirk						Nordrhein- Westfalen
	Düsseldorf	Köln	Aachen	Münster	Detmold	Arnsberg	
Berufsfeuerwehren . . . . .	a 10 b 1 346	a 2 b 355	a 1 b 84	a 2 b 196	a 1 b 73	a 3 b 428	a 19 b 2 432
Freiwillige Feuerwehren . . . . .	a 286 b 11 046	a 275 b 8 730	a 387 b 7 610	a 154 b 7 988	a 404 b 12 260	a 532 b 16 622	a 2 038 b 64 256
Werkfeuerwehren <sup>1)</sup> . . . . .	a 99 b 2 838	a 87 b 2 174	a 14 b 376	a 5 b 180	a 11 b 338	a 188 b 5 723	a 404 b 11 629
<b>Feuerwehren insgesamt</b> . . . . .	a 395 b 15 230	a 354 b 11 259	a 402 b 8 070	a 161 b 8 364	a 416 b 12 671	a 723 b 22 773	a 2 451 b 78 367

<sup>1)</sup> Einschließlich Werkfeuerwehren der Bergbetriebe über Tage.

VI. Wahlen

Erläuterungen

Den Wahlen zu den **Vertretungen der kreisfreien Städte und Landkreise** am 9. November 1952 lag das „Gesetz über die Gemeindevahlen im Lande Nordrhein-Westfalen (GWG)“ in der Neufassung vom 18. August 1952 (GV NW S. 161) zugrunde.  
Der Wahl zum dritten **Landtag** Nordrhein-Westfalens am 27. Juni 1954 lag das „Gesetz über die Wahl zum Landtag des Landes Nordrhein-Westfalen“ in der Neufassung vom 26. März 1954 (GV NW S. 88) zugrunde.  
Der Wahl zum zweiten **Bundestag** am 6. September 1953 lag das „Wahlgesetz zum zweiten Bundestag und zur Bundesversammlung“ vom 8. Juli 1953 (Bundesgesetzblatt I S. 470) zugrunde.

1. Wahlen in Nordrhein-Westfalen 1948 — 1954

Partei <sup>1)</sup>	Gültige Stimmen bei der					
	Gemeindevahl <sup>2)</sup> 17. 10. 48	Bundestagswahl 14. 8. 49	Landtagswahl 18. 6. 50	Gemeindevahl <sup>2)</sup> 9. 11. 52	Bundestagswahl <sup>3)</sup> 6. 9. 53	Landtagswahl 27. 6. 54
<b>Gültige Stimmen</b>	<b>5 465 506</b>	<b>6 726 543</b>	<b>6 201 117</b>	<b>6 871 381</b>	<b>8 008 429</b>	<b>6 923 069</b>
davon in vH						
CDU . . . . .	37,6	36,9	36,9	35,6	48,9	41,3
SPD . . . . .	35,9	31,4	32,3	36,1	31,9	34,5
FDP . . . . .	6,9	8,6	12,1	12,6	8,5	11,5
KPD . . . . .	7,8	7,6	5,5	4,5	2,9	3,8
Z . . . . .	9,7	8,9	7,5	5,9	2,7	4,0
BHE . . . . .	—	—	—	3,5	2,7	4,6
DP . . . . .	—	—	1,7	0,6	1,0	0,0
BdD . . . . .	—	—	—	—	—	0,3
CSAB . . . . .	—	—	0,0	—	—	—
DKP, DRP . . . . .	0,3	1,8	1,7	—	—	—
DNS . . . . .	—	—	—	—	—	—
FWV . . . . .	—	—	—	0,2	—	—
GVP . . . . .	—	—	—	—	1,4	—
Nationale Rechte . . . . .	—	—	—	0,2	—	—
RSF/FSU . . . . .	1,1	2,1	2,0	0,6	—	—
RWVP/RVP . . . . .	0,3	0,3	—	0,0	—	—
SRP . . . . .	—	—	0,2	—	—	—
Unabhängige . . . . .	0,4	2,4	0,1	0,2	—	0,0

<sup>1)</sup> Abkürzungen von Parteinaamen: CDU = Christlich-Demokratische Union; SPD = Sozialdemokratische Partei Deutschlands; FDP = Freie Demokratische Partei; Z = Deutsche Zentrumsparlei; KPD = Kommunistische Partei Deutschlands; BHE = Bund Heimatverbienener und Entrechteter; BdD = Bund der Deutschen; DP = Deutsche Partei; DKP/DRP = Deutsche Konservative Partei/Deutsche Reichs-Partei; RSF/FSU = Radikal-Soziale Freiheitsparlei/Fortschrittliche Sozialistische Union; RWVP = Rheinisch-Westfälische Volks-Partei; SRP = Soziale Reichs-Partei; GVP = Gesamtdeutsche Volks-Partei; CSAB = Christlich-Sozialistische Arbeiter- und Bauernparlei; FWV = Freie Wähler-Vereinigung. — <sup>2)</sup> Wahl zu den Vertretungen der kreisfreien Städte und Landkreise. — <sup>3)</sup> Zweitstimmen.

2. Sitzverteilung im Landtag Nordrhein-Westfalen nach den Wahlen vom 27. Juni 1954 und vom 18. Juni 1950

Partei	1954				1950			
	Sitze		Stimmen <sup>1)</sup>		Sitze		Stimmen <sup>1)</sup>	
	insgesamt	darunter in direkter Wahl	in vH von insgesamt		insgesamt	darunter in direkter Wahl	in vH von insgesamt	
	Anzahl				Anzahl			
CDU . . . . .	90	85	45,2	45,2	93	93	43,3	39,1
SPD . . . . .	76	65	37,8	37,8	68	52	31,6	34,3
FDP . . . . .	25	—	12,6	12,6	26	5	12,1	12,8
Zentrum . . . . .	9	—	4,4	4,4	16	—	7,4	8,0
KPD . . . . .	—	—	—	—	12	—	5,6	5,8
<b>Insgesamt</b>	<b>200</b>	<b>150</b>	<b>100</b>	<b>100</b>	<b>215</b>	<b>150</b>	<b>100</b>	<b>100</b>

<sup>1)</sup> Bereinigte Stimmen.



### 3. Landtagswahl in Nordrhein-Westfalen am 27. Juni 1954 nach kleineren Verwaltungsbezirken

Verwaltungsbezirk		Gültige Stimmen									
		insgesamt	davon								
			CDU	SPD	FDP	Z	KPD	BHE	BdD	DP	Partei- los
Anzahl		vH									
Krfr.St.	Düsseldorf	290 546	39,7	35,2	13,5	2,5	5,2	3,9	—	—	—
"	Duisburg	215 379	35,6	43,3	9,5	2,7	6,0	2,9	—	—	—
"	Essen	315 613	32,8	42,2	9,0	7,4	5,8	2,4	0,4	—	—
"	Krefeld	88 545	41,8	31,7	16,8	2,6	2,8	3,7	0,6	—	—
"	Leverkusen <sup>1)</sup>	32 028	45,3	33,2	11,2	0,7	4,9	4,7	—	—	—
"	M.Gladbach	61 606	58,1	20,9	9,0	6,2	2,4	2,7	0,7	—	—
"	Mülheim a. d. Ruhr	80 878	30,8	45,4	14,9	1,0	5,3	2,2	0,4	—	—
"	Neuß	34 408	50,0	27,2	9,9	2,0	3,8	5,6	1,5	—	—
"	Oberhausen	104 967	37,2	39,3	6,7	9,9	4,2	2,4	0,3	—	—
"	Remscheid	54 026	26,2	31,5	21,9	1,6	13,2	5,2	0,4	—	—
"	Rheydt	38 970	44,0	26,7	13,3	8,6	3,2	2,9	1,3	—	—
"	Solingen	81 362	30,9	32,9	19,6	1,0	11,9	3,2	0,5	—	—
"	Viersen	19 828	48,1	28,1	9,9	6,4	2,2	4,0	1,3	—	—
"	Wuppertal	180 312	28,0	38,2	20,2	4,9	6,0	2,7	—	—	—
Ldkr.	Dinslaken	40 678	31,5	44,3	9,7	5,8	6,1	2,6	—	—	—
"	Düsseldorf-Mettmann	124 136	37,4	34,2	13,9	3,2	5,1	6,2	—	—	—
"	Geldern	39 241	68,1	15,9	6,0	5,5	0,7	3,8	—	—	—
"	Grevenbroich	70 499	54,1	23,8	8,6	4,4	2,0	7,1	—	—	—
"	Kempen-Krefeld	91 766	49,5	25,7	8,7	8,1	1,9	6,1	—	—	—
"	Kleve	43 098	63,2	20,7	9,5	3,5	0,8	2,3	—	—	—
"	Moers	121 097	40,0	40,1	9,5	2,8	3,4	3,7	0,5	—	—
"	Rees	40 028	45,6	26,2	14,3	9,4	1,7	2,8	—	—	—
"	Rhein-Wupper-Kreis <sup>1)</sup>	76 225	42,9	26,4	14,8	1,2	5,4	9,3	—	—	—
Reg.-Bez.	Düsseldorf	2 245 236	39,0	35,3	12,3	4,4	5,0	3,8	0,2	—	—
Krfr.St.	Bonn	56 001	52,9	20,2	18,9	—	1,6	5,8	0,6	—	—
"	Köln	287 628	46,4	34,2	12,0	0,5	4,0	2,9	—	—	—
Ldkr.	Bergheim (Erft)	47 738	45,1	39,6	9,0	0,9	1,9	2,9	0,6	—	—
"	Bonn	72 435	56,1	21,3	12,5	2,2	1,5	6,4	—	—	—
"	Euskirchen	47 359	57,2	22,3	12,2	—	1,5	6,0	0,8	—	—
"	Köln	79 477	46,8	35,6	8,1	—	3,8	5,0	0,7	—	—
"	Oberbergischer Kreis	57 001	37,4	30,7	20,4	2,3	1,6	7,6	—	—	—
"	Rheinisch-Berg. Kreis	82 677	52,0	24,5	12,3	2,4	2,2	6,6	—	—	—
"	Siegburg	101 819	47,9	22,3	9,3	10,6	1,3	7,9	0,7	—	—
Reg.-Bez.	Köln	832 135	48,4	29,2	12,2	2,1	2,7	5,1	0,3	—	—
Krfr.St.	Aachen	70 755	53,5	28,4	10,6	1,7	2,8	2,4	0,6	—	—
Ldkr.	Aachen	112 738	50,9	32,6	7,6	1,6	4,4	2,6	0,3	—	—
"	Düren	58 874	54,5	28,9	8,1	3,7	2,0	2,4	0,4	—	—
"	Erkelenz	35 097	65,8	18,8	7,8	1,9	1,2	4,5	—	—	—
"	Jülich	31 775	60,3	26,2	8,0	3,8	1,7	—	—	—	—
"	Monschau	13 578	69,7	8,2	8,4	9,3	0,5	3,2	0,7	—	—
"	Schleiden	30 743	69,8	13,0	10,9	2,2	0,6	2,7	0,8	—	—
"	Seltkantkreis	—	—	—	—	—	—	—	—	—	—
"	Geilenkirchen-Heinsberg	49 549	72,8	16,4	6,6	1,3	1,8	—	1,1	—	—
Reg.-Bez.	Aachen	403 109	58,7	25,3	8,4	2,4	2,5	2,2	0,5	—	—
Krfr.St.	Bocholt	18 588	54,2	22,8	8,9	10,1	2,0	1,7	0,3	—	—
"	Bottrop	50 910	40,8	38,0	4,4	3,5	11,3	2,0	—	—	—
"	Gelsenkirchen	186 494	33,4	42,3	6,8	5,2	8,2	3,4	0,7	—	—
"	Gladbeck	39 601	36,2	44,7	6,4	1,6	7,9	2,7	0,6	—	—
"	Münster	69 831	48,6	22,4	14,1	8,1	0,8	5,3	0,7	—	—
"	Recklinghausen	56 818	41,1	38,8	8,8	2,3	4,6	4,4	—	—	—
Ldkr.	Ahaus	49 787	57,5	14,5	4,0	13,9	1,1	8,7	0,3	—	—
"	Beckum	71 724	53,1	26,3	6,7	5,2	2,0	6,6	0,1	—	—
"	Borken	38 269	67,5	11,0	5,0	9,9	0,3	6,0	0,3	—	—
"	Coesfeld	39 413	50,9	13,6	4,0	23,8	0,5	6,4	0,8	—	—
"	Lüdinghausen	61 464	57,8	24,8	4,4	4,9	2,3	5,8	—	—	—
"	Münster	45 275	47,2	18,1	5,9	21,2	0,6	6,5	0,5	—	—
"	Recklinghausen	130 893	44,1	37,4	5,3	4,7	4,5	3,7	0,3	—	—
"	Steinfurt	79 482	48,8	21,8	5,2	14,9	0,8	6,1	—	2,4	—
"	Tecklenburg	53 353	32,3	27,7	13,0	17,2	1,0	8,8	—	—	—
"	Warendorf	30 519	58,5	13,6	4,3	15,7	0,5	7,4	—	—	—
Reg.-Bez.	Münster	1 001 921	45,8	29,3	6,7	8,9	3,7	5,1	0,3	0,2	—
Krfr.St.	Bielefeld	91 764	21,8	45,7	21,3	1,2	2,1	7,9	—	—	—
"	Herford	26 947	30,2	44,7	17,2	0,4	2,0	5,5	—	—	—
Ldkr.	Bielefeld	59 259	27,0	49,3	12,4	0,8	1,8	8,7	—	—	—
"	Büren	30 810	53,7	14,6	3,7	17,6	0,4	10,0	—	—	—
"	Detmold	68 981	23,2	44,1	20,9	0,5	2,2	8,8	0,3	—	—
"	Halle	28 252	32,5	38,6	17,9	0,4	0,9	8,8	—	—	0,9
"	Herford	82 725	27,9	52,4	11,9	0,4	1,9	5,5	—	—	—
"	Höxter	48 266	54,6	19,8	7,8	9,1	0,7	8,0	0,0	—	—
"	Lemgo	66 939	19,9	49,6	20,1	0,7	2,0	7,7	—	—	—
"	Lübbecke	38 752	41,6	38,4	13,3	—	0,8	5,9	—	—	—
"	Minden	90 147	29,9	45,0	15,9	—	2,1	6,8	0,3	—	—
"	Paderborn	56 211	53,2	18,3	7,3	15,2	0,5	4,9	0,6	—	—
"	Warburg	24 850	55,4	16,9	6,2	15,3	0,4	5,8	—	—	—
"	Wiedenbrück	68 871	57,0	20,3	11,7	3,1	0,5	7,4	—	—	—
Reg.-Bez.	Detmold	782 774	35,1	38,2	14,4	3,5	1,5	7,2	0,1	—	0,0

<sup>1)</sup> Gebietsstand 31. 12. 1955.

## 3. Landtagswahl in Nordrhein-Westfalen am 27. Juni 1954 nach kleineren Verwaltungsbezirken

Verwaltungsbezirk	insgesamt	Gültige Stimmen								
		davon								
		CDU	SPD	FDP	Z	KPD	BHE	BdD	DP	Partei- los
	Anzahl	vH								
Krfr.St. Bochum . . . . .	169 392	35,1	44,8	10,1	1,3	5,4	3,3	—	—	—
„ Castrop-Rauxel . . . . .	39 782	39,2	45,1	7,0	0,7	5,1	2,9	—	—	—
„ Dortmund . . . . .	294 386	30,7	48,4	10,6	0,7	5,6	3,3	—	—	0,1
„ Hagen . . . . .	85 369	34,6	39,2	15,5	—	6,6	3,4	0,6	—	—
„ Hamm (Westf.) . . . . .	31 407	39,3	31,8	15,9	5,2	2,1	5,0	0,7	—	—
„ Herne . . . . .	58 897	34,8	44,5	8,3	1,1	7,1	3,5	0,7	—	—
„ Iserlohn . . . . .	23 499	30,8	36,2	18,8	5,8	2,0	6,4	—	—	—
„ Lüdenscheid . . . . .	27 170	33,2	43,0	15,9	—	2,4	5,5	—	—	—
„ Lünen . . . . .	35 481	36,0	46,1	6,9	—	5,6	5,0	0,4	—	—
„ Siegen . . . . .	18 717	38,9	27,4	23,2	1,1	2,0	7,4	—	—	—
„ Wanne-Eickel . . . . .	47 825	33,7	45,3	7,6	0,9	8,5	3,2	0,8	—	—
„ Wattenscheid . . . . .	37 750	36,7	44,7	6,0	0,9	7,8	3,3	0,6	—	—
„ Witten . . . . .	46 283	28,4	49,3	13,6	—	4,5	4,2	—	—	—
Ldkr. Altena . . . . .	72 564	32,5	39,1	18,3	1,3	2,1	6,3	0,4	—	—
„ Arnsberg . . . . .	61 598	52,0	26,6	9,7	6,9	1,0	3,8	—	—	—
„ Brilon . . . . .	36 971	58,2	18,3	4,6	8,1	0,6	7,5	—	—	—
„ Ennepe-Ruhr-Kreis . . . . .	119 671	26,2	44,5	18,0	0,8	5,9	4,0	0,6	—	—
„ Iserlohn . . . . .	83 553	37,2	35,9	12,6	5,7	2,8	5,5	0,3	—	—
„ Lippstadt . . . . .	45 233	54,2	22,6	8,0	4,7	1,0	9,5	—	—	—
„ Meschede . . . . .	38 451	62,8	19,0	7,3	4,1	1,1	5,7	—	—	—
„ Olpe . . . . .	45 601	63,0	19,6	6,7	7,1	0,9	2,7	—	—	—
„ Siegen . . . . .	65 222	37,5	31,3	18,7	0,9	1,9	9,7	—	—	—
„ Soest . . . . .	49 203	39,8	21,0	17,9	11,4	1,3	8,6	—	—	—
„ Unna . . . . .	105 115	30,1	47,8	11,6	1,6	4,4	4,5	—	—	—
„ Wittgenstein . . . . .	18 754	34,5	37,1	20,7	0,3	0,9	6,5	—	—	—
Reg.-Bez. Arnsberg . . . . .	1 657 894	36,6	39,7	12,2	2,3	4,2	4,6	0,4	—	0,0
Nordrhein-Westfalen . . . . .	6 923 069	41,3	34,5	11,5	4,0	3,8	4,6	0,3	0,0	0,0

4. Wahl zum 2. Bundestag am 6. September 1953 nach kleineren Verwaltungsbezirken  
(Zweitstimmen für die Wahl nach Landeslisten)

Verwaltungsbezirk	insgesamt	Gültige Zweitstimmen								
		davon								
		CDU	SPD	FDP	Z	KPD	BHE	DP	GVP	
		Anzahl	vH							
Krfr.St. Düsseldorf . . . . .	334 622	51,7	29,8	8,7	1,7	3,8	2,0	1,1	1,2	
„ Duisburg . . . . .	250 648	44,3	39,2	6,1	1,9	4,2	1,6	1,1	1,6	
„ Essen . . . . .	375 175	42,6	38,9	5,5	3,3	3,8	1,4	0,9	3,6	
„ Krefeld . . . . .	106 048	52,3	29,2	10,5	1,6	1,8	2,1	1,2	1,3	
„ Leverkusen <sup>1)</sup> . . . . .	40 417	51,8	31,3	8,2	0,4	3,6	2,5	1,0	1,2	
„ M.Gladbach . . . . .	73 522	66,3	17,4	5,7	5,4	1,6	1,6	1,2	0,8	
„ Mülheim a. d. Ruhr . . . . .	93 254	40,5	39,8	11,1	0,5	3,7	1,1	1,5	1,8	
„ Neuß . . . . .	39 557	60,1	23,6	7,4	0,8	2,8	3,6	0,9	0,8	
„ Oberhausen . . . . .	121 075	40,8	35,1	5,5	11,9	2,9	1,1	0,6	2,1	
„ Remscheid . . . . .	68 201	36,3	26,7	17,0	1,0	12,1	3,1	1,3	2,5	
„ Rheydt . . . . .	45 874	55,4	22,0	10,2	5,7	2,5	1,6	0,8	1,8	
„ Solingen . . . . .	97 094	36,4	30,8	16,8	0,5	11,9	1,5	0,9	1,2	
„ Viersen . . . . .	22 061	54,9	25,7	7,2	6,3	1,7	2,7	0,7	0,8	
„ Wuppertal . . . . .	225 585	39,7	33,2	11,8	3,8	4,6	1,6	1,7	3,6	
Ldkr. Dinslaken . . . . .	46 968	37,1	42,5	8,2	5,0	4,3	1,2	0,5	1,2	
„ Düsseldorf-Mettmann . . . . .	147 431	48,1	29,8	9,3	2,4	4,1	3,7	0,5	2,1	
„ Geldern . . . . .	41 976	74,2	15,2	5,2	2,6	0,6	1,2	0,4	0,6	
„ Grevenbroich . . . . .	82 123	62,8	22,1	5,9	2,1	1,5	4,3	0,8	0,5	
„ Kempen-Krefeld . . . . .	104 309	57,4	24,4	6,2	6,1	1,3	3,4	0,6	0,6	
„ Kleve . . . . .	47 528	68,8	20,4	6,5	1,7	0,6	1,1	0,3	0,6	
„ Moers . . . . .	139 767	44,9	38,8	8,0	1,9	2,4	1,8	0,8	1,4	
„ Rees . . . . .	44 859	51,8	26,1	11,0	6,8	1,3	1,7	0,6	0,7	
„ Rhein-Wupper-Kreis <sup>1)</sup> . . . . .	89 838	50,9	24,4	11,2	0,8	4,3	5,9	0,9	1,6	
Reg.-Bez. Düsseldorf . . . . .	2 637 932	47,9	31,8	8,5	3,0	3,8	2,1	1,0	1,9	
Krfr.St. Bonn . . . . .	72 632	63,4	16,8	11,2	1,0	1,0	2,9	2,2	1,5	
„ Köln . . . . .	371 981	52,2	32,5	8,5	0,5	3,0	1,4	1,1	0,8	
Ldkr. Bergheim (Erft) . . . . .	53 509	50,6	37,1	7,8	0,6	1,5	1,6	0,5	0,3	
„ Bonn . . . . .	89 142	64,6	18,6	8,3	1,5	1,1	3,5	1,3	1,1	
„ Euskirchen . . . . .	54 156	61,5	21,1	11,8	1,0	1,0	2,1	1,1	0,4	
„ Köln . . . . .	90 654	53,2	32,9	6,1	0,4	3,1	3,0	0,8	0,5	
„ Oberbergischer Kreis . . . . .	69 719	40,1	28,5	18,7	1,4	0,9	3,8	1,9	4,7	
„ Rheinisch-Berg. Kreis . . . . .	96 839	59,2	23,3	9,8	1,0	1,6	3,9	0,4	0,8	
„ Siegburg . . . . .	123 302	58,6	21,1	6,9	6,4	0,9	4,3	0,6	1,2	
Reg.-Bez. Köln . . . . .	1 021 934	55,2	27,3	9,2	1,5	2,0	2,6	1,1	1,1	

<sup>1)</sup> Gebietsstand 31. 12. 1955.



## 4. Wahl zum 2. Bundestag am 6. September 1953 nach kleineren Verwaltungsbezirken

(Zweitstimmen für die Wahl nach Landeslisten)

Verwaltungsbezirk	insgesamt	Gültige Zweitstimmen							
		davon							
		CDU	SPD	FDP	Z	KPD	BHE	DP	GVP
	Anzahl	vH							
Krfr.St. Aachen . . . . .	82 065	56,7	27,2	9,5	1,2	1,9	1,1	0,6	1,8
Ldkr. Aachen . . . . .	128 539	55,8	31,5	5,4	0,7	3,3	1,4	0,6	0,9
" Düren . . . . .	70 286	62,5	26,8	5,8	1,1	1,5	1,0	0,6	0,7
" Erkelenz . . . . .	40 020	70,1	18,6	5,7	1,3	0,7	2,5	0,6	0,5
" Jülich . . . . .	34 628	63,0	24,7	7,7	1,5	1,2	1,0	0,5	0,4
" Monschau . . . . .	15 322	75,8	7,7	8,5	4,8	0,3	1,6	0,5	0,8
" Schleiden . . . . .	35 069	77,6	9,4	8,9	1,4	0,4	1,2	0,5	0,6
" Seltkantkreis Geilenkirchen-Heinsberg .	55 914	74,3	16,7	4,4	0,8	1,5	1,2	0,6	0,5
<b>Reg.-Bez. Aachen . . . . .</b>	<b>461 843</b>	<b>63,3</b>	<b>24,1</b>	<b>6,7</b>	<b>1,1</b>	<b>1,9</b>	<b>1,3</b>	<b>0,7</b>	<b>0,9</b>
Krfr.St. Bocholt . . . . .	21 360	61,7	22,7	6,6	6,4	1,2	0,7	0,2	0,5
" Bottrop . . . . .	57 310	46,2	37,5	3,1	2,8	8,0	0,7	0,5	1,2
" Gelsenkirchen . . . . .	198 022	39,2	42,4	4,6	4,3	5,6	1,7	0,8	1,4
" Gladbeck . . . . .	43 573	42,4	43,1	4,8	1,4	5,7	0,9	0,6	1,1
" Münster . . . . .	76 762	60,2	19,0	9,6	5,2	0,6	3,0	1,5	0,9
" Recklinghausen . . . . .	65 381	47,5	36,9	7,0	1,4	3,7	2,5	0,3	0,7
Ldkr. Ahaus . . . . .	52 633	66,1	15,4	3,4	7,7	0,9	5,6	0,5	0,4
" Beckum . . . . .	79 270	60,9	26,2	3,5	2,9	1,6	4,2	0,4	0,3
" Borken . . . . .	40 597	74,6	10,9	4,0	6,1	0,2	3,4	0,4	0,4
" Coesfeld . . . . .	41 968	63,5	14,7	2,0	13,3	0,3	5,4	0,4	0,4
" Lüdinghausen . . . . .	67 351	63,2	24,9	2,9	3,1	1,8	3,1	0,6	0,4
" Münster . . . . .	49 000	59,5	17,7	4,1	12,4	0,4	4,7	0,8	0,4
" Recklinghausen . . . . .	148 406	48,9	36,5	4,2	3,4	3,6	2,4	0,3	0,7
" Steinfurt . . . . .	86 281	58,6	21,5	3,3	10,3	0,6	3,4	1,9	0,4
" Tecklenburg . . . . .	60 852	43,6	27,0	10,2	10,4	0,6	5,8	1,8	0,6
" Warendorf . . . . .	32 688	67,7	12,9	3,1	9,3	0,3	5,2	1,2	0,3
<b>Reg.-Bez. Münster . . . . .</b>	<b>1 121 454</b>	<b>53,2</b>	<b>29,1</b>	<b>4,8</b>	<b>5,6</b>	<b>2,8</b>	<b>3,0</b>	<b>0,8</b>	<b>0,7</b>
Krfr.St. Bielefeld . . . . .	103 566	32,9	41,3	15,3	0,7	1,6	4,9	2,0	1,3
" Herford . . . . .	31 479	36,9	41,7	13,4	0,2	1,3	3,4	1,8	1,3
Ldkr. Bielefeld . . . . .	64 547	35,1	45,0	9,7	0,5	1,4	5,7	1,3	1,3
" Büren . . . . .	33 538	57,1	13,5	3,3	17,6	0,2	7,3	0,7	0,3
" Detmold . . . . .	78 465	30,0	38,7	16,9	0,3	1,6	7,2	2,3	3,0
" Halle . . . . .	32 172	38,9	35,7	16,3	0,3	0,7	5,8	1,6	0,7
" Herford . . . . .	94 545	33,1	48,6	11,0	0,3	1,4	3,3	1,1	1,2
" Höxter . . . . .	54 197	62,6	19,1	5,5	5,9	0,5	5,0	0,9	0,5
" Lemgo . . . . .	76 210	26,3	44,6	17,6	0,4	1,4	5,4	2,4	1,9
" Lübbecke . . . . .	44 828	39,2	36,5	16,9	0,1	0,6	3,3	2,0	1,4
" Minden . . . . .	103 408	35,0	41,5	14,2	0,1	1,5	5,0	1,4	1,3
" Paderborn . . . . .	62 785	62,5	16,1	6,2	9,4	0,3	3,1	1,7	0,7
" Warburg . . . . .	27 612	68,6	14,3	5,1	8,6	0,2	2,2	0,6	0,4
" Wiedenbrück . . . . .	75 806	66,2	19,2	6,6	1,9	0,3	3,3	2,0	0,5
<b>Reg.-Bez. Detmold . . . . .</b>	<b>883 158</b>	<b>42,0</b>	<b>35,0</b>	<b>11,9</b>	<b>2,4</b>	<b>1,1</b>	<b>4,7</b>	<b>1,6</b>	<b>1,3</b>
Krfr.St. Bochum . . . . .	190 889	43,7	41,5	7,1	0,7	3,6	1,5	0,5	1,4
" Castrop-Rauxel . . . . .	44 400	45,8	42,6	4,9	0,3	3,5	1,6	0,6	0,8
" Dortmund . . . . .	329 631	38,3	45,6	7,6	0,4	4,2	1,6	1,2	1,1
" Hagen . . . . .	98 193	44,1	34,7	10,6	0,3	5,5	1,6	1,1	2,1
" Hamm (Westf.) . . . . .	36 726	51,5	27,9	11,8	2,6	1,3	2,8	0,9	1,2
" Herne . . . . .	67 273	42,0	42,2	6,4	0,4	4,8	2,3	0,6	1,3
" Iserlohn . . . . .	28 309	31,6	33,9	15,3	8,3	1,4	4,3	1,1	4,1
" Lüdenscheid . . . . .	31 651	39,8	36,1	14,7	0,1	1,8	2,9	1,1	3,5
" Lünen . . . . .	38 447	42,4	43,3	6,1	0,2	4,0	2,5	0,6	0,9
" Siegen . . . . .	23 606	46,5	21,2	19,1	0,5	1,0	3,3	1,1	7,3
" Wanne-Eickel . . . . .	55 044	41,8	42,6	6,3	0,4	6,0	1,6	0,3	1,0
" Wattenscheid . . . . .	42 106	43,1	42,9	4,5	0,5	5,3	2,0	0,4	1,3
" Witten . . . . .	51 365	36,9	46,5	9,4	0,2	2,9	2,3	0,9	0,9
Ldkr. Altena . . . . .	84 342	40,1	35,5	14,5	1,0	1,6	4,1	1,2	2,0
" Arnsberg . . . . .	68 021	59,3	24,7	6,4	5,6	0,7	1,9	0,8	0,6
" Brilon . . . . .	41 701	64,8	16,3	3,4	8,7	0,4	5,0	0,9	0,5
" Ennepe-Ruhr-Kreis . . . . .	137 366	34,6	41,4	14,5	0,6	4,6	1,9	1,0	1,4
" Iserlohn . . . . .	95 547	42,9	33,9	9,6	5,8	2,0	3,7	0,8	1,3
" Lippstadt . . . . .	50 103	58,4	22,3	6,4	3,8	0,7	7,1	0,6	0,7
" Meschede . . . . .	42 971	68,5	17,8	5,8	1,9	0,8	3,5	0,9	0,8
" Olpe . . . . .	50 470	69,3	17,3	4,5	5,6	0,8	1,2	0,5	0,8
" Siegen . . . . .	80 875	44,8	23,3	13,3	0,5	0,9	6,1	0,7	10,4
" Soest . . . . .	55 454	50,0	19,8	13,7	8,6	0,8	4,7	1,7	0,7
" Unna . . . . .	114 512	37,7	44,7	9,2	1,2	3,2	2,3	1,0	0,7
" Wittgenstein . . . . .	23 106	42,2	29,5	19,6	0,2	0,5	3,9	0,8	3,3
<b>Reg.-Bez. Arnsberg . . . . .</b>	<b>1 882 108</b>	<b>44,1</b>	<b>36,5</b>	<b>9,3</b>	<b>1,8</b>	<b>3,1</b>	<b>2,6</b>	<b>0,9</b>	<b>1,7</b>
<b>Nordrhein-Westfalen . . . . .</b>	<b>8 008 429</b>	<b>48,9</b>	<b>31,9</b>	<b>8,5</b>	<b>2,7</b>	<b>2,9</b>	<b>2,7</b>	<b>1,0</b>	<b>1,4</b>

### 5. Wahlen zu den Vertretungen der kreisfreien Städte und Landkreise am 9. November 1952

Verwaltungsbezirk	Gültige Stimmen												
	insgesamt	davon											
		CDU	SPD	FDP	KPD	Z	BHE	DP	FSU	FWP	Nationale Rechte	RWV	Unabhängige
	Anzahl	vH											
Krfr.St. Düsseldorf . . . . .	278 980	35,2	34,8	13,5	6,1	5,0	2,7	2,3	0,4	—	—	—	—
„ Duisburg . . . . .	211 385	28,2	46,4	9,9	6,4	4,8	1,8	2,5	—	—	—	—	—
„ Essen . . . . .	317 418	35,2	40,7	9,0	6,1	7,4	1,5	—	—	—	—	—	0,1
„ Krefeld . . . . .	91 041	30,7	33,3	18,2	3,3	7,5	3,4	3,6	—	—	—	—	—
„ Leverkusen <sup>1)</sup> . . . . .	34 454	36,2	38,2	12,1	5,6	—	3,7	—	4,2	—	—	—	—
„ M.Gladbach . . . . .	60 871	43,9	24,9	9,8	2,5	13,1	2,5	3,1	—	—	—	—	0,2
„ Mülheim a. d. Ruhr . . . . .	81 512	27,2	46,9	20,0	5,9	—	—	—	—	—	—	—	—
„ Neuß . . . . .	34 966	41,8	30,7	12,7	5,0	4,2	5,6	—	—	—	—	—	—
„ Oberhausen . . . . .	105 788	29,3	37,6	9,3	5,0	17,5	—	—	1,3	—	—	—	—
„ Remscheid . . . . .	56 335	23,6	28,5	21,3	14,4	—	5,2	—	7,0	—	—	—	—
„ Rheydt . . . . .	39 709	34,5	26,9	17,5	4,1	12,9	2,6	—	—	—	—	—	1,5
„ Solingen . . . . .	90 293	23,6	32,3	22,5	13,3	—	2,2	—	6,1	—	—	—	—
„ Viersen . . . . .	19 734	32,4	33,2	12,1	3,2	15,5	3,6	—	—	—	—	—	—
„ Wuppertal . . . . .	193 736	22,6	37,4	21,5	6,4	5,9	1,9	—	4,3	—	—	—	—
Ldkr. Dinslaken . . . . .	38 284	24,2	44,1	13,1	7,1	11,5	—	—	—	—	—	—	—
„ Düsseldorf-Mettmann . . . . .	124 979	29,2	34,3	15,2	6,7	5,7	3,8	—	2,5	2,6	—	—	—
„ Geldern . . . . .	36 103	54,8	17,5	9,8	1,2	14,7	—	—	0,8	—	—	—	1,2
„ Grevenbroich . . . . .	72 241	43,5	27,2	10,7	2,9	8,5	7,2	—	—	—	—	—	—
„ Kempen-Krefeld . . . . .	90 304	37,7	27,6	14,8	2,8	12,9	4,2	—	—	—	—	—	—
„ Kleve . . . . .	41 120	57,4	24,2	10,0	1,3	6,5	—	—	—	—	—	—	0,6
„ Moers . . . . .	117 484	32,9	42,9	10,9	4,0	5,3	—	2,1	1,9	—	—	—	—
„ Rees . . . . .	38 586	43,6	24,6	15,6	2,2	14,0	—	—	—	—	—	—	—
„ Rhein-Wupper-Kreis <sup>1)</sup> . . . . .	77 246	34,1	27,8	17,7	6,1	—	9,4	—	4,8	—	—	—	0,1
<b>Reg.-Bez. Düsseldorf . . . . .</b>	<b>2 252 569</b>	<b>32,8</b>	<b>35,8</b>	<b>13,9</b>	<b>5,7</b>	<b>6,7</b>	<b>2,5</b>	<b>0,9</b>	<b>1,4</b>	<b>0,2</b>	—	—	<b>0,1</b>
Krfr.St. Bonn . . . . .	55 328	46,8	23,1	16,5	2,0	3,1	4,5	4,0	—	—	—	—	—
„ Köln . . . . .	291 752	43,1	37,1	11,4	4,9	—	1,8	1,7	—	—	—	—	—
Ldkr. Bergheim (Erf) . . . . .	48 060	37,4	45,9	13,3	2,8	—	—	—	—	—	—	—	0,6
„ Bonn . . . . .	70 538	47,9	25,6	14,1	1,7	4,8	4,9	—	0,2	—	—	—	0,8
„ Euskirchen . . . . .	44 919	47,7	29,0	16,2	1,8	2,0	—	0,5	—	—	—	2,5	0,3
„ Köln . . . . .	78 802	41,4	39,9	9,9	5,0	—	3,8	—	—	—	—	—	—
„ Oberbergischer Kreis . . . . .	61 023	26,0	36,9	19,3	1,7	4,5	4,6	2,9	—	—	—	—	4,1
„ Rheinisch-Berg. Kreis . . . . .	79 285	46,7	28,8	13,6	2,5	3,4	5,0	—	—	—	—	—	—
„ Siegkreis . . . . .	103 642	32,8	23,5	13,8	1,9	21,2	6,8	—	—	—	—	—	—
<b>Reg.-Bez. Köln . . . . .</b>	<b>833 349</b>	<b>41,3</b>	<b>33,1</b>	<b>13,3</b>	<b>3,3</b>	<b>4,0</b>	<b>3,4</b>	<b>1,1</b>	—	<b>0,0</b>	—	<b>0,1</b>	<b>0,4</b>
Krfr.St. Aachen . . . . .	68 409	44,9	31,6	16,4	3,6	3,5	—	—	—	—	—	—	—
Ldkr. Aachen . . . . .	110 754	42,1	36,7	7,6	5,1	4,1	2,1	2,1	—	—	—	—	0,2
„ Düren . . . . .	58 431	49,3	34,9	6,4	3,0	5,0	—	—	—	0,2	—	—	1,4
„ Erkelenz . . . . .	31 757	64,7	20,1	—	1,7	7,4	3,9	—	—	—	—	—	2,2
„ Jülich . . . . .	29 623	48,7	32,2	11,9	2,3	4,5	—	—	—	—	—	—	0,4
„ Monschau . . . . .	11 487	63,4	8,2	9,0	—	17,3	—	—	—	—	—	—	2,1
„ Schleiden . . . . .	27 729	56,0	14,2	19,3	0,5	4,2	—	—	—	—	—	—	5,8
„ Selfkantkreis Geilenkirchen-Heinsberg	45 320	58,8	21,7	5,7	2,6	0,6	—	—	—	9,7	—	—	0,9
<b>Reg.-Bez. Aachen . . . . .</b>	<b>383 510</b>	<b>49,7</b>	<b>29,5</b>	<b>9,4</b>	<b>3,2</b>	<b>4,4</b>	<b>0,9</b>	<b>0,6</b>	—	<b>1,2</b>	—	—	<b>1,1</b>
Krfr.St. Bocholt . . . . .	18 435	39,9	23,8	13,1	2,7	20,5	—	—	—	—	—	—	—
„ Bottrop . . . . .	50 992	41,3	41,3	5,9	9,8	1,7	—	—	—	—	—	—	—
„ Gelsenkirchen . . . . .	178 751	35,6	44,3	5,7	8,3	—	3,0	1,4	1,7	—	—	—	—
„ Gladbeck . . . . .	39 988	32,3	47,8	6,0	8,6	3,3	—	2,0	—	—	—	—	—
„ Münster . . . . .	62 909	38,2	24,8	10,3	1,2	12,4	5,3	—	—	7,8	—	—	—
„ Recklinghausen . . . . .	55 640	33,9	36,3	14,5	6,7	4,9	3,7	—	—	—	—	—	—

<sup>1)</sup> Gebietsstand 31. 12. 1955.



5. Wahlen zu den Vertretungen der kreisfreien Städte und Landkreise  
am 9. November 1952

Verwaltungsbezirk		Gültige Stimmen											
		insgesamt	davon										
			CDU	SPD	FDP	KPD	Z	BHE	DP	FSU	FWP	Nationale Rechte	RWV
		Anzahl	vH										
Ldkr.	Ahaus . . . . .	46 655	50,3	16,2	4,2	2,0	18,9	8,4	—	—	—	—	—
"	Beckum . . . . .	72 023	44,8	29,5	5,5	2,8	8,9	8,5	—	—	—	—	—
"	Borken . . . . .	36 089	53,3	12,4	5,6	0,4	24,2	3,5	—	—	—	—	0,6
"	Coesfeld . . . . .	37 666	47,1	13,7	3,8	0,3	26,7	8,4	—	—	—	—	—
"	Lidinghausen . . . . .	60 153	54,7	27,2	4,4	3,4	7,8	2,3	—	—	—	—	0,2
"	Münster . . . . .	44 374	40,3	19,4	7,5	0,7	24,1	8,0	—	—	—	—	—
"	Recklinghausen . . . . .	129 843	36,4	33,4	8,2	6,1	8,1	2,8	—	—	—	—	—
"	Steinfurt . . . . .	78 455	43,4	23,2	3,7	1,0	23,3	5,4	—	—	—	—	0,0
"	Tecklenburg . . . . .	53 966	28,0	27,4	13,9	1,0	18,3	10,2	—	1,2	—	—	—
"	Warendorf . . . . .	30 089	51,5	15,5	3,6	0,5	19,9	8,1	—	—	—	—	0,9
<b>Reg.-Bez. Münster . . . . .</b>		<b>991 028</b>	<b>40,5</b>	<b>31,1</b>	<b>7,0</b>	<b>4,3</b>	<b>11,2</b>	<b>4,6</b>	<b>0,3</b>	<b>0,3</b>	<b>0,6</b>	—	<b>0,1</b>
Krfr.St.	Bielefeld . . . . .	94 719	21,0	46,2	22,5	2,3	—	8,0	—	—	—	—	—
"	Herford . . . . .	27 983	28,0	47,1	16,9	2,6	—	5,4	—	—	—	—	—
Ldkr.	Bielefeld . . . . .	56 676	36,1	51,1	—	2,3	—	10,0	—	—	—	—	0,5
"	Büren . . . . .	30 261	34,9	12,8	5,7	0,1	34,7	11,1	—	—	—	—	0,7
"	Detmold . . . . .	67 571	25,7	41,5	17,9	2,5	—	12,4	—	—	—	—	—
"	Halle . . . . .	29 467	29,6	40,7	19,7	1,1	—	8,6	—	—	—	—	0,3
"	Herford . . . . .	84 080	28,4	53,9	13,8	2,6	—	1,2	—	—	—	—	0,1
"	Höxter . . . . .	47 127	40,6	20,1	9,5	0,8	18,5	9,8	0,7	—	—	—	—
"	Lemgo . . . . .	66 778	18,6	46,9	21,4	2,6	—	10,5	—	—	—	—	—
"	Lübbecke . . . . .	38 036	31,8	40,0	22,8	1,1	—	3,2	—	—	—	—	1,1
"	Minden . . . . .	91 467	27,8	42,9	17,2	3,1	—	8,7	—	—	—	—	0,3
"	Paderborn . . . . .	52 376	42,6	19,0	10,4	0,5	25,0	2,3	—	—	—	—	0,2
"	Warburg . . . . .	24 023	41,6	16,1	9,4	0,4	23,8	—	0,8	—	—	—	7,9
"	Wiedenbrück . . . . .	66 352	53,9	23,2	12,0	0,8	5,8	4,3	—	—	—	—	—
<b>Reg.-Bez. Detmold . . . . .</b>		<b>776 916</b>	<b>31,5</b>	<b>38,6</b>	<b>15,0</b>	<b>1,9</b>	<b>5,4</b>	<b>7,1</b>	<b>0,1</b>	—	—	—	<b>0,4</b>
Krfr.St.	Bochum . . . . .	166 403	32,5	47,0	10,9	5,9	1,8	—	—	1,9	—	—	—
"	Castrop-Rauxel . . . . .	39 638	37,4	49,0	8,3	5,3	—	—	—	—	—	—	—
"	Dortmund . . . . .	288 532	29,5	49,7	10,9	6,0	—	1,9	—	0,6	—	1,3	0,1
"	Hagen . . . . .	81 959	31,0	39,8	15,5	7,8	0,4	2,6	2,9	—	—	—	—
"	Hamm (Westf.) . . . . .	32 417	38,2	32,5	16,0	2,3	6,6	4,4	—	—	—	—	—
"	Herne . . . . .	61 781	30,1	47,4	11,2	7,6	—	3,7	—	—	—	—	—
"	Iserlohn . . . . .	24 312	15,3	38,2	22,7	2,7	14,4	6,7	—	—	—	—	—
"	Lüdenscheid . . . . .	26 897	22,9	42,3	20,6	3,0	—	7,8	—	3,4	—	—	—
"	Lünen . . . . .	35 571	40,8	49,4	—	6,7	—	—	—	3,1	—	—	—
"	Siegen . . . . .	19 911	33,9	26,5	14,2	2,1	2,2	5,5	—	—	15,6	—	—
"	Wanne-Eickel . . . . .	47 909	31,8	46,4	8,2	8,8	—	3,6	—	—	1,2	—	—
"	Wattenscheid . . . . .	38 934	34,8	46,9	6,8	7,5	—	4,0	—	—	—	—	—
"	Witten . . . . .	44 279	25,6	52,0	11,9	4,7	—	5,8	—	—	—	—	—
Ldkr.	Altena . . . . .	71 677	25,7	40,6	20,5	2,6	2,0	6,6	—	1,6	—	—	0,4
"	Arnsberg . . . . .	58 905	44,8	29,1	8,8	1,1	13,0	0,4	2,8	—	—	—	—
"	Brilon . . . . .	34 686	47,8	15,8	6,1	0,5	19,8	7,0	—	—	—	—	3,0
"	Ennepe-Ruhr-Kreis . . . . .	120 387	22,3	46,0	21,7	6,9	—	1,5	—	1,6	—	—	—
"	Iserlohn . . . . .	84 090	28,7	37,7	13,5	3,6	10,9	4,1	0,5	—	—	—	1,0
"	Lippstadt . . . . .	46 058	43,7	25,6	11,2	1,6	9,7	8,2	—	—	—	—	—
"	Meschede . . . . .	34 878	59,9	23,4	11,1	1,6	4,0	—	—	—	—	—	—
"	Olpe . . . . .	43 063	52,8	22,3	9,6	1,3	13,8	—	—	—	—	—	0,2
"	Siegen . . . . .	68 473	34,4	29,3	17,1	2,3	—	9,6	—	—	6,6	—	0,7
"	Soest . . . . .	45 917	31,3	23,2	19,8	1,4	17,7	6,6	—	—	—	—	—
"	Unna . . . . .	102 161	28,4	49,7	13,3	5,0	—	3,6	—	—	—	—	—
"	Wittgenstein . . . . .	20 171	25,4	37,1	34,9	0,6	—	—	—	—	—	—	2,0
<b>Reg.-Bez. Arnsberg . . . . .</b>		<b>1 634 009</b>	<b>32,3</b>	<b>41,3</b>	<b>13,3</b>	<b>4,8</b>	<b>3,3</b>	<b>3,2</b>	<b>0,3</b>	<b>0,6</b>	<b>0,0</b>	<b>0,7</b>	<b>0,2</b>
<b>Nordrhein-Westfalen . . . . .</b>		<b>6 871 381</b>	<b>35,6</b>	<b>36,1</b>	<b>12,6</b>	<b>4,5</b>	<b>5,9</b>	<b>3,5</b>	<b>0,6</b>	<b>0,6</b>	<b>0,2</b>	<b>0,2</b>	<b>0,2</b>

VII. Erwerbstätigkeit

Erläuterungen

**Erwerbspersonen.** Zu den Erwerbspersonen rechnen Erwerbstätige, das sind Personen, die am Zählungstage über ein Einkommen aus Erwerb verfügen, und Erwerbslose, das sind Personen, die am Zählungstage arbeitslos waren, normalerweise aber über ein Einkommen aus Erwerb verfügen.

**Selbständige Berufslose.** Zu den Selbständigen Berufslosen zählen im wesentlichen Rentenempfänger, Pensionäre vom eigenen Vermögen oder von Unterstützung lebende Personen und Altenteiler, ferner die nicht in ihrer Familie lebenden Schüler und Studenten sowie Anstaltsinsassen.

**Berufszugehörige.** Erwerbspersonen bzw. Selbständige Berufslose bilden mit ihren Angehörigen ohne Hauptberuf zusammen die sogen. Berufszugehörigen.

**Selbständige.** Das sind tätige Eigentümer und Miteigentümer, Pächter, Inhaber, Unternehmer, selbständige Handwerker und selbständige Handelsvertreter.

**Mithelfende Familienangehörige.** Das sind Erwerbspersonen, die im Betriebe eines mit ihnen verwandten Selbständigen tätig sind, ohne im Angestellten- oder Arbeitsverhältnis zu stehen.

1. Erwerbspersonen nach Wirtschaftsabteilungen  
Volks- und Berufszählung 1939 und 1950

Wirtschaftsabteilung	Erwerbspersonen							
	insgesamt				männlich			
	1939		1950		1939		1950	
	1000	vH	1000	vH	1000	vH	1000	vH
Landwirtschaft und Tierzucht, Forst- und Jagdwirtschaft, Gärtnerei und Fischerei	777,5	14,2	674,3	11,7	346,1	9,2	320,3	8,0
Bergbau, Gewinnung und Verarbeitung von Steinen und Erden, Energiewirtschaft	491,1	9,0	601,8	10,5	484,5	12,9	588,1	14,7
Eisen- und Metallerzeugung und -verarbeitung	1 034,7	18,8	942,9	16,4	950,2	25,2	826,5	20,7
Verarbeitende Gewerbe (ohne Eisen- und Metallverarbeitung)	1 033,6	18,8	1 109,9	19,3	660,4	17,5	691,5	17,3
Bau-, Ausbau- und Bauhilfsgewerbe	364,3	6,6	456,7	8,0	354,9	9,4	443,1	11,1
Handel, Geld- und Versicherungswesen	589,7	10,7	630,9	11,0	317,6	8,4	361,3	9,0
Dienstleistungen	461,6	8,4	364,4	6,3	102,0	2,7	98,1	2,4
Verkehrswesen	301,9	5,5	330,5	5,8	283,4	7,5	296,1	7,4
Öffentlicher Dienst und Dienstleistungen im öffentlichen Interesse	443,0	8,0	564,7	9,8	270,2	7,2	345,5	8,6
Ohne Angabe der Betriebszugehörigkeit	1,1	0,02	68,7	1,2	0,6	0,02	30,4	0,8
Insgesamt	5 498,5	100	5 744,8	100	3 769,9	100	4 000,9	100

2. Erwerbspersonen nach der Stellung im Beruf  
Volks- und Berufszählung 1939, 1946 und 1950

Stellung im Beruf	Erwerbspersonen					
	insgesamt			männlich		
	1939	1946	1950	1939	1946	1950
	1000					
Selbständige	627,4	656,0	679,9	513,5	538,5	560,7
Mithelfende Familienangehörige	584,1	322,9	401,2	109,5	79,0	75,4
Beamte	257,7	169,5	229,8	234,5	148,3	201,5
Angestellte	850,6	937,6	1 068,1	509,6	534,0	612,6
Arbeiter	3 178,7	2 507,1	3 365,8	2 402,8	1 953,3	2 550,7
Insgesamt	5 498,5	4 593,1	5 744,8	3 769,9	3 253,1	4 000,9
vH						
Selbständige	11,4	14,3	11,8	13,6	16,6	14,0
Mithelfende Familienangehörige	10,6	7,0	7,0	2,9	2,4	1,9
Beamte	4,7	3,7	4,0	6,2	4,6	5,0
Angestellte	15,5	20,4	18,6	13,5	16,4	15,3
Arbeiter	57,8	54,6	58,6	63,8	60,0	63,8
Insgesamt	100	100	100	100	100	100



### 3. Erwerbspersonen am 13. September 1950 nach Altersgruppen und Stellung im Beruf

Altersgruppe		Erwerbspersonen					
		insgesamt	davon				
			Selbstständige	Mithelfende Familienangehörige	Beamte	Angestellte	Arbeiter
		Anzahl	vH				
unter 18 Jahre	männlich . . . .	242 440	—	4,2	0,1	7,6	88,1
	weiblich . . . .	210 588	—	8,4	—	24,3	67,3
18 bis „ 20 Jahre	männlich . . . .	175 418	0,1	4,0	0,2	8,6	87,1
	weiblich . . . .	144 168	0,1	8,0	—	24,0	67,9
20 „ „ 30 „	männlich . . . .	908 864	3,0	3,6	2,7	15,4	75,3
	weiblich . . . .	572 694	1,5	12,6	0,9	33,1	51,9
30 „ „ 40 „	männlich . . . .	720 334	12,8	1,8	5,3	18,3	61,8
	weiblich . . . .	274 916	7,5	22,0	1,8	27,5	41,2
40 „ „ 50 „	männlich . . . .	985 646	18,3	0,8	5,5	16,3	59,1
	weiblich . . . .	278 290	11,8	28,1	2,6	21,4	36,1
50 „ „ 60 „	männlich . . . .	643 599	21,1	0,4	9,6	16,5	52,4
	weiblich . . . .	182 627	16,5	32,7	4,8	17,6	28,4
60 „ „ 65 „	männlich . . . .	192 376	26,6	0,5	10,2	14,5	48,2
	weiblich . . . .	43 464	26,3	33,6	5,0	15,0	20,1
65 und mehr Jahre	männlich . . . .	132 191	56,2	1,0	1,4	9,8	31,6
	weiblich . . . .	37 212	41,3	31,1	0,4	16,4	10,8
	Männlich zusammen	4 000 868	14,0	1,9	5,0	15,3	63,8
	Weiblich zusammen	1 743 959	6,8	18,7	1,6	26,1	46,8
	<b>Insgesamt</b>	<b>5 744 827</b>	<b>11,8</b>	<b>7,0</b>	<b>4,0</b>	<b>18,6</b>	<b>58,6</b>

### 4. Erwerbspersonen in den kreisfreien Städten und Landkreisen am 13. September 1950 nach Wirtschaftsbereich und Stellung im Beruf

Verwaltungsbezirk	Von 100 Erwerbspersonen <sup>1)</sup>								
	entfielen auf den Wirtschaftsbereich				waren				
	Land- und Forstwirtschaft	Industrie und Handwerk	Handel und Verkehr	Öffentl. Dienst und Dienstleistungen aller Art	Selbstständige	Mithelfende Familienangehörige	Beamte	Angestellte	Arbeiter
Krfr.St. Düsseldorf . . . . .	1,4	47,8	26,1	24,7	12,1	1,2	5,3	31,9	49,5
„ Duisburg . . . . .	1,0	61,0	22,9	15,1	7,8	0,9	4,2	21,8	65,3
„ Essen . . . . .	1,3	61,8	20,6	16,3	8,5	1,2	4,2	23,6	62,5
„ Krefeld . . . . .	3,0	57,8	20,3	18,9	13,0	2,1	4,4	24,2	56,3
„ M. Gladbach . . . . .	3,7	60,4	17,4	18,5	13,1	2,5	3,6	18,5	62,3
„ Mülheim a. d. Ruhr . . . .	2,4	58,7	22,1	16,8	9,1	1,6	4,6	23,0	61,7
„ Neuß . . . . .	3,4	57,4	21,6	17,6	11,3	2,2	4,2	25,2	57,1
„ Oberhausen . . . . .	1,4	68,8	16,0	13,8	7,0	1,4	4,2	18,7	68,7
„ Remscheid . . . . .	2,1	66,3	18,2	13,4	14,4	1,8	3,8	23,1	56,9
„ Rheydt . . . . .	2,5	67,4	16,2	13,9	13,2	1,6	3,7	18,4	63,1
„ Solingen . . . . .	2,6	67,5	15,9	14,0	16,1	2,0	3,1	20,1	58,7
„ Viersen . . . . .	4,3	61,5	16,1	18,1	12,8	3,0	3,4	18,7	62,1
„ Wuppertal . . . . .	1,5	61,0	22,7	14,8	13,4	1,5	4,6	24,1	56,4
Ldkr. Dinslaken . . . . .	12,4	64,1	11,5	12,0	8,4	7,6	3,1	11,9	69,0
„ Düsseldorf-Mettmann . . .	6,9	63,4	14,1	15,6	10,9	3,0	3,5	20,0	62,6
„ Geldern . . . . .	36,9	37,9	11,5	13,7	19,3	19,4	3,5	9,9	47,9
„ Grevenbroich . . . . .	19,1	55,8	12,9	12,2	12,8	8,6	3,0	13,7	61,9
„ Kempen-Krefeld . . . . .	15,1	56,7	12,7	15,5	13,9	7,6	3,1	14,4	61,0
„ Kleve . . . . .	27,2	45,2	12,5	15,1	15,4	14,1	4,3	13,9	52,3
„ Moers . . . . .	12,7	63,3	11,8	12,2	9,7	6,7	3,0	14,7	65,9
„ Rees . . . . .	30,5	40,5	15,4	13,6	15,8	16,2	5,3	13,2	49,5
„ Rhein-Wupper-Kreis . . .	8,9	63,8	14,6	12,7	11,9	4,9	3,4	18,9	60,9
<b>Reg.-Bez. Düsseldorf . . . .</b>	<b>6,1</b>	<b>59,0</b>	<b>18,7</b>	<b>16,2</b>	<b>11,4</b>	<b>3,5</b>	<b>4,1</b>	<b>21,3</b>	<b>59,7</b>
Krfr.St. Bonn . . . . .	1,9	37,2	23,1	37,8	14,0	2,0	7,7	33,1	43,2
„ Köln . . . . .	1,4	49,2	29,1	20,3	12,5	1,5	6,0	28,1	51,9
Ldkr. Bergheim (Erft) . . . .	17,8	55,3	12,8	14,1	11,6	7,8	3,7	13,2	63,7
„ Bonn . . . . .	21,7	38,9	17,0	22,4	16,5	11,3	4,4	19,1	48,7
„ Euskirchen . . . . .	27,0	43,6	14,2	15,2	16,4	13,8	3,6	12,6	53,6
„ Köln . . . . .	8,8	58,4	17,7	15,1	10,4	3,5	3,6	18,9	63,6
„ Oberbergischer Kreis . . .	21,1	53,2	12,8	12,9	16,0	14,1	3,7	15,9	50,3
„ Rheinisch-Berg. Kreis . .	16,2	50,4	16,5	16,9	14,5	9,2	4,0	18,0	54,3
„ Siegbkreis . . . . .	20,0	47,9	14,8	17,3	15,8	12,1	3,8	17,2	51,1
<b>Reg.-Bez. Köln . . . . .</b>	<b>11,1</b>	<b>48,6</b>	<b>20,9</b>	<b>19,4</b>	<b>13,8</b>	<b>6,5</b>	<b>4,9</b>	<b>22,1</b>	<b>52,7</b>

<sup>1)</sup> Grundzahlen siehe Statistisches Jahrbuch Nordrhein-Westfalen 1952, S. 30—33.

#### 4. Erwerbspersonen in den kreisfreien Städten und Landkreisen am 13. September 1950 nach Wirtschaftsbereich und Stellung im Beruf

Verwaltungsbezirk	Von 100 Erwerbspersonen <sup>1)</sup>								
	entfielen auf den Wirtschaftsbereich				waren				
	Land- und Forst- wirtschaft	Industrie und Hand- werk	Handel und Verkehr	Öffentl. Dienst und Dienst- leistun- gen aller Art	Selbst- ständige	Mit- helfende Familien- angehörige	Beamte	An- gestellte	Arbeiter
Krfr.St. Aachen . . . . .	1,9	50,5	23,3	24,3	12,8	2,3	6,6	25,1	53,2
Ldkr. Aachen . . . . .	7,0	64,6	15,1	13,3	10,9	4,5	3,6	14,7	66,3
" Düren . . . . .	18,7	52,6	15,2	13,5	14,1	10,1	3,3	14,6	57,9
" Erkelenz . . . . .	23,5	51,9	10,0	14,6	15,7	13,4	2,5	10,1	58,3
" Jülich . . . . .	30,3	39,8	17,3	12,6	17,6	16,6	3,7	9,9	52,2
" Monschau . . . . .	43,4	36,1	8,0	12,5	17,9	29,6	4,1	7,4	41,0
" Schleiden . . . . .	45,4	31,4	9,8	13,4	19,8	29,8	3,1	8,6	38,7
" Selfkantkreis Geilenkirchen-Heinsberg .	26,3	53,5	9,4	10,8	16,0	17,3	2,7	8,9	55,1
<b>Reg.-Bez. Aachen . . . . .</b>	<b>18,1</b>	<b>52,2</b>	<b>14,8</b>	<b>14,9</b>	<b>14,3</b>	<b>11,4</b>	<b>3,8</b>	<b>14,1</b>	<b>56,4</b>
Krfr.St. Bocholt . . . . .	2,8	69,3	14,1	13,8	11,2	2,3	3,0	17,1	66,4
" Bottrop . . . . .	1,3	73,1	11,9	13,7	5,6	1,1	3,1	14,3	75,9
" Gelsenkirchen . . . . .	1,2	71,3	14,1	13,4	6,7	1,2	3,2	17,2	71,7
" Gladbeck . . . . .	2,2	73,1	11,3	13,4	6,0	2,1	2,8	13,4	75,7
" Münster . . . . .	3,1	30,0	28,6	38,3	11,3	2,0	11,0	33,6	42,1
" Recklinghausen . . . . .	2,9	61,8	19,6	15,7	7,9	2,1	4,8	18,8	66,4
Ldkr. Ahaus . . . . .	32,6	47,2	9,1	11,1	14,8	21,1	3,0	8,9	52,2
" Beckum . . . . .	23,7	52,6	10,6	13,1	12,9	13,0	2,9	12,6	58,6
" Borken . . . . .	42,9	37,3	8,9	10,9	16,5	26,3	3,0	8,3	45,9
" Coesfeld . . . . .	36,4	39,5	11,1	13,0	15,7	20,4	3,7	10,9	49,3
" Lüdinghausen . . . . .	26,7	49,7	10,2	13,4	12,0	15,1	2,7	10,0	60,2
" Münster . . . . .	35,6	35,5	12,8	16,1	14,9	18,4	3,3	13,8	49,6
" Recklinghausen . . . . .	11,0	65,4	11,5	12,1	8,0	6,5	2,8	13,0	69,7
" Steinfurt . . . . .	21,3	52,7	13,1	12,9	12,9	12,9	3,9	12,9	57,4
" Tecklenburg . . . . .	36,6	42,1	10,4	10,9	14,8	22,7	2,6	10,0	49,9
" Warendorf . . . . .	42,7	34,7	8,4	14,2	17,5	23,6	2,9	10,9	45,1
<b>Reg.-Bez. Münster . . . . .</b>	<b>17,9</b>	<b>54,4</b>	<b>13,1</b>	<b>14,6</b>	<b>11,1</b>	<b>10,6</b>	<b>3,7</b>	<b>14,4</b>	<b>60,2</b>
Krfr.St. Bielefeld . . . . .	1,3	57,1	20,4	21,2	12,0	1,7	4,6	24,9	56,8
" Herford . . . . .	3,5	53,4	18,3	24,8	14,2	2,6	4,9	22,9	55,4
Ldkr. Bielefeld . . . . .	11,3	62,3	10,6	15,8	9,5	5,9	2,1	17,3	65,2
" Büren . . . . .	48,8	29,5	9,2	12,5	15,9	29,1	2,7	8,3	44,0
" Detmold . . . . .	18,9	45,9	12,8	22,4	14,3	9,9	3,7	16,3	55,8
" Halle . . . . .	34,8	44,9	9,3	11,0	17,0	18,9	1,9	10,1	52,1
" Herford . . . . .	15,0	62,5	10,7	11,8	12,1	8,1	2,5	11,7	65,6
" Hörter . . . . .	32,8	38,1	12,5	16,6	14,3	20,2	3,6	12,9	49,0
" Lemgo . . . . .	22,5	47,9	10,6	19,0	15,0	11,4	2,7	13,3	57,6
" Lübbecke . . . . .	41,1	40,5	7,6	10,8	17,7	24,3	2,1	7,8	48,1
" Minden . . . . .	21,5	40,6	16,6	21,3	13,5	12,7	4,2	15,6	54,0
" Paderborn . . . . .	23,6	31,7	19,5	25,2	13,2	15,6	5,3	15,8	50,1
" Warburg . . . . .	46,6	26,6	13,1	13,7	16,4	27,9	4,5	10,1	41,1
" Wiedenbrück . . . . .	23,4	50,8	11,1	14,7	14,1	14,8	2,9	13,8	54,4
<b>Reg.-Bez. Detmold . . . . .</b>	<b>22,0</b>	<b>47,1</b>	<b>13,4</b>	<b>17,5</b>	<b>13,8</b>	<b>12,9</b>	<b>3,4</b>	<b>14,8</b>	<b>55,1</b>
Krfr.St. Bochum . . . . .	1,8	66,3	16,2	15,7	7,1	1,5	4,0	21,3	66,1
" Castrop-Rauxel . . . . .	2,2	74,9	11,3	11,6	5,9	1,5	2,9	15,6	74,1
" Dortmund . . . . .	2,3	62,9	19,8	15,0	8,0	1,5	4,3	22,3	63,9
" Hagen . . . . .	1,9	57,8	25,2	15,1	10,6	1,5	6,0	24,2	57,7
" Hamm (Westf.) . . . . .	1,8	45,1	26,5	26,6	11,6	1,7	8,4	25,2	53,1
" Herne . . . . .	1,1	70,4	14,9	13,6	6,9	1,2	3,1	18,1	70,7
" Iserlohn . . . . .	1,0	56,7	18,4	23,9	14,0	1,4	4,0	24,1	56,5
" Lüdenscheid . . . . .	0,9	67,0	15,4	16,7	13,2	1,4	3,3	22,1	60,0
" Lünen . . . . .	2,1	72,7	12,7	12,5	6,7	1,2	2,8	15,8	73,5
" Siegen . . . . .	1,4	47,9	28,4	22,3	12,3	1,3	6,8	30,0	49,6
" Wanne-Eickel . . . . .	0,8	67,2	19,0	13,0	6,6	1,0	4,8	14,9	72,7
" Wattenscheid . . . . .	1,6	72,3	13,0	13,1	6,7	0,9	3,3	16,5	72,6
" Witten . . . . .	2,8	63,8	18,8	14,6	9,4	1,9	4,1	21,1	63,5
Ldkr. Altena . . . . .	12,5	65,0	11,0	11,5	13,2	6,6	2,7	16,1	61,4
" Arnsberg . . . . .	16,0	54,3	12,3	17,4	12,5	9,8	4,0	16,7	57,0
" Brilon . . . . .	35,6	39,4	9,7	15,3	16,3	23,7	3,0	12,3	44,7
" Ennepe-Ruhr-Kreis . . . . .	7,5	66,0	12,8	13,7	11,0	4,7	3,0	18,1	63,2
" Iserlohn . . . . .	8,4	60,6	16,9	14,1	10,7	4,5	3,7	17,6	63,5
" Lippstadt . . . . .	25,1	42,0	13,7	19,2	13,6	13,2	3,6	16,2	53,4
" Meschede . . . . .	30,2	42,9	13,1	13,8	14,2	18,4	4,1	12,2	51,1
" Olpe . . . . .	23,6	49,8	13,0	13,6	13,2	15,7	4,0	13,1	54,0
" Olpe . . . . .	15,5	59,1	14,2	11,2	10,8	13,0	3,1	16,4	56,7
" Siegen . . . . .	27,4	35,2	16,3	21,1	14,5	12,3	5,3	16,6	51,3
" Soest . . . . .	13,1	60,4	13,3	12,7	9,0	5,8	4,0	13,3	67,9
" Unna . . . . .	37,0	42,4	10,0	10,6	12,9	25,5	3,2	10,3	48,1
" Wittgenstein . . . . .	9,2	59,7	16,1	15,0	10,2	5,7	4,0	18,5	61,6
<b>Reg.-Bez. Arnsberg . . . . .</b>	<b>11,7</b>	<b>53,4</b>	<b>16,7</b>	<b>16,2</b>	<b>11,8</b>	<b>7,0</b>	<b>4,0</b>	<b>18,6</b>	<b>58,6</b>
<b>Nordrhein-Westfalen . . . . .</b>	<b>11,7</b>	<b>53,4</b>	<b>16,7</b>	<b>16,2</b>	<b>11,8</b>	<b>7,0</b>	<b>4,0</b>	<b>18,6</b>	<b>58,6</b>



### 5. Erwerbspersonen am 13. September 1950 nach Berufsabteilungen und ausgewählten Berufen

Berufsabteilung Beruf	Erwerbspersonen				
	insgesamt	weiblich	darunter Selbständige		weiblich
			zusammen		
	Anzahl		vH		Anzahl
<b>a) Berufsabteilung</b>					
Berufe des Pflanzenbaues und der Tierwirtschaft . . . . .	684 418	354 460	152 193	22,2	22 476
Industrielle und handwerkliche Berufe . . . . .	2 682 195	461 854	194 770	7,3	28 670
Technische Berufe . . . . .	204 353	6 499	13 091	6,4	99
Handels- und Verkehrsberufe . . . . .	1 083 660	313 037	265 981	24,5	57 277
Berufe der Haushalts-, Gesundheits- und Volkspflege . . . . .	383 125	310 739	34 868	9,1	7 131
Berufe des Verwaltungs- und Rechtswesens . . . . .	371 614	139 233	8 889	2,4	487
Berufe des Geistes- und Kunstlebens . . . . .	113 651	48 570	10 058	8,8	3 063
Berufstätige mit unbestimmten Berufen . . . . .	221 811	109 567	—	—	—
<b>b) Ausgewählte Berufe</b>					
Apotheker . . . . .	4 195	1 886	1 292	30,8	129
Architekt, Hochbauingenieur, -techniker . . . . .	17 640	210	7 283	41,3	62
Arzt . . . . .	16 288	2 346	9 137	56,1	1 011
Bäcker . . . . .	42 211	1 592	13 106	31,0	288
Bankkaufmann . . . . .	23 397	6 103	468	2,0	32
Bau-, Tiefbauingenieur, Tiefbautechniker . . . . .	8 428	46	975	11,6	3
Baustätten-, Erdbewegungsarbeiter . . . . .	82 566	743	—	—	—
Bau-, Möbelschler . . . . .	117 827	797	16 176	13,7	78
Bergingenieur . . . . .	2 118	—	—	—	—
Bergmann . . . . .	305 232	—	—	—	—
Betriebskaufmann . . . . .	222 695	49 831	175 466	78,8	44 415
Berufs-, Fachschul-, Werklehrer . . . . .	7 180	3 689	255	3,6	119
Binnenschiffer . . . . .	4 516	20	391	8,7	20
Buchdrucker . . . . .	8 885	681	1 218	13,7	25
Buchhalter . . . . .	53 668	20 886	—	—	—
Büro-, Verwaltungsgehilfe . . . . .	72 259	55 308	—	—	—
Chemiebetriebswerker . . . . .	41 278	6 961	—	—	—
Chemiker . . . . .	4 676	254	319	6,8	20
Dachdecker . . . . .	16 699	83	3 457	20,7	33
Dreher . . . . .	56 023	1 369	314	0,6	—
Drogist . . . . .	6 791	2 089	2 772	40,8	397
Eisen- und Metallerzeuger . . . . .	12 109	—	—	—	—
Eisen- und Stahlschmied . . . . .	33 089	236	4 539	13,7	—
Elektroingenieur, -techniker . . . . .	8 249	68	1 133	13,7	2
Elektroinstallateur, Elektro-, Kabel-, Fernmeldemonteure . . . . .	84 100	1 318	5 213	6,2	27
Evang. Geistlicher . . . . .	2 076	38	—	—	—
Feinmechaniker . . . . .	5 348	287	574	10,7	6
Fleischer . . . . .	26 090	1 037	11 025	42,3	338
Former . . . . .	18 191	189	—	—	—
Friseur . . . . .	36 263	14 817	12 889	35,5	2 125
Gärtner, Gartenbaufacharbeiter . . . . .	32 930	3 017	8 678	26,4	623
Gastwirt, Gaststättenkaufmann . . . . .	25 253	7 602	23 114	91,5	6 961
Glaser . . . . .	2 187	40	403	18,4	6
Graphiker, Zeichner, technischer Zeichner . . . . .	11 076	1 310	344	3,1	48
Handelsvertreter, Reisender . . . . .	50 769	2 731	26 657	52,5	1 395
Hausgehilfin . . . . .	178 089	178 089	—	—	—
Hebamme . . . . .	2 663	2 663	2 096	78,7	2 096
Heizer . . . . .	22 181	—	—	—	—
Hochschullehrer . . . . .	1 327	178	—	—	—
Kath. Geistlicher . . . . .	5 401	—	—	—	—
Kellner . . . . .	13 342	4 568	—	—	—
Kindergärtnerin, -pflegerin . . . . .	7 414	7 414	47	0,6	47
Kleidernäher . . . . .	44 624	43 956	3 523	7,9	3 398
Klempner . . . . .	27 059	242	2 664	9,8	25
Koch, Köchin . . . . .	13 219	10 535	123	0,9	41
Konditor . . . . .	6 567	396	1 634	25,6	46
Kraftfahrer . . . . .	86 207	577	8 639	10,0	141
Kraftfahrzeughandwerker . . . . .	24 682	146	2 788	11,3	24
Krankenschwester, -pfleger . . . . .	32 186	29 889	202	0,6	191
Landarbeiter . . . . .	43 481	9 761	—	—	—
Landwirt . . . . .	139 454	21 012	136 262	97,7	20 856
Maler, Lackierer, Metallackierer . . . . .	71 071	1 090	15 524	21,8	94
Maurer . . . . .	123 649	504	6 411	5,2	—
Maurerhelfer . . . . .	8 876	78	—	—	—
Maschineningenieur, -techniker . . . . .	14 744	58	1 559	10,6	3
Mechaniker . . . . .	16 966	1 446	2 539	15,0	16
Musiker . . . . .	6 760	423	1 349	20,0	144
Photograph, Reproduktionsphotograph . . . . .	4 102	1 093	1 998	48,7	239
Polsterer, Dekorateur . . . . .	13 126	1 508	2 564	19,5	31
Postfacharbeiter . . . . .	29 212	3 881	—	—	—
Rechtsanwalt, Notar . . . . .	3 485	131	3 018	86,6	65
Richter, Staatsanwalt . . . . .	3 777	81	—	—	—
Rohrinstallateur . . . . .	16 892	—	966	5,7	—
Rundfunkmechaniker, -instandsetzer . . . . .	3 172	552	624	19,7	3
Schlosser . . . . .	261 403	2 366	5 655	2,2	26
Schmelzer, Gießer . . . . .	16 596	217	164	1,0	—
Schneider . . . . .	85 388	47 074	33 207	38,9	15 893

5. Erwerbspersonen am 13. September 1950  
nach Berufsabteilungen und ausgewählten Berufen

Berufsabteilung Beruf	Erwerbspersonen				
	insgesamt	weiblich	darunter Selbständige		weiblich
			zusammen		
			Anzahl		vH
noch: <b>b) Ausgewählte Berufe</b>	2 127	7	888	41,7	—
Schornsteinfeger	8 883	153	—	—	—
Schriftsetzer, Schweizerdegen	27 093	463	14 387	53,1	126
Schuhmacher	27 324	559	171	0,6	—
Schweißer	31 475	20 414	28	0,0	9
Spinner	9 038	—	—	—	—
Steiger	7 028	40	2 074	29,5	—
Stellmacher	48 776	47 472	—	—	—
Stenotypist, Maschinenschreiber	12 084	59	1 562	12,9	—
Stukkateur, Putzer	55 491	6 571	729	1,3	1
Transportarbeiter, Träger	5 153	325	2 044	39,7	47
Uhrmacher	137 887	115 993	—	—	—
Verkäufer	155 800	28 390	—	—	—
Verwaltungsbeamter, -angestellter	37 916	15 585	—	—	—
Volks-, Mittelschullehrer, Schulhelfer	26 544	—	—	—	—
Walzer	153 104	56 257	—	—	—
Warenlagerarbeiter, Versandfertigmacher	73 234	31 521	1 172	1,6	357
Weber	16 958	158	457	2,7	—
Werkzeugmacher	11 313	7 679	1 283	11,3	549
Wirker, Stricker	8 341	2 643	50	0,6	12
Wissenschaftl. Lehrer an höheren Schulen	7 336	1 363	5 351	72,9	564
Zahnarzt, Dentist	15 158	492	—	—	—
Ziegler	19 808	16 255	344	1,7	42
Zigarrenmacher	21 035	63	1 940	9,2	—
Zimmerer					

6. Beschäftigte und arbeitslose Arbeitnehmer 1950—1956\*)

Arbeitnehmer		1950		1951	1952	1953	1954	1955	1956 30. Juni
		Monats- durchschnitt	Ende September						
Beschäftigte <sup>1)</sup> Arbeitnehmer . .	Männer . . . . .	3 144 435	3 221 282	3 398 698	3 535 023	3 676 502	3 886 671	4 002 303	4 162 613
	Frauen . . . . .	1 164 338	1 201 700	1 301 824	1 386 041	1 484 582	1 599 653	1 729 464	1 857 801
	Insgesamt	4 308 773	4 422 982	4 700 522	4 921 064	5 161 084	5 436 324	5 731 767	6 020 414
vH	Männer . . . . .	100	102,4	108,1	112,4	116,9	122,0	127,3	132,4
	Frauen . . . . .	100	103,2	111,8	119,0	127,5	137,4	148,5	159,6
	Insgesamt	100	102,7	109,1	114,2	119,8	126,2	133,0	139,7
Arbeitslose . . .	Männer . . . . .	151 856	114 300	99 817	88 580	84 355	78 744	38 412	28 088
	Frauen . . . . .	64 290	59 645	73 707	70 243	59 550	72 089	53 812	45 657
	Insgesamt	216 146	173 945	173 524	158 823	143 905	150 833	92 224	73 745
vH	Männer . . . . .	100	75,3	65,7	58,3	55,5	51,9	25,3	18,5
	Frauen . . . . .	100	92,8	114,6	109,3	92,6	112,1	83,7	71,0
	Insgesamt	100	80,5	80,5	73,5	66,6	69,8	42,7	34,1
Arbeitnehmer . .	Männer . . . . .	3 296 291	3 335 582	3 498 515	3 623 603	3 760 857	3 915 415	4 040 715	4 190 701
	Frauen . . . . .	1 228 628	1 261 345	1 375 531	1 456 284	1 544 132	1 671 742	1 783 276	1 903 458
	Insgesamt	4 524 919	4 596 927	4 874 046	5 079 887	5 304 989	5 587 157	5 823 991	6 094 159
vH	Männer . . . . .	100	101,2	106,1	109,9	114,1	118,8	122,6	127,1
	Frauen . . . . .	100	102,7	112,0	118,5	125,7	136,1	145,1	154,9
	Insgesamt	100	101,6	107,7	112,3	117,2	123,5	128,7	134,7
Arbeitslosig- keitsgrad <sup>2)</sup> . . .	Männer . . . . .	4,6	3,4	2,9	2,4	2,2	2,0	1,0	0,7
	Frauen . . . . .	5,2	4,7	5,4	4,8	3,9	4,3	3,0	2,4
	Insgesamt	4,8	3,8	3,6	3,1	2,7	2,7	1,6	1,2

\*) Vom Landesarbeitsamt Nordrhein-Westfalen erstellt und bearbeitet. — <sup>1)</sup> Arbeiter, Angestellte und Beamte. — <sup>2)</sup> Arbeitslose in vH der Arbeitnehmer.



## 7. Beschäftigte Arbeitnehmer 1950—1955 nach Wirtschaftsabteilungen\*)

Wirtschaftsabteilungen		1950		1951	1952	1953	1954	1955
		Monats- durchschnitt	Ende September					
Männer								
Landwirtschaft und Tierzucht, Forst- und Jagdwirtschaft, Gärtnerei, Fischerei	Anzahl vH	132 034 100	131 123 99,3	124 998 94,7	121 790 92,2	118 823 90,0	118 811 90,0	114 271 86,5
Bergbau, Gewinnung und Verarbeitung von Steinen und Erden, Energiewirtschaft . . . . .	Anzahl vH	578 715 100	581 626 100,5	611 167 105,6	631 769 109,2	654 599 113,1	654 645 113,1	656 965 113,5
Eisen- und Metallerzeugung und -verarbeitung . . . . .	Anzahl vH	760 696 100	786 691 103,4	863 322 113,5	894 423 117,6	920 962 121,1	976 284 128,3	1 057 138 139,0
Verarbeitende Gewerbe (ohne Eisen- und Metallverarbeitung)	Anzahl vH	547 176 100	560 837 102,5	587 631 107,4	587 000 107,3	605 815 110,7	629 560 115,1	646 098 118,1
Bau-, Ausbau- und Bauhilfsgewerbe . .	Anzahl vH	333 647 100	364 734 109,3	393 509 117,9	439 125 131,6	490 289 146,9	541 717 162,4	579 672 173,7
Handel, Geld- und Versicherungswesen	Anzahl vH	186 283 100	192 323 103,2	207 592 111,4	229 496 123,2	243 062 130,5	259 487 139,3	277 377 148,9
Dienstleistungen (ohne solche im öffentl. Interesse) . . .	Anzahl vH	38 114 100	38 622 101,3	39 429 103,5	42 247 110,8	43 960 115,3	47 061 123,5	50 280 131,9
Verkehrswesen . . . . .	Anzahl vH	268 528 100	268 555 100,0	272 329 101,4	275 811 102,7	277 929 103,5	279 849 104,2	284 874 106,1
Öffentlicher Dienst und Dienstleistungen im öffentlichen Interesse . . . . .	Anzahl vH	299 242 100	296 771 99,2	298 721 99,8	313 362 104,7	321 063 107,3	329 257 110,0	335 628 112,2
Insgesamt	Anzahl vH	3 144 435 100	3 221 282 102,4	3 398 698 108,1	3 535 023 112,4	3 676 502 116,9	3 836 671 122,0	4 002 303 127,3
Frauen								
Landwirtschaft und Tierzucht, Forst- und Jagdwirtschaft, Gärtnerei, Fischerei	Anzahl vH	54 095 100	54 290 100,4	51 160 94,6	47 291 87,4	44 682 82,6	44 169 81,7	43 068 79,6
Bergbau, Gewinnung und Verarbeitung von Steinen und Erden, Energiewirtschaft . . . . .	Anzahl vH	14 730 100	15 123 102,7	15 822 107,4	15 967 108,4	16 739 113,6	17 263 117,2	18 274 124,1
Eisen- und Metallerzeugung und -verarbeitung . . . . .	Anzahl vH	109 182 100	116 456 106,7	136 837 125,3	142 966 130,9	150 425 137,8	167 432 153,4	194 441 178,1
Verarbeitende Gewerbe (ohne Eisen- und Metallverarbeitung) .	Anzahl vH	353 276 100	369 618 104,6	394 723 111,7	406 392 115,0	439 923 124,5	461 840 130,7	497 088 140,7
Bau-, Ausbau- und Bauhilfsgewerbe . .	Anzahl vH	8 019 100	8 261 103,0	9 308 116,1	10 275 128,1	11 462 142,9	13 084 163,2	14 477 180,5
Handel, Geld- und Versicherungswesen	Anzahl vH	184 909 100	193 325 104,6	223 512 120,9	257 200 139,1	288 832 166,2	324 090 175,3	357 864 193,5
Dienstleistungen (ohne solche im öffentl. Interesse) . . .	Anzahl vH	237 463 100	240 198 101,2	258 430 108,8	283 821 119,5	298 915 125,9	322 284 135,7	341 824 143,9
Verkehrswesen . . . . .	Anzahl vH	33 004 100	33 233 100,7	33 752 102,3	33 803 102,4	34 386 104,2	34 781 105,4	35 460 107,4
Öffentlicher Dienst und Dienstleistungen im öffentlichen Interesse . . . . .	Anzahl vH	169 660 100	171 196 100,9	178 280 105,1	188 326 111,0	199 218 117,4	214 710 126,6	226 968 133,8
Insgesamt	Anzahl vH	1 164 338 100	1 201 700 103,2	1 301 824 111,8	1 386 041 119,0	1 484 582 127,5	1 599 653 137,4	1 729 464 148,5
Männer und Frauen								
Landwirtschaft und Tierzucht, Forst- und Jagdwirtschaft, Gärtnerei, Fischerei	Anzahl vH	186 129 100	185 413 99,6	176 158 94,6	169 081 90,8	163 505 87,8	162 980 87,6	157 339 84,5
Bergbau, Gewinnung und Verarbeitung von Steinen und Erden, Energiewirtschaft . . . . .	Anzahl vH	593 445 100	596 749 100,6	626 989 105,7	647 736 109,1	671 338 113,1	671 908 113,2	675 289 113,8
Eisen- und Metallerzeugung und -verarbeitung . . . . .	Anzahl vH	869 878 100	903 147 103,8	1 000 159 115,0	1 037 389 119,3	1 071 387 123,2	1 143 716 131,5	1 251 579 143,9
Verarbeitende Gewerbe (ohne Eisen- und Metallverarbeitung) .	Anzahl vH	900 452 100	930 455 103,3	982 354 109,1	993 392 110,3	1 045 738 116,1	1 091 400 121,2	1 143 186 127,0
Bau-, Ausbau- und Bauhilfsgewerbe . .	Anzahl vH	341 666 100	372 995 109,2	402 817 117,9	449 400 131,5	501 751 146,9	554 801 162,4	594 149 173,9
Handel, Geld- und Versicherungswesen	Anzahl vH	371 192 100	385 648 103,9	431 104 116,1	486 696 131,1	531 894 143,3	583 577 157,2	635 241 171,1
Dienstleistungen (ohne solche im öffentl. Interesse) . . .	Anzahl vH	275 577 100	278 820 101,2	297 859 108,1	326 068 118,3	342 875 124,4	369 345 134,0	392 104 142,3
Verkehrswesen . . . . .	Anzahl vH	301 532 100	301 788 100,1	306 081 101,5	309 614 102,7	312 315 103,6	314 630 104,3	320 334 106,2
Öffentlicher Dienst und Dienstleistungen im öffentlichen Interesse . . . . .	Anzahl vH	468 902 100	467 967 99,8	477 001 101,7	501 688 107,0	520 281 111,0	543 967 116,0	562 596 120,0
Insgesamt	Anzahl vH	4 308 773 100	4 422 982 102,7	4 700 522 109,1	4 921 064 114,2	5 161 084 119,8	5 436 324 126,0	5 731 767 133,0

\*) Vom Landesarbeitsamt Nordrhein-Westfalen erstellt und bearbeitet. — Angaben für den Monatsdurchschnitt 1950, den 30. 9. 1950 und 30. 9. 1951 wurden unter Berücksichtigung der am 31. 12. 1951 eingetretenen Änderung der Systematik der Wirtschaftszweige errechnet.

## 8. Beschäftigte am 30. September 1955 nach Wirtschaftszweigen\*)

Wirtschaftsabteilung Wirtschaftszweig	Beschäftigte			Frauen in vH der Beschäftigten insgesamt
	insgesamt	Männer	Frauen	
<b>Landwirtschaft und Tierzucht, Forst- und Jagdwirtschaft, Gärtnerei, Fischerei</b> . . . . .	<b>157 339</b>	<b>114 271</b>	<b>43 068</b>	<b>27,4</b>
davon				
Landwirtschaft, Tierzucht . . . . .	119 642	84 259	35 383	29,6
Gärtnerei . . . . .	24 985	19 336	5 649	22,6
Forst- und Jagdwirtschaft . . . . .	12 355	10 328	2 027	16,4
Fischerei . . . . .	357	348	9	2,5
<b>Bergbau, Gewinnung und Verarbeitung von Steinen und Erden, Energiewirtschaft</b> . . . . .	<b>675 239</b>	<b>656 965</b>	<b>18 274</b>	<b>2,7</b>
darunter				
Steinkohlenbergbau . . . . .	525 046	515 707	9 339	1,8
Braunkohlenbergbau . . . . .	20 820	20 268	552	2,7
Erzbergbau . . . . .	7 704	7 477	227	2,9
Gewinnung u. Bearbeitung von natürlichen Gesteinen u. Erden	16 861	16 262	599	3,6
Kalk-, Gips- und Zementindustrie . . . . .	14 138	13 501	637	4,5
Brannt- und Formsteinherstellung . . . . .	41 447	38 943	2 504	6,0
Wasser-, Gas- und Elektrizitätsversorgung . . . . .	47 922	43 596	4 326	9,0
<b>Eisen- und Metallerzeugung und -verarbeitung</b> . . . . .	<b>1 251 579</b>	<b>1 057 138</b>	<b>194 441</b>	<b>15,5</b>
darunter				
Eisen- und Stahlerzeugung einschl. Walzwerke und Ziehereien	251 778	235 871	15 907	6,3
Eisen- und Stahlgießerei . . . . .	52 491	47 887	4 604	8,8
Metallgewinnung . . . . .	40 797	36 065	4 732	11,6
Eisen-, Stahl- und Metallwarenindustrie (ohne Schmuck- warenherstellung) . . . . .	285 399	201 420	83 979	29,4
Schmiederei, Schlosserei . . . . .	26 023	25 346	677	2,6
Maschinen-, Apparate- und Armaturenbau . . . . .	269 818	242 784	27 034	10,0
Kesselbau . . . . .	26 265	24 686	1 579	6,0
Lokomotivbau . . . . .	2 550	2 385	165	6,5
Stahl- und Eisenbau . . . . .	58 433	55 442	2 991	5,1
Schiffbau (ohne Bootsbau) . . . . .	4 225	4 110	115	2,7
Straßenfahrzeugbau . . . . .	76 229	69 342	6 887	9,0
Wagonbau einschl. Industrie- und Feldbahnbau . . . . .	10 978	10 326	652	5,9
Elektrotechnik . . . . .	128 805	87 612	41 193	32,0
Feinmechanik und Optik . . . . .	15 833	12 029	3 804	24,0
Stellmacherei . . . . .	1 681	1 635	46	2,7
<b>Verarbeitende Gewerbe (ohne Eisen- und Metallverarbeitung)</b> . . . . .	<b>1 143 186</b>	<b>646 098</b>	<b>497 088</b>	<b>43,5</b>
darunter				
Keramische Industrie . . . . .	11 527	7 541	3 986	34,6
Glasindustrie . . . . .	30 482	22 371	8 111	26,6
Chemische Industrie (ohne Herstellung von Kunststoffteilen und -waren) . . . . .	143 621	107 638	35 983	25,1
Herstellung von Kunststoffteilen und -waren . . . . .	11 176	5 872	5 304	47,5
Textilgewerbe <sup>1)</sup> . . . . .	256 445	117 748	138 697	54,1
Zellwoll- und Kunstseidenherstellung . . . . .	19 332	14 284	5 048	26,1
Papierherzeugung und -verarbeitung . . . . .	52 061	27 556	24 505	47,1
Druck- und Vervielfältigungsgewerbe (ohne photographisches Gewerbe) . . . . .	49 492	32 310	17 182	34,7
Ledergewerbe . . . . .	14 369	8 806	5 563	38,7
Kautschuk- und Asbestverarbeitung . . . . .	16 344	9 724	6 620	40,5
Säge- und Furnierwerke, Holzbearbeitung . . . . .	22 901	19 729	3 172	13,9
Tischlerei . . . . .	104 407	96 351	8 056	7,7
Böttcherei, Drechslerei u. sonst. Schnitzstoffverarbeitung usw.	14 148	10 339	3 809	26,9
Musikinstrumentenherstellung . . . . .	1 194	844	350	29,3
Spielwarenherstellung . . . . .	797	231	566	71,0
Mühlengewerbe . . . . .	7 874	6 593	1 281	16,3
Bäckerei . . . . .	52 584	34 249	18 335	34,9
Zuckerwaren-, Schokoladenindustrie . . . . .	21 152	4 503	16 649	78,7
Zuckerindustrie . . . . .	4 316	3 744	572	13,3
Fleischerei . . . . .	31 288	20 606	10 682	34,1
Getränkeherstellung, Spiritusindustrie . . . . .	24 227	17 859	6 368	26,3
Tabakindustrie . . . . .	15 205	5 250	9 955	65,5
Molkerei und sonstige Fettwarenherstellung . . . . .	14 064	10 130	3 934	28,0
Übriges Nahrungs- und Genußmittelgewerbe . . . . .	12 000	6 364	5 636	47,0
Schneiderei, Näherei, Kleider- und Wäscheherstellung . . . . .	136 046	20 308	115 738	85,1
Schuhmacherei und Schuhindustrie . . . . .	23 300	13 635	9 665	41,5
Sonstiges Bekleidungsgewerbe . . . . .	25 677	4 292	21 385	83,3
Polstermöbelherstellung . . . . .	15 991	12 326	3 665	22,9
<b>Bau-, Ausbau- und Bauhilfsgewerbe</b> . . . . .	<b>594 149</b>	<b>579 672</b>	<b>14 477</b>	<b>2,4</b>
darunter				
Klempnerei, Rohrinstallation . . . . .	57 397	55 923	1 474	2,6
Bau- und Architekturbüros . . . . .	10 400	7 354	3 046	29,3
Hoch- und Tiefbau . . . . .	442 493	434 562	7 931	1,8
Baunebengewerbe (ohne Polstermöbelherstellung) . . . . .	81 494	79 681	1 813	2,2
<b>Handel, Geld- und Versicherungswesen</b> . . . . .	<b>635 241</b>	<b>277 377</b>	<b>357 864</b>	<b>56,3</b>
davon				
Handel und Handelshilfsgewerbe . . . . .	557 779	232 478	325 301	58,3
Geld-, Bank- u. Versicherungswesen (ohne Sozialversicherung)	77 462	44 899	32 563	42,0

\*) Vom Landesarbeitsamt Nordrhein-Westfalen erstellt und bearbeitet. Beschäftigte = Arbeiter, Angestellte und Beamte. — <sup>1)</sup> Ohne Herstellung von Wachstuch, Kunstleder, Linoleum und ähnlichen Erzeugnissen und ohne Zellwoll- und Kunstseidenherstellung.



## 8. Beschäftigte am 30. September 1955 nach Wirtschaftszweigen\*)

Wirtschaftsabteilung Wirtschaftszweig	Beschäftigte			Frauen in vH der Beschäftigten insgesamt
	insgesamt	Männer	Frauen	
<b>Dienstleistungen</b> . . . . .	<b>392 104</b>	<b>50 280</b>	<b>341 824</b>	<b>87,2</b>
darunter				
Photographisches Gewerbe . . . . .	3 198	895	2 363	73,9
Wäscherei, Färberei und chemische Reinigung . . . . .	23 489	3 639	19 850	84,5
Gebäudeinnenreinigung . . . . .	2 814	1 285	1 529	54,3
Gaststättenwesen . . . . .	72 889	19 866	53 023	72,7
Wohngewerbe . . . . .	6 256	3 709	2 547	40,7
Friseurgewerbe . . . . .	35 047	10 439	24 608	70,2
Kunst, Theater, Musik, Film, Rundfunk, Schrifttum, Schau- stellung . . . . .	16 548	8 585	7 963	48,1
Häusliche Dienste . . . . .	229 196	295	228 901	99,9
<b>Verkehrswesen</b> . . . . .	<b>320 334</b>	<b>284 874</b>	<b>35 460</b>	<b>11,1</b>
davon				
Deutsche Bundespost . . . . .	90 277	65 673	24 604	27,3
Deutsche Bundesbahn . . . . .	146 699	142 038	4 661	3,2
Schienenbahnen, Kraftfahr- und Fuhrgewerbe, Flugverkehr . . . . .	69 253	64 290	4 963	7,2
Schifffahrt, Hafen- und Wasserstraßenwesen . . . . .	14 105	12 873	1 232	8,7
<b>Öffentl. Dienst u. Dienstleistungen im öffentl. Interesse</b>	<b>562 596</b>	<b>335 628</b>	<b>226 968</b>	<b>40,3</b>
darunter				
Sozialversicherung . . . . .	16 064	10 621	5 443	33,9
Verwaltung . . . . .	236 743	180 100	56 643	23,9
Wirtschafts- und Sozialorganisation . . . . .	17 533	8 198	9 335	53,2
Ausländische Verteidigungsstellen und Vertretungen . . . . .	72 358	53 766	18 592	25,7
Bildungswesen, Kirche . . . . .	74 304	42 998	31 306	42,1
Rechts- und Wirtschaftsberatung, Interessenvertretung . . . . .	26 716	9 870	16 846	63,1
Krankenpflege (ohne Badeanstalten) . . . . .	85 602	18 981	66 621	77,8
Volkspflege und Fürsorge . . . . .	24 729	3 019	21 710	87,8
<b>Wirtschaftsabteilungen insgesamt</b>	<b>5 731 767</b>	<b>4 002 303</b>	<b>1 729 464</b>	<b>30,2</b>

\*) Anmerkungen S. 88.

## 9. Beschäftigte Arbeitnehmer 1950—1956 nach Arbeitsamtsbezirken\*)

Arbeitsamtsbezirk	1950		1951	1952	1953	1954	1955	1956 Ende Juni
	Monats- durchschnitt	Ende September						
Aachen . . . . .	83 569	85 416	90 703	93 669	98 218	102 904	109 907	113 911
Berg, Gladbach . . . . .	48 033	49 085	51 699	52 321	54 573	57 992	63 844	67 217
Bonn . . . . .	71 288	73 411	81 236	87 701	95 138	102 815	109 983	117 065
Brühl-Bergheim . . . . .	80 995	82 827	88 557	90 745	95 611	101 823	107 464	111 895
Düren . . . . .	45 768	47 715	50 720	54 116	57 528	61 485	64 826	68 015
Düsseldorf . . . . .	215 079	220 060	238 502	256 915	268 813	287 370	313 421	339 433
Duisburg . . . . .	147 654	151 600	161 965	172 446	181 584	191 914	202 826	214 739
Erkelenz . . . . .	46 654	47 852	54 373	56 014	60 065	63 485	66 804	68 406
Eschweiler . . . . .	37 241	38 580	41 807	43 145	45 988	48 975	51 145	53 297
Essen . . . . .	215 196	218 427	230 599	244 618	255 441	267 533	276 868	296 132
Euskirchen . . . . .	37 283	38 711	41 347	42 610	43 114	45 989	48 405	50 384
Geldern . . . . .	18 173	18 991	20 037	20 995	22 448	23 439	24 599	25 722
Gummersbach . . . . .	36 396	37 690	39 670	41 323	43 143	45 204	48 408	50 421
Kempen . . . . .	45 304	46 452	48 536	50 023	51 577	55 423	59 866	61 606
Kleve . . . . .	24 502	25 536	25 943	27 713	28 861	30 880	31 964	33 388
Köln . . . . .	207 652	213 391	229 132	239 450	254 044	270 766	289 826	312 245
Krefeld . . . . .	74 255	75 989	80 770	82 470	87 743	91 813	97 060	102 811
M. Gladbach . . . . .	84 820	87 467	92 283	95 041	101 384	105 546	112 988	117 690
Moers . . . . .	79 960	81 920	86 345	90 277	94 642	98 781	103 143	107 519
Mülheim/Ruhr . . . . .	52 061	53 518	56 279	59 106	62 970	65 448	70 960	75 341
Neuß . . . . .	67 088	69 063	74 869	79 459	82 544	88 315	94 537	99 945
Oberhausen . . . . .	70 991	72 706	77 136	81 518	85 221	89 020	92 581	96 735
Opladen . . . . .	51 751	53 343	58 970	61 394	66 667	71 788	77 165	83 463
Remscheid . . . . .	57 676	59 327	64 110	66 231	67 607	71 292	75 310	78 403
Siegburg . . . . .	56 154	57 873	63 234	66 900	70 062	73 950	80 245	84 798
Solingen . . . . .	49 445	51 630	56 218	57 908	60 411	63 519	67 812	71 085
Velbert . . . . .	57 051	58 611	65 197	67 894	70 758	74 754	79 849	84 342
Wesel . . . . .	46 082	47 442	50 696	53 182	55 949	59 613	64 840	68 707
Wuppertal . . . . .	132 888	136 458	142 795	149 055	156 071	163 212	171 645	179 213
Ahlen . . . . .	74 155	75 965	78 078	81 678	85 548	90 489	94 623	98 594
Arnsberg . . . . .	33 879	34 978	38 949	40 482	41 997	45 068	46 773	48 890
Bielefeld . . . . .	153 718	158 918	164 616	168 366	176 573	185 818	194 414	202 864
Bocholt . . . . .	31 117	32 228	34 203	34 727	37 073	38 772	41 470	43 312
Bochum . . . . .	127 434	130 439	137 949	144 148	152 311	156 878	163 874	171 106
Botrop . . . . .	58 327	59 510	63 490	66 217	69 181	70 441	73 330	75 978
Coesfeld . . . . .	45 479	46 540	49 422	50 781	52 580	55 509	58 558	60 932
Detmold . . . . .	79 006	81 620	84 151	86 093	89 735	94 576	95 603	98 528
Dortmund . . . . .	212 850	214 777	233 095	248 261	259 720	273 545	283 768	295 095

\*) Vom Landesarbeitsamt Nordrhein-Westfalen erstellt und bearbeitet. — Beschäftigte Arbeitnehmer = Männer und Frauen.

## noch: 9. Beschäftigte Arbeitnehmer 1950—1956 nach Arbeitsamtsbezirken\*)

Arbeitsamtsbezirk	1950		1951	1952	1953	1954	1955	1956
	Monats- durchschnitt	Ende September						Ende Juni
Gelsenkirchen . . . . .	123 586	125 805	132 755	139 488	147 032	151 377	158 022	164 513
Hagen . . . . .	71 721	73 191	78 600	82 680	84 259	88 411	92 995	98 293
Hamm . . . . .	79 713	81 586	85 279	90 137	93 733	97 785	101 875	106 271
Herford . . . . .	71 701	74 251	75 200	77 452	81 774	84 389	86 573	88 578
Herne . . . . .	94 765	96 087	100 753	106 219	109 419	112 463	116 556	119 872
Iserlohn . . . . .	69 366	71 611	75 638	78 137	82 098	86 877	91 433	96 151
Lüdenscheid . . . . .	65 342	67 605	74 126	77 700	80 901	86 659	92 042	95 615
Meschede . . . . .	36 642	38 248	40 157	42 481	43 621	46 153	48 150	49 548
Minden . . . . .	73 349	75 474	77 261	80 124	82 729	86 751	89 349	92 649
Münster . . . . .	78 414	80 830	85 411	89 296	92 959	100 348	106 105	110 376
Olpe . . . . .	23 420	24 286	25 890	27 131	28 291	29 951	31 803	33 252
Paderborn . . . . .	74 036	76 854	78 411	81 160	84 163	89 216	93 853	98 129
Recklinghausen . . . . .	113 441	116 328	122 754	130 848	138 064	145 179	150 948	159 143
Rheine . . . . .	77 309	78 869	83 216	84 374	88 297	90 139	93 919	97 723
Schwelm . . . . .	51 831	53 300	57 693	60 101	63 546	67 592	72 599	77 035
Siegen . . . . .	65 066	67 507	72 004	76 433	80 292	84 290	87 343	90 842
Soest . . . . .	53 029	54 951	55 817	58 565	60 938	64 583	68 853	69 845
Witten . . . . .	29 018	30 133	31 876	33 806	36 075	38 017	40 645	43 352

\*) Anmerkung S. 89.

## 10. Beschäftigte weibliche Arbeitnehmer 1950—1956 nach Arbeitsamtsbezirken\*)

Arbeitsamtsbezirk	1950		1951	1952	1953	1954	1955	1956
	Monats- durchschnitt	Ende September						
Aachen	24 427	25 126	27 260	28 170	30 966	33 142	35 904	37 978
Berg. Gladbach	12 828	13 288	14 512	14 863	16 194	17 661	20 607	21 667
Bonn	23 193	24 015	27 418	31 116	34 622	38 346	41 979	46 110
Brühl-Bergheim	18 766	19 515	21 826	22 390	24 498	26 629	29 620	31 235
Düren	10 916	11 271	12 479	13 573	14 817	16 241	17 516	18 668
Düsseldorf	70 137	71 965	80 018	87 223	92 503	100 359	113 290	126 397
Duisburg	32 805	34 004	36 916	40 459	44 161	48 056	52 850	58 698
Erkelenz	12 159	12 450	14 332	14 550	16 297	17 667	19 911	20 604
Eschweiler	7 910	8 322	9 181	9 742	11 157	12 192	13 036	14 151
Essen	52 902	54 533	59 570	65 402	68 872	74 486	76 935	85 914
Euskirchen	8 032	8 214	9 068	9 554	9 907	10 705	11 452	12 269
Geldern	4 964	5 182	5 741	5 899	6 638	6 941	7 239	7 636
Gummersbach	10 972	11 337	11 942	12 684	13 610	14 407	16 083	16 800
Kempen	15 802	16 222	17 085	17 499	18 280	19 964	21 813	22 640
Kleve	7 238	7 729	8 197	8 625	8 835	9 595	9 894	11 031
Köln	63 825	66 163	72 212	77 834	85 710	94 460	103 680	111 319
Krefeld	24 302	25 047	27 063	28 054	30 930	32 646	34 812	38 088
M. Gladbach	31 643	32 853	34 946	35 789	38 745	39 941	44 229	46 459
Moers	15 680	16 206	17 493	18 481	20 091	21 614	23 351	25 041
Mülheim/Ruhr	12 498	12 949	13 822	15 140	16 576	17 589	19 900	21 827
Neuß	18 863	19 609	21 556	23 603	24 788	26 876	29 390	31 266
Oberhausen	13 672	14 050	15 359	16 764	17 984	19 460	20 947	22 983
Opladen	13 890	14 449	16 632	17 473	19 623	21 403	23 689	26 368
Remscheid	17 772	18 383	20 270	20 894	21 752	23 279	25 064	26 414
Siegburg	14 689	15 185	17 223	19 506	21 262	22 869	25 230	26 772
Solingen	15 586	16 378	18 526	19 411	20 511	22 600	25 055	27 047
Velbert	18 010	18 714	20 592	21 090	22 082	23 790	25 619	27 795
Wesel	9 113	9 442	10 051	10 849	11 798	12 911	14 456	15 884
Wuppertal	48 065	49 594	52 704	55 477	59 328	63 032	67 799	70 833
Ahlen	17 807	18 330	18 689	20 064	21 378	23 094	24 959	26 501
Arnsberg	9 256	9 487	10 901	11 423	12 154	13 498	14 092	14 976
Bielefeld	53 022	55 278	57 416	59 162	63 361	66 977	71 273	74 451
Bocholt	10 145	10 474	11 674	11 674	12 620	13 218	14 243	14 880
Bochum	24 572	25 392	27 420	29 637	31 619	33 804	36 149	39 331
Bottrop	9 736	10 018	11 219	12 238	13 582	14 798	16 318	17 619
Coesfeld	14 531	14 738	16 382	16 852	17 313	18 289	19 211	20 236
Detmold	24 571	25 354	26 265	26 920	28 601	30 463	31 110	32 390
Dortmund	50 086	51 254	56 524	62 368	65 769	71 896	76 734	83 028
Gelsenkirchen	24 787	25 634	27 485	29 615	31 850	33 279	35 584	38 630
Hagen	18 771	19 241	21 152	22 824	23 788	25 980	28 342	30 673
Hamm	16 535	16 750	17 835	19 484	20 710	22 299	24 211	25 785
Herford	24 262	25 240	25 427	26 969	28 387	29 627	30 554	31 734
Herne	16 886	17 196	18 200	19 644	20 866	22 573	24 183	25 524
Iserlohn	18 883	19 568	21 506	22 180	24 012	25 845	27 608	29 144
Lüdenscheid	19 854	20 758	23 712	25 006	26 409	28 742	30 808	32 335
Meschede	9 615	9 917	10 737	11 225	11 994	12 718	13 383	14 219
Minden	21 655	21 972	22 519	24 105	24 944	26 264	27 806	29 350
Münster	26 055	26 922	28 981	31 053	32 306	35 720	38 052	40 425
Olpe	5 886	6 029	6 816	7 042	7 630	8 187	8 925	9 404
Paderborn	19 819	20 407	20 682	21 368	22 532	24 099	25 701	28 247
Recklinghausen	22 579	23 350	24 068	26 479	28 411	31 739	34 326	37 743
Rheine	24 176	24 455	25 978	26 447	27 787	28 583	29 701	31 370
Schwelm	13 318	13 708	15 307	16 308	17 790	19 412	21 291	23 209
Siegen	14 926	15 290	17 150	18 497	19 726	21 289	23 245	24 537
Soest	15 741	16 160	16 622	17 835	18 419	19 871	20 974	21 721
Witten	6 206	6 583	7 163	7 508	8 137	8 528	9 331	10 445

\*) Vom Landesarbeitsamt Nordrhein-Westfalen erstellt und bearbeitet.



# 11. Beschäftigte Arbeitnehmer in den Arbeitsamtsbezirken am 30. September 1955

## nach Wirtschaftsabteilungen<sup>\*)</sup>

Arbeitsamtsbezirk	Beschäftigte Arbeitnehmer <sup>1)</sup>									
	davon in Wirtschaftsabteilung									
	ins- gesamt	Land- wirtschaft und Tierzucht, Forst- und Jagd- wirtschaft, Gärtnerei, Fischerei	Bergbau, Ge- winnung und Ver- arbeitung von Steinen und Erden, Energie- wirtschaft	Eisen- und Metall- erzeu- gung und -ver- arbeitung	Verar- beitende Gewerbe (ohne Eisen- und Metall- ver- arbeitung)	Bau-, Ausbau- und Bau- hilfs- gewerbe	Handel, Geld- und Ver- siche- rungs- wesen	Dienst- leistungen (ohne solche im öffentl. Interesse)	Verkehrs- wesen	Öffent- licher Dienst- und Dienst- leistungen im öffentl. Interesse
Aachen . . . . .	109 907	1 852	9 548	16 815	27 292	11 604	13 166	7 288	7 235	15 107
Berg, Gladbach . . . . .	63 844	1 943	1 922	17 555	15 016	5 647	6 794	4 261	4 118	6 588
Bonn . . . . .	109 983	3 276	2 698	11 273	20 814	10 602	14 626	13 186	6 702	26 806
Brühl-Bergheim . . . . .	107 464	5 377	18 919	13 015	22 663	12 680	9 962	8 885	7 042	8 921
Düren . . . . .	64 826	3 796	4 281	8 189	18 064	8 715	5 621	4 334	4 814	7 012
Düsseldorf . . . . .	313 421	3 295	5 816	78 886	52 470	31 325	55 241	28 637	17 857	40 394
Duisburg . . . . .	202 826	1 545	24 436	60 686	18 472	24 863	26 701	14 664	16 780	14 699
Erkelenz . . . . .	66 804	3 119	14 084	3 694	20 420	8 197	3 934	3 996	2 022	7 338
Eschweiler . . . . .	51 145	663	12 684	12 249	8 520	4 999	3 479	2 585	2 100	3 866
Essen . . . . .	276 868	2 188	59 824	46 844	32 442	35 792	41 425	17 992	15 053	25 308
Euskirchen . . . . .	48 405	3 453	4 897	4 978	9 924	8 607	3 937	3 440	3 607	5 692
Geldern . . . . .	24 599	2 869	1 490	2 603	6 581	3 521	2 122	1 562	1 270	2 581
Gummersbach . . . . .	48 408	1 215	1 276	15 430	13 395	4 377	3 661	2 671	2 367	4 016
Kempen . . . . .	59 866	2 537	2 732	9 350	22 798	5 776	4 268	3 176	2 157	7 072
Kleve . . . . .	31 964	2 893	799	1 619	12 286	4 515	2 529	1 704	1 779	3 840
Köln . . . . .	289 826	2 021	4 098	55 130	55 781	30 712	54 621	28 822	25 138	33 503
Krefeld . . . . .	97 060	1 626	1 871	18 397	34 417	7 936	10 542	7 439	5 320	9 512
M. Gladbach . . . . .	112 988	998	1 285	16 821	43 163	8 844	11 055	6 972	4 486	14 364
Moers . . . . .	103 143	3 434	31 279	20 011	13 961	10 512	7 478	5 501	4 016	6 951
Mülheim/Ruhr . . . . .	70 960	777	5 049	23 387	8 727	7 321	9 306	4 886	5 247	6 260
Neuß . . . . .	94 537	4 204	3 829	24 040	25 985	9 344	9 862	6 315	4 142	6 816
Oberhausen . . . . .	92 581	628	21 168	23 913	9 943	10 502	9 022	5 672	5 529	6 204
Opladen . . . . .	77 165	1 569	897	14 213	35 208	7 219	5 043	4 056	4 008	4 952
Remscheid . . . . .	75 310	1 158	832	36 675	12 998	4 569	7 682	3 359	2 851	5 186
Siegburg . . . . .	80 245	3 007	2 728	16 938	22 077	8 177	6 877	7 144	4 707	8 590
Solingen . . . . .	67 812	741	547	35 100	8 316	4 327	7 313	4 166	2 103	5 199
Velbert . . . . .	79 849	1 948	4 443	36 966	12 136	5 143	5 852	4 009	2 981	6 371
Wesel . . . . .	64 840	2 835	14 864	9 921	9 475	9 134	5 600	3 851	4 046	5 114
Wuppertal . . . . .	171 645	1 026	2 359	40 751	54 180	12 041	23 226	11 334	10 958	15 770
Ahlen . . . . .	94 623	5 707	20 413	16 695	14 473	12 039	7 529	7 275	3 382	7 110
Arnsberg . . . . .	46 773	2 041	1 907	17 944	7 467	3 814	3 549	3 424	1 571	5 056
Bielefeld . . . . .	194 414	7 367	2 946	43 182	69 492	15 125	19 547	10 800	6 770	19 185
Bocholt . . . . .	41 470	2 203	1 536	5 502	17 772	4 143	2 945	2 367	1 593	3 409
Bochum . . . . .	163 874	1 350	46 923	37 897	11 490	18 887	18 309	8 290	6 547	14 181
Bottrop . . . . .	73 330	435	33 638	4 470	8 086	8 754	6 721	4 392	1 800	5 034
Coesfeld . . . . .	58 558	5 629	2 610	3 646	24 152	6 998	3 934	3 911	2 889	4 789
Detmold . . . . .	95 603	6 330	3 430	9 232	34 819	10 519	7 976	7 529	3 207	12 561
Dortmund . . . . .	283 768	3 032	63 546	67 426	21 407	31 061	38 453	19 933	15 588	23 322
Gelsenkirchen . . . . .	158 022	1 169	54 341	23 423	21 620	16 923	16 167	9 100	4 893	10 386
Hagen . . . . .	92 995	1 064	3 509	37 548	10 853	6 918	12 179	5 118	6 751	9 055
Hamm . . . . .	101 875	3 659	29 090	17 604	7 657	10 963	10 023	6 763	7 207	8 909
Herford . . . . .	86 573	3 033	1 755	10 165	40 620	7 672	7 136	4 042	3 729	8 421
Herne . . . . .	116 556	858	44 685	11 920	13 431	14 097	11 836	6 253	6 342	7 134
Iserlohn . . . . .	91 433	1 693	2 843	45 273	8 995	6 591	7 872	4 777	5 591	7 798
Lüdenscheid . . . . .	92 042	1 849	1 001	56 651	6 788	5 625	6 129	4 391	3 129	6 479
Meschede . . . . .	48 150	4 698	2 912	8 578	11 607	5 731	8 103	3 523	3 366	4 632
Minden . . . . .	89 349	4 495	4 552	10 837	25 942	10 574	8 682	5 293	6 848	12 126
Münster . . . . .	106 105	6 986	2 138	8 701	19 743	13 211	15 231	10 618	8 335	21 142
Olpe . . . . .	31 803	1 378	2 453	12 151	4 485	2 621	2 346	1 901	2 140	2 328
Paderborn . . . . .	93 853	9 324	2 614	8 465	19 379	14 372	8 539	7 517	9 809	13 834
Recklinghausen . . . . .	150 948	3 074	58 291	8 218	22 537	18 316	13 049	10 295	7 421	9 747
Rheine . . . . .	93 919	5 262	10 794	7 900	34 442	9 476	7 249	5 986	5 683	7 127
Schwelm . . . . .	72 599	906	5 442	36 283	9 451	4 238	6 333	3 254	2 211	4 481
Siegen . . . . .	87 343	1 949	2 686	37 559	10 323	6 867	8 703	6 427	5 990	6 839
Soest . . . . .	66 853	5 525	3 190	14 140	9 000	7 938	6 912	5 109	4 673	10 366
Witten . . . . .	40 645	330	5 399	15 240	4 631	3 675	3 844	1 909	2 434	3 183
<b>Nordrhein-Westfalen</b>	<b>5 731 767</b>	<b>157 339</b>	<b>675 239</b>	<b>1 251 579</b>	<b>1 143 186</b>	<b>594 149</b>	<b>635 241</b>	<b>392 104</b>	<b>320 334</b>	<b>562 596</b>

\*) Vom Landesarbeitsamt Nordrhein-Westfalen erstellt und bearbeitet — <sup>1)</sup> Männer und Frauen.

## 12. Entwicklung auf dem Arbeitsmarkt 1953—1956\*)

Jahr Monat	Arbeitslose <sup>1)</sup>			Stellenbesetzungen <sup>2)</sup> <sup>3)</sup>			Offene Stellen <sup>4)</sup>		
	Männer	Frauen	insgesamt	Männer	Frauen	insgesamt	Männer	Frauen	insgesamt
1953 JD . . . . .	120 440	66 889	187 329	61 723	26 433	88 156	26 796	21 833	48 629
1954 JD . . . . .	136 577	76 235	212 812	60 141	26 222	86 363	29 803	21 342	51 145
1955 JD . . . . .	99 643	66 120	165 763	60 642	27 685	88 327	53 349	26 502	79 851
1955 Januar . . . . .	264 968	83 665	348 633	45 424	24 111	69 535	31 149	20 850	51 999
Februar . . . . .	283 902	81 079	364 981	73 969	25 096	99 065	33 494	24 906	58 400
März . . . . .	152 021	78 256	230 277	88 438	32 206	120 644	56 089	29 706	85 795
April . . . . .	77 986	79 030	157 016	83 485	31 419	114 904	55 991	27 890	83 881
Mai . . . . .	59 677	72 185	131 862	66 023	29 573	95 596	55 162	28 538	83 700
Juni . . . . .	51 167	67 739	118 906	54 872	26 179	81 051	59 119	29 356	88 475
Juli . . . . .	44 804	57 471	102 275	57 574	30 519	88 093	66 970	31 259	98 229
August . . . . .	41 179	54 772	95 951	58 527	29 906	88 433	69 444	30 374	99 818
September . . . . .	38 412	53 812	92 224	55 891	30 228	86 119	69 192	30 356	99 548
Oktober . . . . .	37 597	51 819	89 416	55 675	31 027	86 702	62 795	26 601	89 396
November . . . . .	40 250	49 664	89 914	48 983	26 076	75 059	49 312	21 122	70 434
Dezember . . . . .	86 434	53 186	139 620	38 841	15 679	54 520	37 551	18 206	55 757
1956 Januar . . . . .	182 276	59 248	241 524	50 548	24 222	74 770	43 945	24 683	68 628
Februar . . . . .	327 755	61 509	389 264	38 657	22 942	61 599	40 229	25 055	65 284
März . . . . .	81 045	58 264	139 309	74 603	26 968	101 571	72 529	34 596	107 125
April . . . . .	45 073	58 869	103 942	67 475	30 950	98 425	68 064	33 110	101 174
Mai . . . . .	37 781	54 150	91 931	49 169	24 898	74 067	67 677	34 227	101 904
Juni . . . . .	33 309	50 861	84 170	51 911	25 852	77 763	70 788	34 245	105 033

\*) Vom Landesarbeitsamt Nordrhein-Westfalen erstellt und bearbeitet. — <sup>1)</sup> Monatsende. — <sup>2)</sup> Ohne kurzfristige Beschäftigung im Laufe des Monats. — <sup>3)</sup> Ab Januar 1956 Vermittlungen.

## 13. Arbeitslose 1955 nach Berufsgruppen\*)

Berufsgruppe	Männer			Frauen			Insgesamt		
	Höchst-stand	Tief-stand	MD	Höchst-stand	Tief-stand	MD	Höchst-stand	Tief-stand	MD
Ackerbauer, Tierzüchter, Gartenbauer . .	7 565	972	2 771	1 617	468	904	9 145	1 492	3 675
Forst-, Jagd- und Fischereiberufe . . . .	4 665	150	1 292	702	62	282	5 323	233	1 574
Bergmännische Berufe . . . . .	1 626	380	771	33	7	18	1 659	399	789
Steingewinner und -verarbeiter, Keramiker	7 449	174	2 003	253	103	166	7 683	277	2 169
Glasmacher . . . . .	259	33	112	276	119	135	535	152	307
Bauberufe . . . . .	161 828	2 353	35 852	86	35	53	161 911	2 390	35 905
Metallherzeuger und -verarbeiter . . . .	11 569	2 375	5 339	1 610	715	1 143	13 171	3 096	6 482
Elektriker . . . . .	1 370	277	650	414	189	297	1 763	466	947
Chemiewerker . . . . .	879	266	470	1 057	556	815	1 901	826	1 285
Kunststoffverarbeiter . . . . .	60	9	26	113	65	90	173	78	116
Holzverarbeiter und zugehörige Berufe . .	8 913	579	3 007	274	131	206	9 184	710	3 213
Papierhersteller und -verarbeiter . . . .	276	72	150	1 363	562	958	1 629	635	1 108
Graphische Berufe . . . . .	652	250	393	701	451	570	1 346	701	963
Textilhersteller und -verarbeiter . . . .	6 119	1 325	2 877	16 724	7 456	11 414	22 843	8 800	14 291
Lederhersteller, Leder- und Fellverarbeiter	2 412	460	1 109	1 160	381	806	3 559	865	1 915
Nahrungs- und Genußmittelhersteller . .	3 231	674	1 544	3 322	1 890	2 562	6 553	2 565	4 106
Gewerbliche Hilfsberufe . . . . .	22 592	6 866	12 350	16 359	9 004	12 600	38 951	15 996	24 950
Ingenieure und Techniker . . . . .	1 364	629	926	69	45	58	1 431	683	984
Technische Sonderfachkräfte . . . . .	125	39	69	124	78	102	240	123	171
Maschinen- und zugehörige Berufe . . . .	2 496	376	933	136	30	76	2 611	417	1 009
Kaufmännische Berufe . . . . .	7 945	4 201	5 762	12 220	6 706	9 693	19 217	10 978	15 455
Verkehrsberufe . . . . .	11 457	2 984	5 758	2 379	1 402	1 864	13 836	4 386	7 622
Hauswirtschaftliche Berufe . . . . .	7	—	3	6 478	3 766	5 096	6 484	3 767	5 099
Reinigungsberufe . . . . .	477	147	270	4 531	2 941	3 648	5 000	3 104	3 918
Gesundheitsdienst- und Körperpflegeberufe	669	257	402	1 494	973	1 269	2 163	1 242	1 671
Volkspflegeberufe . . . . .	18	8	14	131	85	107	149	93	121
Verwaltungs- und Büroberufe . . . . .	2 666	1 595	2 069	7 427	5 396	6 421	9 760	6 991	8 490
Rechts- und Sicherheitswahrer . . . . .	334	212	267	73	54	62	404	268	329
Dienst- und Wachberufe . . . . .	2 983	1 532	2 160	382	285	330	3 365	1 845	2 490
Erziehungs- und Lehrberufe, Seelsorger . .	145	91	118	507	380	444	628	471	562
Bildungs- und Forschungsberufe . . . . .	176	116	146	91	81	85	260	201	231
Künstlerische Berufe . . . . .	1 438	769	1 051	314	203	245	1 752	982	1 296
Ohne nähere Angabe des Berufs . . . . .	12 702	6 201	8 979	5 808	2 365	3 541	17 197	8 684	12 520
<b>Insgesamt</b>			<b>99 643</b>			<b>66 120</b>			<b>165 763</b>

\*) Vom Landesarbeitsamt Nordrhein-Westfalen erstellt und bearbeitet.



## 14. Arbeitslose 1955 nach Arbeitsamtsbezirken\*)

Arbeitsamtsbezirk	Männer			Frauen			Insgesamt		
	Höchst-stand	Tief-stand	MD	Höchst-stand	Tief-stand	MD	Höchst-stand	Tief-stand	MD
Aachen . . . . .	7 608	1 386	3 187	3 028	1 798	2 572	10 636	3 262	5 759
Berg.Gladbach . . . . .	2 982	246	847	799	464	638	3 781	732	1 485
Bonn . . . . .	5 180	608	1 686	1 046	618	823	6 220	1 226	2 509
Brühl-Bergheim . . . . .	3 896	495	1 225	857	368	596	4 753	879	1 821
Düren . . . . .	5 630	663	2 132	1 421	1 132	1 253	7 051	1 870	3 385
Düsseldorf . . . . .	9 415	1 429	3 133	4 149	2 453	3 225	13 294	3 924	6 358
Duisburg . . . . .	7 660	850	2 239	1 975	750	1 385	9 635	1 606	3 624
Erkelenz . . . . .	5 534	435	1 757	1 005	511	749	6 492	1 023	2 506
Eschweiler . . . . .	1 852	132	463	698	406	549	2 471	539	1 012
Essen . . . . .	14 246	2 317	5 283	4 913	3 317	4 104	19 159	5 726	9 387
Euskirchen . . . . .	5 310	339	1 729	422	250	346	5 725	594	2 075
Geldern . . . . .	1 996	73	494	214	59	180	2 210	132	624
Gummersbach . . . . .	2 802	106	786	738	332	543	3 540	438	1 329
Kempen . . . . .	2 849	248	852	1 068	498	761	3 875	769	1 613
Kleve . . . . .	3 822	405	1 381	350	74	216	4 106	479	1 597
Köln . . . . .	8 633	2 025	3 682	4 638	2 402	3 451	13 161	4 478	7 133
Krefeld . . . . .	3 693	572	1 416	2 094	1 187	1 633	5 509	1 739	3 049
M. Gladbach . . . . .	5 367	579	1 796	1 979	1 018	1 484	7 292	1 667	3 280
Moers . . . . .	4 777	371	1 289	1 075	733	912	5 830	1 138	2 201
Mülheim/Ruhr . . . . .	2 117	243	696	695	301	513	2 750	572	1 209
Neuß . . . . .	3 309	223	856	673	213	461	3 972	440	1 317
Oberhausen . . . . .	4 196	308	1 208	1 265	766	1 068	5 390	1 074	2 276
Opladen . . . . .	1 354	162	402	724	192	474	2 000	354	876
Remscheid . . . . .	1 270	107	373	1 183	504	809	2 435	611	1 182
Siegburg . . . . .	3 970	364	1 211	841	466	666	4 811	843	1 877
Solingen . . . . .	1 543	160	417	593	98	275	2 068	283	692
Velbert . . . . .	1 627	59	388	374	99	206	2 001	164	594
Wesel . . . . .	5 137	419	1 636	1 047	571	788	6 035	990	2 424
Wuppertal . . . . .	6 207	762	1 982	3 424	902	1 977	9 308	1 664	3 959
Ahlen . . . . .	5 754	569	1 835	1 227	987	1 124	6 960	1 574	2 959
Arnsberg . . . . .	2 643	202	818	496	250	364	3 133	463	1 182
Bielefeld . . . . .	9 603	1 424	3 613	3 198	1 709	2 434	12 801	3 133	6 047
Bocholt . . . . .	3 303	412	1 265	1 259	556	881	4 337	1 032	2 146
Bochum . . . . .	7 993	1 691	3 216	2 376	1 537	1 998	10 263	3 274	5 214
Bottrop . . . . .	4 223	544	1 467	1 028	624	802	5 132	1 273	2 269
Coesfeld . . . . .	4 732	252	1 416	1 074	855	950	5 806	1 126	2 366
Detmold . . . . .	8 357	1 023	3 157	2 009	798	1 354	10 163	1 821	4 511
Dortmund . . . . .	11 342	2 518	4 928	4 405	2 982	3 809	15 534	6 007	8 737
Gelsenkirchen . . . . .	8 076	1 571	3 405	2 913	1 930	2 303	10 790	3 526	5 708
Hagen . . . . .	2 551	294	820	1 635	669	1 190	4 092	963	2 010
Hamm . . . . .	5 099	805	1 821	1 626	1 353	1 472	6 619	2 185	3 293
Herford . . . . .	5 475	676	2 054	1 601	388	1 096	7 076	1 071	3 150
Herne . . . . .	6 107	1 112	2 410	1 742	1 072	1 432	7 806	2 316	3 842
Iserlohn . . . . .	2 203	200	602	1 009	428	718	3 171	623	1 320
Lüdenscheid . . . . .	1 560	92	427	552	165	315	2 077	257	742
Meschede . . . . .	5 239	214	1 721	784	474	613	6 015	738	2 334
Minden . . . . .	7 809	1 224	3 164	2 218	1 213	1 729	10 027	2 484	4 893
Münster . . . . .	8 120	1 321	3 085	1 576	1 149	1 364	9 654	2 517	4 449
Olpe . . . . .	1 847	114	578	334	273	313	2 170	408	891
Paderborn . . . . .	11 693	1 413	4 284	2 260	1 396	1 797	13 890	2 854	6 081
Recklinghausen . . . . .	7 402	923	2 465	2 528	1 715	2 083	9 766	2 659	4 548
Rheine . . . . .	7 447	905	2 706	2 014	1 460	1 683	9 285	2 370	4 389
Schwelm . . . . .	1 688	174	544	803	289	537	2 460	463	1 081
Siegen . . . . .	4 263	213	1 372	789	360	549	5 020	579	1 921
Soest . . . . .	4 691	352	1 466	391	234	302	5 082	603	1 768
Witten . . . . .	1 518	158	458	393	193	301	1 911	351	759
<b>Insgesamt</b>			<b>99 643</b>			<b>66 120</b>			<b>165 763</b>

\*) Vom Landesarbeitsamt Nordrhein-Westfalen erstellt und bearbeitet.

**15. Kurzarbeiter in den wichtigsten Wirtschaftsgruppen und -zweigen 1952—1956\*)**

Wirtschaftsgruppe Wirtschaftszweig	1952		1953		1954		1955		1956	
	Oktober <sup>1)</sup>								Ende Juni	
	Be- triebe	Kurz- arbeiter	Be- triebe	Kurz- arbeiter	Be- triebe	Kurz- arbeiter	Be- triebe	Kurz- arbeiter	Be- triebe	Kurz- arbeiter
<b>Alle Wirtschaftsgruppen und -zweige</b> . . . . .	607	16 459	594	14 586	339	10 287	68	1 398	184	4 623
darunter										
Eisen-, Stahl- und Metallwaren- herstellung . . . . .	270	4 353	256	4 834	32	702	6	34	4	38
Textilgewerbe . . . . .	86	3 932	66	1 900	110	2 977	20	529	63	1 140
darunter										
Spinnerei . . . . .	17	1 500	3	245	2	157	—	—	1	48
Weberei . . . . .	43	1 459	32	1 125	66	1 943	13	332	27	645
Strickerei . . . . .	—	—	1	8	6	35	1	2	25	244
Wirkerei . . . . .	5	96	1	10	3	44	—	—	3	88
Papierindustrie, Druck- und Ver- vielfältigungsgewerbe . . . . .	16	94	11	144	9	49	2	54	2	14
Ledergewerbe . . . . .	8	117	4	18	4	26	—	—	6	407
Nahrungs- und Genußmittelgewerbe	13	186	10	225	12	374	3	8	9	94
Bekleidungsgewerbe . . . . .	36	1 129	45	1 085	90	4 153	20	555	76	2 405
darunter										
Schuhindustrie . . . . .	2	214	5	220	8	1 913	5	51	28	1 346

\*) Vom Landesarbeitsamt Nordrhein-Westfalen erstellt und bearbeitet. — <sup>1)</sup> 1951 Lohnwoche, in die der letzte Werktag des Monats, 1952—1954 Lohnwoche, in die der 10. des Monats und 1955 Lohndoppelwoche, in die der 7. des Monats fielen.

**16. Heimarbeiter in den wichtigsten Wirtschaftszweigen 1953—1956\*)**

Wirtschaftszweig	Heimarbeiter							
	insgesamt	weiblich	insgesamt	weiblich	insgesamt	weiblich	insgesamt	weiblich
	1953		1954		1955		1956	
	Ende September						Ende Juni	
Alle Wirtschaftszweige . . . . .	42 447	34 325	43 447	35 389	46 261	37 529	48 792	39 937
darunter								
Eisen-, Stahl- u. Metallwarenindustrie	8 248	3 833	8 172	4 043	8 926	4 519	9 168	4 662
Elektrotechnik . . . . .	1 208	1 114	1 579	1 467	1 842	1 707	2 058	1 932
Textilgewerbe . . . . .	7 752	6 308	7 920	6 430	8 258	6 611	8 351	6 729
Papierzeugung und -verarbeitung .	908	875	1 070	1 025	1 022	987	1 148	1 107
Ledergewerbe . . . . .	434	420	372	354	463	445	647	626
Böttcherei usw. . . . .	477	226	612	313	724	270	856	349
Tabakindustrie . . . . .	12 751	11 843	12 890	11 915	13 165	12 149	12 991	12 050
Schneiderei usw. . . . .	5 382	4 795	4 885	4 343	5 344	4 757	5 986	5 388
Sonstiges Bekleidungsgewerbe . . .	2 107	2 084	2 245	2 219	2 295	2 269	2 487	2 469
Handel und Handelshilfsgewerbe . .	786	715	803	720	862	783	1 024	941

\*) Vom Landesarbeitsamt Nordrhein-Westfalen erstellt und bearbeitet.

**17. Beschäftigung von Heimarbeitern am 30. September 1955  
nach bezirklichen Schwerpunkten\*)**

Arbeitsamtsbezirk	Männer	Frauen	Insgesamt	Arbeitsamtsbezirk	Männer	Frauen	Insgesamt
Beschäftigte Heimarbeiter . .	8 732	37 529	46 261	M.Gladbach . . . . .	52	896	948
darunter				Remscheid . . . . .	456	454	910
Herford . . . . .	508	8 018	8 526	Düsseldorf . . . . .	167	698	865
Minden . . . . .	544	4 680	5 224	Iserlohn . . . . .	106	754	860
Wuppertal . . . . .	1 045	4 013	5 058	Bielefeld . . . . .	89	764	853
Solingen . . . . .	3 535	640	4 175	Erkelenz . . . . .	535	259	794
Lüdenscheid . . . . .	225	2 967	3 192	Bochum . . . . .	34	744	778
Krefeld . . . . .	52	1 358	1 410	Schwelm . . . . .	242	434	676
Detmold . . . . .	113	1 034	1 147	Velbert . . . . .	253	307	560
Köln . . . . .	111	960	1 071	Kempen . . . . .	29	519	548
Aachen . . . . .	52	1 007	1 059	Arnsberg . . . . .	21	495	516

\*) Vom Landesarbeitsamt Nordrhein-Westfalen erstellt und bearbeitet.



### 18. Bei den Berufsberatungsstellen in Berufsausbildungsstellen gelangte männliche Ratsuchende 1953/54 — 1955/56 \*)

Berufsgruppe Berufsordnung, Beruf	1953/54	1954/55	1955/56	Berufsgruppe Berufsordnung, Beruf	1953/54	1954/55	1955/56
Ackerbauer, Tierzüchter, Gartenbauern darunter	2 704	2 021	1 395	Nahrungs- und Genußmittelhersteller darunter	5 989	4 503	3 013
Landwirt . . . . .	1 527	1 099	731	Bäcker . . . . .	2 493	1 796	1 066
Gartenbauer . . . . .	1 037	819	607	Konditor . . . . .	669	536	362
Forst-, Jagd- und Fischereiberufe . .	84	56	57	Fleischer . . . . .	2 045	1 601	945
Bergmännische Berufe . . . . .	14 572	11 850	9 004	Brauer und Mälzer . . . . .	140	124	89
Steingewinner u. -verarbeiter, Keramiker	426	319	247	Gewerbliche Hilfsberufe . . . . .	223	220	157
Glasmacher . . . . .	167	139	119	Ingenieure und Techniker <sup>1)</sup> . . . . .	1 132	1 028	918
Bauberufe . . . . .	17 923	14 084	10 521	darunter			
darunter				Vermessungstechniker . . . . .	176	172	208
Maurer . . . . .	9 473	7 352	5 598	Technische Sonderfachkräfte . . . . .	120	135	159
Zimmerer . . . . .	715	547	399	Maschinenisten und zugehörige Berufe	104	112	95
Dachdecker . . . . .	662	502	272	darunter			
Stukkateur . . . . .	671	488	421	Automateneinrichter . . . . .	98	111	94
Maler . . . . .	4 753	3 783	2 691	Kaufmännische Berufe . . . . .	16 397	15 144	14 447
Metallerzeuger und -verarbeiter . . .	36 237	36 379	35 243	darunter			
darunter				Groß- und Außenhandelskaufmann	4 290	3 880	3 701
Former . . . . .	895	1 016	897	Einzelhandelskaufmann . . . . .	4 037	3 642	3 342
Schmiede . . . . .	1 859	1 663	1 325	Industriekaufmann . . . . .	4 572	4 512	4 439
Dreher . . . . .	2 619	3 047	3 265	Bankkaufmann . . . . .	978	845	781
Metallwerkzeugmacher . . . . .	2 282	2 516	2 343	Versicherungskaufmann . . . . .	518	446	427
Bauschlosser . . . . .	5 362	5 144	4 729	Verkehrsberufe . . . . .	2 203	2 235	2 123
Maschinenschlosser . . . . .	6 577	6 255	7 032	darunter			
Klempner und Installateure . . . . .	4 778	3 834	3 222	Binnenschiffer . . . . .	376	444	465
Kraftfahrzeughandwerker . . . . .	3 769	4 017	4 403	Postfacharbeiter . . . . .	789	749	659
Landmaschinenhandwerker . . . . .	392	432	439	Reinigungsberufe . . . . .	177	125	107
Feinmechaniker . . . . .	240	282	287	darunter			
Uhrmacher . . . . .	163	118	95	Glas- und Gebäudereinigung . . .	176	124	106
Elektriker . . . . .	7 404	7 280	7 654	Gesundheitsdienst- u. Körperpflege-Ber.	849	744	568
darunter				darunter			
Elektroinstallateur . . . . .	4 802	4 429	4 435	Friseur . . . . .	833	729	558
Elektromonteur . . . . .	1 054	1 441	1 580	Volkspflegeberufe <sup>1)</sup> . . . . .	10	4	1
Rundfunkmechaniker . . . . .	295	289	313	Verwaltungs- und Büroberufe . . . .	1 556	1 450	1 343
Chemiewerker . . . . .	802	866	799	Rechts- und Sicherheitswahrer . . . .	353	343	286
Kunststoffverarbeiter . . . . .	20	29	28	Erziehungs- und Lehrberufe, Seelsorger <sup>1)</sup>	10	24	8
Holzverarbeiter und zugehörige Berufe	6 776	5 101	3 245	Bildungs- und Forschungsberufe <sup>1)</sup> . .	9	2	4
Papierhersteller und -verarbeiter . . .	322	326	276	Künstlerische Berufe . . . . .	500	483	518
Graphische Berufe . . . . .	3 296	3 190	3 082	darunter			
darunter				Schaufensterdekorateur . . . . .	491	474	514
Technischer Zeichner . . . . .	1 453	1 656	1 628	Kein bestimmter Beruf . . . . .	199	247	132
Schriftsetzer, Schweizerdegen . . .	721	580	533				
Buchdrucker . . . . .	490	402	402				
Textilhersteller und -verarbeiter . . .	4 698	3 493	2 609				
Lederhersteller, Leder- u. Fellverarbeiter	727	507	326				
darunter							
Sattler und verwandte Berufe . . .	244	151	103				
Schuhmacher . . . . .	270	197	112				
				<b>Insgesamt</b>	<b>125 989</b>	<b>112 439</b>	<b>98 484</b>

\*) Vom Landesarbeitsamt Nordrhein-Westfalen erstellt und bearbeitet. — <sup>1)</sup> Überwiegend Praktikanten.

### 19. Bei den Berufsberatungsstellen in Berufsausbildungsstellen gelangte weibliche Ratsuchende 1953/54 — 1955/56 \*)

Berufsgruppe Berufsordnung, Beruf	1953/54	1954/55	1955/56	Berufsgruppe Berufsordnung, Beruf	1953/54	1954/55	1955/56
Ackerbauer, Tierzüchter, Gartenbauer . . . . .	476	413	407	Bauberufe . . . . .	9	5	17
darunter				Metallerzeuger und -verarbeiter . . .	118	113	151
Gärtner . . . . .	143	108	103	darunter			
Blumenbinder . . . . .	289	274	268	Augenoptiker . . . . .	31	19	37
Steingewinner u. -verarbeiter, Keramiker	13	10	9	Gebißmacher, Zahntechniker . . . .	38	35	43
Glasmacher . . . . .	8	11	9	Uhrmacher . . . . .	5	8	5
				Edelmetallschmied . . . . .	22	19	27
				Elektriker . . . . .	5	8	3

Anmerkung S. 96.

noch: 19. Bei den Berufsberatungsstellen in Berufsausbildungsstellen  
gelangte weibliche Ratsuchende 1953/54 — 1955/56\*)

Berufsgruppe Berufsordnung, Beruf	1953/54	1954/55	1955/56	Berufsgruppe Berufsordnung, Beruf	1953/54	1954/55	1955/56
Chemiewerker . . . . .	203	214	250	Einzelhandelskaufmann . . . . .	30 709	27 786	25 304
darunter				Industriekaufmann . . . . .	5 239	5 610	5 330
Chemielaborant . . . . .	172	170	207	Drogist . . . . .	582	580	618
Holzverarbeiter u. zugehörige Berufe	30	20	31	Bankkaufmann . . . . .	441	448	404
Papierhersteller und -verarbeiter .	25	37	31	Versicherungskaufmann . . . . .	373	413	369
Graphische Berufe . . . . .	730	905	1 128	Verkaufsgehilfe, Gewerbegehilfe	4 246	610	23
darunter				Apothekenhelferin . . . . .	229	203	217
Technischer Zeichner . . . . .	164	310	538	Verkehrsberufe . . . . .	82	53	62
Photogr., Reproduktionsphotograph	110	80	67	darunter			
Photolaborant . . . . .	369	439	439	Nachrichtenverkehrsberufe . . . .	57	34	27
Textilhersteller und -verarbeiter . .	12 722	11 129	9 932	Gaststättenverkehrsberufe . . . .	25	18	33
darunter				Hauswirtschaftliche Berufe . . . .	4 094	4 201	3 553
Spinner . . . . .	685	436	313	darunter			
Weber . . . . .	1 119	1 053	834	Ländliche Hauswirtschaftsgehilfin,			
Herrenschneider . . . . .	959	722	599	Wirtschafterin . . . . .	1 406	1 178	876
Damenschneider . . . . .	3 073	2 424	2 096	Hausgehilfin . . . . .	2 601	2 942	2 593
Kleidernäher . . . . .	2 990	3 088	3 098	Reinigungsberufe . . . . .	1	2	1
Wäschschneider, Wäschenäher . .	2 220	1 857	1 904	Gesundheitsdienst- u. Körperpfl. Berufe	4 985	5 198	5 133
Putzmacherin . . . . .	602	556	348	darunter			
Wäscher und Plätter . . . . .	147	109	77	Sprechstundenhelferin . . . . .	745	839	878
Lederhersteller, Leder- u. Fellverarbeiter	584	586	432	Friseur . . . . .	4 059	4 260	4 121
darunter				Volkspflegeberufe <sup>1)</sup> . . . . .	13	15	6
Sattler und verwandte Berufe . .	263	241	165	Verwaltungs- und Büroberufe . . .	5 094	5 240	5 199
Pelznäher . . . . .	205	244	186	Rechts- und Sicherheitswahrer . . .	1 652	1 643	1 643
Nahrungs- und Genußmittelhersteller .	663	609	523	darunter			
darunter				Rechtsbeistände . . . . .	949	959	970
Bäcker . . . . .	51	79	73	Wirtschaftsrechts- u. Buchführungs-			
Konditor . . . . .	45	43	53	sachverständige . . . . .	687	684	672
Köchin . . . . .	469	439	363	Erziehungs- u. Lehrberufe, Seelsorger <sup>1)</sup>	24	21	23
Gewerbliche Hilfsberufe . . . . .	248	173	169	Bildungs- und Forschungsberufe <sup>1)</sup> . .	10	14	12
Ingenieure und Techniker <sup>1)</sup> . . . .	33	45	39	Künstlerische Berufe . . . . .	71	72	118
Technische Sonderfachkräfte <sup>1)</sup> . . .	77	96	79	darunter			
Maschinisten und zugehörige Berufe .	—	1	—	Schaufensterdekorateur . . . . .	59	61	103
Kaufmännische Berufe . . . . .	45 939	42 921	39 502	Kein bestimmter Beruf . . . . .	3	4	4
darunter				<b>Insgesamt</b>	<b>77 912</b>	<b>73 759</b>	<b>68 466</b>
Verkäufer im Nahrungsmittel-							
gewerbe <sup>2)</sup> . . . . .	—	3 219	3 095				
Groß- und Außenhandelskaufmann	3 494	3 441	3 524				

\*) Vom Landesarbeitsamt Nordrhein-Westfalen erstellt und bearbeitet. — <sup>1)</sup> Überwiegend Praktikanten. — <sup>2)</sup> Bis 1954/55 unter Gewerbegehilfin aufgeführt.

20. Lehr- und Anlernverhältnisse im Handwerk am 31. Dezember 1955  
nach Handwerkskammerbezirken

Kammerbezirk	Lehrlinge							
	1954	1955						
	insgesamt	männlich	weiblich	insgesamt	davon waren im ... Lehrjahr			
					1.	2.	3.	4.
Handwerkskammer								
Aachen . . . . .	7 397	5 960	1 608	7 568	2 459	3 053	1 985	71
Arnsberg . . . . .	9 876	8 157	2 068	10 225	2 893	4 022	3 218	92
Bielefeld . . . . .	17 398	15 253	2 636	17 889	5 484	6 857	5 363	185
Detmold . . . . .	3 643	3 250	574	3 824	1 141	1 472	1 198	13
Dortmund . . . . .	21 890	19 078	6 172	25 250	7 694	10 061	7 318	177
Düsseldorf . . . . .	42 589	36 767	10 088	46 855	15 573	18 039	12 914	329
Köln . . . . .	17 939	14 892	3 881	18 773	6 287	7 042	5 322	122
Münster . . . . .	24 416	21 780	5 264	27 044	8 588	10 316	7 860	280
Insgesamt	145 148	125 137	32 291	157 428	50 119	60 862	45 178	1 269

Quelle: Westdeutscher Handwerkskammertag.



## 21. Lehr- und Anlernverhältnisse in der gewerblichen Wirtschaft am 31. Dezember 1955 nach Industrie- und Handelskammerbezirken

Kammerbezirk	Lehrlinge							
	1954	1955						
	insgesamt	männlich	weiblich	insgesamt	davon waren im ... Lehrjahr			
					1.	2.	3.	4.
Industrie- und Handelskammer								
Aachen . . . . .	9 649	6 078	5 208	11 286	4 585	3 960	2 676	65
Arnsberg . . . . .	5 719	3 345	2 912	6 257	2 238	2 147	1 682	190
Bielefeld . . . . .	20 147	11 178	10 629	21 807	8 406	7 870	5 233	298
Bochum . . . . .	13 372	6 735	7 569	14 304	5 167	5 032	4 083	22
Bonn . . . . .	7 242	4 373	3 498	7 871	2 644	2 690	2 108	429
Detmold . . . . .	2 845	1 486	1 660	3 146	1 058	1 287	776	25
Dortmund . . . . .	19 486	9 644	10 828	20 472	7 255	7 197	6 004	16
Duisburg . . . . .	14 285	7 991	7 897	15 888	5 588	5 878	4 404	18
Düsseldorf . . . . .	15 608	9 525	7 563	17 088	6 428	6 193	4 369	98
Essen . . . . .	18 979	10 631	10 160	20 791	7 741	7 410	5 547	93
Hagen . . . . .	15 896	9 929	7 466	17 395	6 321	6 449	4 508	117
Köln . . . . .	21 062	13 078	11 112	24 190	9 594	8 592	5 792	212
Krefeld . . . . .	8 232	5 242	5 155	10 397	3 744	4 004	2 649	—
M. Gladbach . . . . .	7 709	4 783	3 913	8 696	3 761	2 984	1 924	27
Münster . . . . .	25 585	12 861	16 733	29 594	10 447	11 340	7 760	47
Neuß . . . . .	2 078	1 212	1 038	2 250	816	849	585	—
Remscheid . . . . .	4 015	2 642	1 866	4 508	1 706	1 592	1 135	75
Siegen . . . . .	7 567	5 207	2 922	8 129	2 958	2 804	2 259	108
Solingen . . . . .	6 312	4 128	2 954	7 082	2 758	2 619	1 648	57
Wuppertal . . . . .	12 353	7 906	5 735	13 641	5 197	5 027	3 230	187
Insgesamt	238 141	137 974	126 818	264 792	98 412	95 924	68 372	2 084

Quelle: Deutscher Industrie- und Handelstag.

## 22. Streiks 1950—1955

Umfang, Ursache und Erfolg der Streiks	1950	1951	1952 <sup>1)</sup>	1953	1954	1955
Betroffene Betriebe . . . . .	797	666	955	832	17	721
Beteiligte Arbeitnehmer insgesamt <sup>2)</sup> . . . . .	29 925	48 574	23 764	17 977	1 570	541 514
davon bei Streiks						
mit einer Dauer bis zu 6 Arbeitstagen . . . . .	27 671	45 278	13 582	3 773	1 281	537 449
mit einer Dauer von 7—24 Arbeitstagen . . . . .	1 721	2 675	8 794	7 142	239	3 683
mit einer Dauer von mehr als 24 Arbeitstagen . . . . .	533	621	1 388	7 062	50	382
Verlorene Arbeitstage insgesamt . . . . .	122 610	125 668	224 614	346 958	8 029	601 671
davon						
wegen Lohnforderungen . . . . .	101 024	124 729	222 178	342 464	3 256	68 155
wegen sonstiger Arbeitsstreitigkeiten . . . . .	21 506	813	1 972	4 494	4 773	1 516
aus anderen Gründen . . . . .	80	126	464	—	—	532 000
Verlorene Arbeitstage bei Streiks wegen Arbeitsstreitigkeiten mit vollem Erfolg für die Arbeitnehmer . . . . .	4 297	7 882	4 052	154	12	—
teilweisem Erfolg für die Arbeitnehmer . . . . .	100 330	76 801	218 182	328 115	3 870	50 151
keinem Erfolg für die Arbeitnehmer . . . . .	17 903	40 859	1 916	18 689	4 147	19 520

<sup>1)</sup> Darunter ein Streik, der auf Grund seiner Beendigung im 1. Quartal 1952 nur in diesem Jahr berücksichtigt worden ist. — <sup>2)</sup> Direkt beteiligte und indirekt betroffene Arbeitnehmer.

VIII. Land- und Forstwirtschaft

Erläuterungen

**Bodenbenutzung.** In einer jährlich stattfindenden Bodenbenutzungserhebung werden sowohl die von land- und forstwirtschaftlichen Betrieben bewirtschafteten Flächen als auch sämtliche Flächen außerhalb dieser Betriebe in ihrer Aufgliederung nach Kultur- und Nutzungsarten erfaßt.

**Gesamtwirtschaftsfläche.** Die Bodenbenutzungserhebung wird nach dem Betriebsprinzip durchgeführt, d. h. sämtliche von einem Betrieb aus bewirtschafteten Flächen werden von der Betriebssitzgemeinde nachgewiesen, gleichgültig, ob die Flächen in dieser Gemeinde liegen oder nicht. Die Gesamtwirtschaftsfläche einer Gemeinde bzw. eines Kreises entspricht daher in den meisten Fällen nicht der Katasterfläche. Die Gesamtwirtschaftsfläche umfaßt die landwirtschaftliche Nutzfläche, Waldflächen, unkultivierte Moorflächen, Od- und Unland sowie sämtliche Gebäude- und Hofflächen, Wegeland und Eisenbahnen, Gewässer, Friedhöfe, öffentliche Parkanlagen, Sportplätze, Flug- und militärische Übungsplätze.

**Landwirtschaftliche Nutzfläche.** Zu ihr gehören außer dem Ackerland auch Wiesen und Weiden, Gartenland, Obstanlagen, Rebland, Baumschulen und Korbweideanlagen.

**Ackerland.** Dazu zählen die Flächen der als Hauptfrucht angebauten Getreidearten und der Hülsenfrüchte (zur Körnergewinnung), Hackfrüchte, Gemüse und sonstige Gartengewächse, ferner die Flächen der Handelsgewächse (einschl. Heil- und Gewürzpflanzen und Grassamenbau) und der Futterpflanzen sowie die zum Unterpflügen (zur Gründüngung) bestimmten Hauptfrüchte und die Brache (d. s. beackerte aber nicht bestellte Felder).

**Anbauflächen, berichtigt.** Durch stichprobenweise Überprüfung wird der Erfassungsfehler der Bodenbenutzungserhebung festgestellt. Auf Grund der ermittelten Abweichungen werden die erhobenen Ergebnisse auf Landesebene berichtigt. Eine Feststellung des statistischen Fehlers erfolgte 1952, 1954 und 1955.

**Anbaufläche, unberichtigt.** Das Landesergebnis setzt sich aus der Summe der unkorrigierten, d. h. der erhobenen Kreisergebnisse zusammen.

**Hackfrüchte.** Als Hackfrüchte gelten im wesentlichen Kartoffeln, Rüben, Möhren, Futterkohl.

**Futterpflanzen.** Zu den Futterpflanzen zählen Klee, Luzerne, Ackerwiesen, Ackerweiden, Serradella, Grünmais und sonstige der Grünfütter-, Gärfutter- und Heugewinnung dienende Futterpflanzen.

A. Landwirtschaftliche Betriebe

1. Land- und forstwirtschaftliche Betriebe 1939 und 1949 nach Größenklassen

Größenklasse nach der Betriebsfläche	Betriebe				Betriebsfläche				Landwirtschaftliche Nutzfläche			
	1939		1949		1939		1949		1939		1949	
	1000	vH	1000	vH	1000 ha	vH	1000 ha	vH	1000 ha	vH	1000 ha	vH
0,5 bis unter 1 ha . .	50,4	17,9	42,6	15,7	35,5	1,2	30,7	1,1	31,1	1,6	25,7	1,4
1 " " 2 " " . .	51,8	18,0	49,8	18,3	73,6	2,6	71,4	2,5	64,2	3,3	60,4	3,2
2 " " 5 " " . .	67,8	23,6	64,3	23,6	230,9	7,7	208,7	7,3	191,7	9,9	176,5	9,4
5 " " 10 " " . .	48,1	16,8	45,9	16,9	343,9	12,0	338,3	11,5	297,5	15,3	279,4	14,8
10 " " 20 " " . .	38,8	13,5	39,2	14,4	546,1	19,0	550,7	19,2	463,9	23,9	467,4	24,8
20 " " 50 " " . .	23,9	8,3	23,9	8,8	713,8	24,9	714,2	24,9	573,7	29,5	569,6	30,2
50 " " 100 " " . .	4,6	1,6	4,6	1,7	305,7	10,7	305,4	10,7	206,8	10,6	202,0	10,7
100 " " 200 " " . .	1,1	0,4	1,1	0,4	143,6	5,0	151,5	5,3	71,0	3,6	66,4	3,6
200 " " 500 " " . .	0,4	0,2	0,5	0,2	133,7	4,7	147,0	5,1	29,6	1,5	24,9	1,3
500 " " 1000 " " . .	0,1	0,0	0,1	0,0	78,8	2,7	99,1	3,5	6,1	0,3	6,0	0,3
1000 ha und darüber . .	0,1	0,0	0,1	0,0	271,6	9,5	254,9	8,9	9,2	0,5	6,2	0,4
Insgesamt . . . . .	287,1	100	272,4	100	2 867,2	100	2 861,9	100	1 944,8	100	1 884,5	100
davon												
Reg.-Bez. Düsseldorf . . .	41,6	14,5	38,5	14,1	430,9	15,0	415,7	14,5	331,7	17,1	321,4	17,1
" Köln . . . . .	38,2	13,3	35,6	13,1	316,8	11,1	311,9	10,9	209,6	10,8	201,7	10,7
" Aachen . . . . .	27,5	9,6	25,6	9,4	253,2	8,8	257,4	9,0	178,8	9,1	165,1	8,8
" Münster . . . . .	51,3	17,9	49,5	18,2	636,5	22,2	641,7	22,4	480,8	24,7	474,0	25,1
" Detmold . . . . .	70,7	24,6	66,6	24,4	575,4	20,1	573,4	20,1	417,1	21,4	403,4	21,4
" Arnsberg . . . . .	57,8	20,1	56,6	20,8	654,4	22,8	661,8	23,1	328,8	16,9	318,9	16,9

2. Erwerbsgartenbaubetriebe nach ihrer Hauptnutzung

Ergebnisse der Gartenbauerhebung 1950

Größenklasse nach der Fläche der Gartengewächse	Erwerbsgartenbaubetriebe							
	ins- gesamt	Fläche der Garten- gewächse	davon sind nach ihrer Hauptnutzung					
			Ge- mischte Betriebe	Gemüse- bau- betriebe	Obst- bau- betriebe	Blumen- und Zier- pflanzen- baubetriebe	Baum- schul- betriebe	Samen- bau- betriebe
	Anzahl	ha	Anzahl					
unter 0,10 ha . .	282	16	93	19	11	155	2	2
0,10 bis " 0,25 " " . .	845	147	335	70	40	393	7	—
0,25 " " 0,50 " " . .	1 661	606	834	172	137	498	20	—
0,50 " " 1 " " . .	2 570	1 805	1 284	526	322	412	24	2
1 " " 2 " " . .	2 113	2 858	1 045	613	322	84	47	2
2 " " 3 " " . .	782	1 856	322	267	142	19	25	7
3 " " 5 " " . .	519	1 941	190	190	100	8	27	4
5 " " 10 " " . .	290	1 919	126	70	71	5	12	6
10 ha und darüber . . . .	125	2 315	67	20	23	—	11	4
Insgesamt . . . . .	9 187	13 463	4 296	1 947	1 168	1 574	175	27
davon								
Reg.-Bez. Düsseldorf . . .	3 340	5 226	1 104	1 116	390	671	43	16
" Köln . . . . .	2 330	3 979	1 244	341	445	241	53	6
" Aachen . . . . .	631	706	273	65	188	87	17	1
" Münster . . . . .	889	1 201	510	172	41	149	14	3
" Detmold . . . . .	828	1 117	467	123	53	150	34	1
" Arnsberg . . . . .	1 169	1 234	698	130	51	276	14	—



### 3. Familieneigene Arbeitskräfte in land- und forstwirtschaftlichen Betrieben in der Zeit vom 1. April—30. September 1954

Angaben in 1000

Personengruppe	Familieneigene Arbeitskräfte						
	insgesamt	davon in Betrieben mit landwirtschaftlich benutzter Fläche von ... ha					
		unter 2	2 bis unter 5	5 bis unter 10	10 bis unter 20	20 bis unter 50	50 und mehr
<b>Betriebsinhaber</b>							
ständig beschäftigt. . . männlich	133,4	22,9	28,9	33,4	29,7	16,4	2,1
weiblich	25,8	10,6	6,5	3,7	3,1	1,7	0,2
Zusammen	159,3	33,5	35,4	37,1	32,8	18,0	2,3
nicht ständig beschäftigt männlich	79,4	55,2	17,8	3,9	1,6	0,7	0,1
weiblich	8,9	6,4	1,5	0,7	0,3	0,1	0,0
Zusammen	88,3	61,6	19,2	4,6	1,9	0,8	0,1
nicht beschäftigt. . . männlich	2,4	0,9	0,4	0,4	0,4	0,2	0,1
weiblich	2,0	0,7	0,5	0,4	0,2	0,1	0,1
Zusammen	4,3	1,6	1,0	0,8	0,5	0,3	0,2
<b>Familienangehörige und Ver- wandte der Betriebsinhaber</b>							
ständig beschäftigt. . . männlich	74,2	5,0	11,0	20,8	23,5	12,6	1,2
weiblich	256,9	60,4	57,9	56,4	51,4	27,9	3,0
Zusammen	331,1	65,4	68,8	77,2	74,9	40,6	4,2
nicht ständig beschäftigt männlich	61,7	28,7	20,4	7,6	3,5	1,3	0,2
weiblich	75,4	42,3	16,7	8,1	5,2	2,7	0,3
Zusammen	137,1	71,0	37,1	15,7	8,7	4,1	0,5
nicht beschäftigt. . . männlich	75,1	31,8	17,9	11,7	8,3	4,7	0,7
weiblich	78,8	35,7	15,9	11,3	9,3	5,7	0,9
Zusammen	153,9	67,6	33,8	23,0	17,6	10,3	1,6

### 4. Bestand an Mähdreschern 1953—1955

Jahr	Mähdrescher insgesamt	Mähdrescher im Besitz von						
		landwirtschaftlichen Betrieben					Genossen- schaften	Lohn- unter- nehmen
		Alleinbesitz				Gemein- schafts- besitz		
		weniger als 20 ha	20 bis unter 50 ha	50 ha und mehr	zusammen			
		landwirtschaftliche Nutzfläche						
1953	741	15	199	382	596	57	9	79
1954	1 091	49	255	431	735	138	17	201
1955	1 917	124	563	661	1 348	229	32	308
1953 = 100								
1954	147,2	326,7	128,1	112,8	123,3	242,1	188,9	254,4
1955	258,7	826,7	282,9	173,0	226,2	401,8	355,6	389,9

### 5. Schlepperbenutzung in land- und forstwirtschaftlichen Betrieben 1953

Vorgang	Größenklasse nach der landwirtschaftlich benutzten Fläche					Insgesamt
	unter 5 ha	5 bis 10 ha	10 bis 20 ha	20 bis 50 ha	50 ha und darüber	
Land- und forstwirtschaftliche Betriebe insgesamt <sup>1)</sup>	170 918	44 716	35 124	19 015	2 648	272 421
darunter mit Benutzung von Schleppern . . . . .	3 018	5 593	12 873	13 536	2 485	37 505
vH der Betriebe insgesamt	1,8	12,5	36,7	71,2	93,8	13,8
und zwar						
im Eigentum der Betriebe. . . . .	2 691	5 102	12 113	13 144	2 475	35 525
von Gemeinschaften. . . . .	287	471	709	379	17	1 863
von Genossenschaften und Lohnunternehmern .	44	49	87	113	16	309

<sup>1)</sup> Nach der landwirtschaftlichen Betriebszählung 1949.

6. Betriebseigene Schlepper in land- und forstwirtschaftlichen Betrieben  
1953 und 1954

Größenklasse nach der landwirtschaftlich benutzten Fläche	Betriebseigene Schlepper						
	insgesamt		davon mit einer Leistung				
			bis 12 PS	über 12 bis 17 PS	über 17 bis 24 PS	über 24 bis 34 PS	über 34 PS
	Anzahl	vH	Anzahl				
1953							
unter 5 ha . . . . .	2 735	7,1	1 184	812	389	226	124
5 bis „ 10 „ . . . . .	5 153	13,4	1 193	2 465	1 022	379	94
10 „ „ 20 „ . . . . .	12 236	31,8	1 042	4 887	3 900	2 216	191
20 „ „ 50 „ . . . . .	13 983	36,4	525	2 650	4 578	5 474	756
50 ha und darüber . . . . .	4 330	11,3	128	492	570	1 606	1 534
Insgesamt	38 437	100	4 072	11 306	10 459	9 901	2 699
1954							
unter 5 ha . . . . .	5 121	9,5	2 663	1 392	610	310	146
5 bis „ 10 „ . . . . .	8 701	16,1	2 376	4 046	1 625	541	113
10 „ „ 20 „ . . . . .	17 485	32,3	1 666	6 840	5 860	2 882	237
20 „ „ 50 „ . . . . .	17 611	32,6	760	3 288	5 961	6 665	937
50 ha und darüber . . . . .	5 153	9,5	184	608	746	1 878	1 737
Insgesamt	54 071	100	7 649	16 174	14 802	12 276	3 170

7. Düngemittelabsatz und -verbrauch 1938/39 und 1950/51—1954/55<sup>1)</sup>

Düngemittelart	Absatz						Verbrauch (Reinnährstoff je ha landwirtschaftlicher Nutzfläche)					
	1938/39	1950/51	1951/52	1952/53	1953/54	1954/55	1938/39	1950/51	1951/52	1952/53	1953/54	1954/55
	t						kg					
Landesteil Nordrhein												
Stickstoff . . . . .	.	42 096	41 713	45 906	48 195	48 784	.	55,0	54,4	59,6	62,6	63,2
Phosphat . . . . .	.	32 521	41 314	36 882	34 387	43 864	.	42,5	53,9	47,9	44,7	56,8
Kali . . . . .	59 400	64 810	71 032	74 957	75 610	85 881	73,6	84,7	92,6	97,3	98,2	111,3
Kalk . . . . .	119 800	85 389	77 052	77 625	74 060	66 983	148,5	111,6	100,5	100,8	96,2	86,8
Landesteil Westfalen												
Stickstoff . . . . .	.	45 581	48 161	51 195	51 903	50 752	.	35,5	37,3	39,3	40,0	39,0
Phosphat . . . . .	.	51 195	56 917	55 564	48 435	51 716	.	39,9	44,1	42,7	37,3	39,7
Kali . . . . .	73 900	81 655	89 248	93 324	94 129	91 379	56,2	63,6	69,1	71,7	72,6	70,2
Kalk . . . . .	99 200	81 998	87 344	79 767	91 030	75 722	75,4	63,9	67,6	61,3	70,2	58,2
Nordrhein-Westfalen												
Stickstoff . . . . .	86 800	87 677	89 874	97 101	100 098	99 536	40,9	42,8	43,7	46,9	48,4	48,0
Phosphat . . . . .	87 400	83 716	98 231	92 446	82 822	95 580	41,2	40,9	47,7	44,6	40,1	46,1
Kali . . . . .	133 300	146 465	160 280	168 281	169 739	177 260	62,8	71,5	77,9	81,2	82,1	85,5
Kalk . . . . .	219 000	167 387	164 396	157 392	165 090	142 705	103,2	81,7	79,9	76,0	79,9	68,8

Quelle: Bundesministerium für Ernährung, Landwirtschaft und Forsten. — <sup>1)</sup> Wirtschaftsjahr: 1. Juli bis 30. Juni.

8. Flurbereinigung 1951—1954  
a) Flurbereinigungsverfahren

Vorgang	1951		1952		1953		1954	
	Anzahl	ha	Anzahl	ha	Anzahl	ha	Anzahl	ha
Anhängige Verfahren am Jahresbeginn . .	243	249 482	243	251 385	246	257 722	275	274 975
Durch Schlußfeststellung abgeschlossene Verfahren . . . . .	23	11 852	14	9 748	17	14 944	15	13 733
Neu eingeleitete Verfahren . . . . .	23	13 755	17	16 085	46	32 197	40	56 653
Anhängige Verfahren am Jahreschluß . .	243	251 385	246	257 722	275	274 975	300	317 895
Neue Grundstücke zugeteilt . . . . .	26 <sup>1)</sup>	22 500	33 <sup>1)</sup>	29 906	31 <sup>1)</sup>	27 363	34 <sup>1)</sup>	29 148

<sup>1)</sup> Zahl der Verfahren.



## 8. Flurbereinigung 1951—1954

## b) Beteiligte Grundeigentümer und Zusammenlegungsergebnisse

Vorgang	1951	1952	1953	1954
Zahl der beteiligten Grundeigentümer . .	10 771	13 423	11 874	8 286
davon mit 1 Besitzstück . . . . .	6 054	6 556	6 647	4 092
mit 2 Besitzstücken . . . . .	2 045	2 332	1 787	1 316
über 2 Besitzstücke . . . . .	2 672	4 535	3 440	2 878
Zahl der alten Besitzstücke . . . . .	48 606	57 772	49 350	38 097
Zahl der neuen Besitzstücke . . . . .	16 368	20 460	19 568	13 985
Zusammenlegungsergebnis				
insgesamt . . . . .	3,0 : 1	2,8 : 1	2,5 : 1	2,7 : 1
darunter Betriebe von 2 bis unter 50 ha	4,2 : 1	4,0 : 1	3,3 : 1	4,0 : 1

## c) Sonstige Ergebnisse der Flurbereinigung

Vorgang	Einheit	1951		1952		1953		1954	
		vor	nach	vor	nach	vor	nach	vor	nach
		der Flurbereinigung							
Gemeinschaftliche Anlagen (\$ 43 RUO) . . . . .	ha	166	355	296	586	98	194	202	398
Fahrwege . . . . .	km	973	1 519	1 149	1 850	1 044	1 756	933	1 620
Wasserläufe . . . . .	km	281	439	376	587	409	560	232	337
Aussiedlungen . . . . .	Anzahl	.	.	.	.	.	.	58	.
Zur Aufstockung verwendet	ha	.	.	.	.	.	.	236	.
Zur Neusiedlung verwendet	ha	.	.	.	.	.	.	1 045	.
Neue Bauplätze . . . . .	Anzahl	1 152	.	2 325	.	3 363	.	1 314	.
	ha	220	.	671	.	434	.	171	.

Quelle: Bundesministerium für Ernährung, Landwirtschaft und Forsten.

## 9. Ländliche Genossenschaften 1950, 1953 u. 1954 nach Verbandsbezirken

Stand Jahresende

Genossenschaftsart	Ländliche Genossenschaften								
	Münster			Köln			insgesamt		
	1950	1953	1954	1950	1953	1954	1950	1953	1954
Zentralgeschäftsanstalten zusammen	8	7	5	8	8 (2)	8 (2)	16	15 (2)	13 (2)
Zentralkassen . . . . .	1	1	1	1	1	1	2	2	2
Hauptgenossenschaften . . . . .	1	1	1	1	1	1	2	2	2
Molkereiabsatzzentralen . . . . .	1	1	1	1	1	1	2	2	2
Viehverwertungszentralen . . . . .	1	1	1	1	1	1	2	2	2
Eierverwertungszentralen . . . . .	1	1	—	1	1	1	2	2	1
Treuhandgesellschaften . . . . .	1	1	1	1	1	1	2	2	2
Sonstige Zentralen . . . . .	2	1	—	2	2 (2)	2 (2)	4	3 (2)	2 (2)
Spar- und Darlehnskassen . . . . .	515 (2)	508 (1)	505	588 (11)	578 (9)	573 (4)	1 103 (13)	1 086 (10)	1 078 (4)
Waren-genossenschaften zusammen	589 (8)	564 (8)	552 (11)	361 (12)	341 (15)	336 (14)	950 (20)	905 (23)	888 (25)
Bezugs- und Absatz- . . . . .	291 (3)	288 (3)	286 (3)	180 (5)	163 (7)	165 (7)	471 (8)	451 (10)	451 (10)
Molkerei- und Milchverwertungs- . . . . .	154	153 (1)	150 (2)	109 (2)	103 (3)	98 (3)	263 (2)	256 (4)	248 (5)
Viehverwertungs- . . . . .	80 (1)	77 (1)	74	18	18 (1)	17 (1)	98 (1)	95 (2)	91 (1)
Eierverwertungs- . . . . .	22	19	17 (1)	18 (1)	13 (2)	12 (1)	40 (1)	32 (2)	29 (2)
Obst- und Gemüseverwertungs- . . . . .	20 (2)	16	17 (1)	19 (1)	22	23	39 (3)	38	40 (1)
Winzer- . . . . .	—	—	—	1	1	1	1	1	1
Brennerei- . . . . .	1	1	1	2	2	2	3	3	3
Sonstige Waren-genossenschaften . . . . .	21 (2)	10 (3)	7 (4)	14 (3)	19 (2)	18 (2)	35 (5)	29 (5)	25 (6)
Betriebsgenossenschaften zusammen	236 (12)	225 (22)	232 (11)	281 (20)	281 (42)	273 (34)	517 (32)	506 (64)	505 (45)
Elektrizitäts- . . . . .	55	50 (4)	48 (4)	123 (8)	109 (15)	101 (17)	178 (8)	159 (19)	149 (21)
Dresch- und Maschinen- . . . . .	24	25 (2)	27	7 (1)	10	11 (1)	31 (1)	35 (2)	38 (1)
Zucht- . . . . .	88 (7)	70 (6)	68 (5)	19 (2)	23 (3)	37 (3)	107 (9)	98 (9)	105 (8)
Grünfuttertrocknungs- . . . . .	.	21	20	.	13	16	.	34	36
Sonstige Betriebsgenossenschaften . . . . .	69 (5)	59 (10)	69 (2)	132 (9)	121 (24)	108 (13)	201 (14)	180 (34)	177 (15)
<b>Ländl. Genossensch. insgesamt</b>	<b>1 348 (22)</b>	<b>1 304 (31)</b>	<b>1 294 (22)</b>	<b>1 238 (43)</b>	<b>1 208 (68)</b>	<b>1 190 (54)</b>	<b>2 586 (65)</b>	<b>2 512 (99)</b>	<b>2 484 (76)</b>

( ) = Genossenschaften in Liquidation. — Quelle: Jahrbücher des Deutschen Raiffeisenverbandes e. V.

**B. Bodenbenutzung****1. Bestellung des Ackerlandes nach der Boden-**

Lfd. Nr.	Verwaltungsbezirk	Ackerland insgesamt		Bestellung des Ackerlandes nach							
				Getreide						Hafer	
				Roggen		Weizen		Gerste			
		Winter- frucht	Sommer- frucht	Winter- frucht	Sommer- frucht	Winter- frucht	Sommer- frucht				
		1950	1955	ha							
1	Krfr.St. Düsseldorf . . . . .	4 347	3 289	477	10	449	91	211	87	182	
2	" Duisburg . . . . .	2 412	2 064	377	1	299	43	187	116	102	
3	" Essen . . . . .	3 507	3 312	683	13	510	26	170	123	133	
4	" Krefeld . . . . .	3 915	3 785	472	5	568	16	326	85	291	
5	" Leverkusen <sup>1)</sup> . . . . .	1 175	1 080	195	2	198	30	76	43	86	
6	" M.Gladbach . . . . .	4 575	4 300	737	2	618	3	60	55	477	
7	" Mülheim a. d. Ruhr . . . . .	2 175	2 086	428	1	325	33	78	93	107	
8	" Neuß . . . . .	2 716	2 685	289	9	358	44	148	99	160	
9	" Oberhausen . . . . .	1 843	1 105	251	7	45	3	18	30	86	
10	" Remscheid . . . . .	842	795	133	3	48	6	5	9	130	
11	" Rheydt . . . . .	1 847	1 750	273	0	368	25	77	39	136	
12	" Solingen . . . . .	1 401	1 304	214	5	164	19	21	54	76	
13	" Viersen . . . . .	1 300	1 311	218	4	199	8	65	14	125	
14	" Wuppertal . . . . .	2 016	1 785	317	8	169	32	36	71	166	
15	Ldkr. Dinslaken . . . . .	5 575	5 346	1 427	34	379	54	107	76	762	
16	" Düsseldorf-Mettmann . . . . .	18 935	18 818	4 303	99	3 210	571	800	1 046	1 512	
17	" Geldern . . . . .	23 020	23 038	4 293	105	2 199	87	1 402	387	1 966	
18	" Grevenbroich . . . . .	35 382	34 101	5 039	54	7 269	580	2 112	795	2 616	
19	" Kempen-Krefeld . . . . .	28 958	28 817	3 887	44	3 758	79	2 127	298	2 433	
20	" Kleve . . . . .	18 614	19 692	4 235	85	1 667	151	816	297	1 938	
21	" Moers . . . . .	24 556	24 052	4 498	58	2 766	176	1 522	706	2 190	
22	" Rees . . . . .	14 042	14 190	3 410	74	1 411	182	578	186	1 838	
23	" Rhein-Wupper-Kreis <sup>1)</sup> . . . . .	9 913	9 322	1 485	54	924	123	325	326	795	
24	<b>Reg.-Bez. Düsseldorf</b> . . . . .	<b>213 066</b>	<b>207 527</b>	<b>37 641</b>	<b>677</b>	<b>27 901</b>	<b>2 382</b>	<b>11 267</b>	<b>5 035</b>	<b>18 307</b>	
25	Krfr.St. Bonn . . . . .	818	618	98	—	55	1	25	6	25	
26	" Köln . . . . .	7 596	7 306	1 095	32	1 242	253	1 000	279	475	
27	Ldkr. Bergheim (Erft) . . . . .	25 137	22 944	3 525	22	5 659	443	1 358	337	1 778	
28	" Bonn . . . . .	20 346	20 269	2 378	46	4 141	285	600	294	1 733	
29	" Euskirchen . . . . .	30 894	31 151	5 065	66	7 698	404	1 425	997	3 110	
30	" Köln . . . . .	16 986	16 188	2 053	89	3 353	432	1 744	391	895	
31	" Oberbergischer Kreis . . . . .	10 203	9 158	877	49	658	51	54	394	1 102	
32	" Rhein-Berg. Kreis . . . . .	14 242	13 511	1 740	66	1 635	180	572	389	1 466	
33	" Siegkreis . . . . .	23 530	22 878	3 018	141	4 319	207	716	529	2 871	
34	<b>Reg.-Bez. Köln</b> . . . . .	<b>147 752</b>	<b>144 023</b>	<b>19 789</b>	<b>511</b>	<b>28 760</b>	<b>2 256</b>	<b>7 494</b>	<b>3 616</b>	<b>13 455</b>	
35	Krfr.St. Aachen . . . . .	355	335	49	1	47	10	8	4	31	
36	Ldkr. Aachen . . . . .	8 272	7 940	1 602	18	1 894	134	262	106	734	
37	" Düren . . . . .	28 347	28 574	4 774	57	7 128	382	1 765	1 560	2 301	
38	" Erkelenz . . . . .	17 676	16 957	3 205	25	3 311	37	488	169	1 722	
39	" Jülich . . . . .	21 352	21 412	3 638	52	6 164	151	873	163	1 624	
40	" Monschau . . . . .	2 473	2 293	404	25	11	19	17	346	559	
41	" Schleiden . . . . .	15 709	15 418	1 388	139	1 888	299	142	2 864	2 923	
42	" Selfkantkreis Gellenkirchen-Heinsberg . . . . .	20 703	20 701	4 389	55	4 242	61	277	75	2 562	
43	<b>Reg.-Bez. Aachen</b> . . . . .	<b>114 917</b>	<b>113 630</b>	<b>19 449</b>	<b>372</b>	<b>24 685</b>	<b>1 093</b>	<b>3 827</b>	<b>5 287</b>	<b>12 456</b>	
44	Krfr.St. Bocholt . . . . .	561	551	153	5	8	0	4	2	65	
45	" Bottrop . . . . .	891	808	315	2	12	5	9	23	76	
46	" Gelsenkirchen . . . . .	2 114	2 582	813	29	181	14	81	61	147	
47	" Gladbeck . . . . .	1 075	994	282	4	63	3	26	23	77	
48	" Münster . . . . .	2 277	2 115	456	16	139	47	35	43	262	
49	" Recklinghausen . . . . .	2 897	2 828	887	2	199	13	91	15	216	
50	Ldkr. Ahaus . . . . .	17 414	16 616	5 430	138	571	145	98	175	2 827	
51	" Beckum . . . . .	27 680	28 139	2 742	60	1 741	1 062	1 591	1 087	1 691	
52	" Borken . . . . .	20 355	20 711	6 357	159	594	82	62	151	2 751	
53	" Coesfeld . . . . .	21 415	21 564	4 705	180	1 910	404	742	712	2 416	
54	" Lüdinghausen . . . . .	26 964	27 158	6 846	136	2 294	606	850	789	2 886	
55	" Münster . . . . .	31 818	31 177	8 726	166	1 971	436	648	652	4 293	
56	" Recklinghausen . . . . .	21 447	21 175	6 867	154	895	175	335	311	2 449	
57	" Steinfurt . . . . .	26 983	26 951	7 686	417	1 431	593	353	683	3 265	
58	" Tecklenburg . . . . .	24 100	23 569	8 103	378	337	138	146	181	3 216	
59	" Warendorf . . . . .	19 331	19 550	5 738	100	559	124	157	260	2 920	
60	<b>Reg.-Bez. Münster</b> . . . . .	<b>247 322</b>	<b>246 488</b>	<b>66 106</b>	<b>1 946</b>	<b>12 905</b>	<b>3 847</b>	<b>5 228</b>	<b>5 168</b>	<b>29 557</b>	
61	Krfr.St. Bielefeld . . . . .	1 527	1 449	229	9	92	16	62	7	101	
62	" Herford . . . . .	1 078	1 088	259	1	48	1	33	0	149	
63	Ldkr. Bielefeld . . . . .	9 492	8 991	2 008	71	659	84	523	84	1 044	
64	" Büren . . . . .	31 375	31 186	5 671	55	2 972	172	2 111	331	4 938	
65	" Detmold . . . . .	22 928	22 810	3 266	77	2 275	597	1 569	319	2 492	
66	" Halle . . . . .	12 494	12 406	3 179	68	447	64	616	77	1 773	
67	" Herford . . . . .	21 924	21 587	5 220	81	2 200	146	1 366	103	3 569	
68	" Höxter . . . . .	27 991	27 567	4 502	56	3 489	337	1 263	509	3 178	
69	" Lemgo . . . . .	29 062	28 943	5 039	101	3 055	380	2 144	268	3 995	
70	" Lübbecke . . . . .	19 225	19 178	6 258	87	1 000	91	334	110	2 931	
71	" Minden . . . . .	27 070	26 601	8 292	43	2 264	184	821	110	3 926	
72	" Paderborn . . . . .	21 252	21 074	5 167	117	987	138	896	213	2 884	
73	" Warburg . . . . .	26 493	26 496	5 419	60	4 325	683	994	638	3 726	
74	" Wiedenbrück . . . . .	18 505	18 362	5 973	86	151	95	154	212	2 705	
75	<b>Reg.-Bez. Detmold</b> . . . . .	<b>270 416</b>	<b>267 738</b>	<b>60 482</b>	<b>912</b>	<b>23 964</b>	<b>2 988</b>	<b>12 886</b>	<b>2 981</b>	<b>37 411</b>	

<sup>1)</sup> Gebietsstand 31. 12. 1955.



## und Ernte

## benutzungserhebung (Haupterhebung) 1955

ausgewählten Fruchtarten											Lfd. Nr.
Meng- getreide	ins- gesamt	Hackfrüchte			Futter- pflanzen	Gemüse, Erdbeeren und sonstige Garten- gewächse	Von 100 ha Ackerland entfielen auf				
		Kar- toffeln	Zucker- rüben	ins- gesamt			Getreide	Hack- früchte	Futter- pflanzen	Gemüse, Erdbeeren und sonstige Garten- gewächse	
32	1 539	400	208	781	230	690	46,8	23,7	7,0	21,0	1
59	1 184	271	69	503	170	197	57,4	24,4	8,2	9,5	2
128	1 786	556	74	921	342	258	53,9	27,8	10,3	7,8	3
90	1 853	539	207	1 111	476	320	49,0	29,3	12,6	8,5	4
26	656	114	105	300	87	35	60,7	27,8	8,1	3,2	5
42	1 994	755	340	1 586	579	129	46,4	36,9	13,5	3,0	6
169	1 234	323	27	546	226	65	59,2	26,2	10,8	3,1	7
39	1 146	496	222	833	191	464	42,7	31,0	7,1	17,3	8
52	492	164	3	334	75	172	44,5	30,2	6,8	15,6	9
78	412	162	1	258	113	11	51,8	32,5	14,2	1,4	10
17	935	162	291	558	188	65	53,4	31,9	10,7	3,7	11
148	701	207	19	399	108	75	53,8	30,6	8,3	5,7	12
81	664	194	78	415	205	26	50,6	31,7	15,6	2,0	13
224	1 023	287	6	482	213	60	57,3	27,0	11,9	3,4	14
279	8 118	959	29	1 710	436	44	58,3	32,0	8,2	0,8	15
553	12 094	2 151	619	4 052	1 876	143	66,0	22,1	10,2	0,8	16
1 277	11 716	3 493	529	6 789	3 631	800	50,9	29,4	15,8	3,5	17
257	18 722	3 065	5 988	10 851	3 021	1 405	54,9	31,8	8,9	4,1	18
896	13 522	5 103	1 479	9 818	4 181	1 210	46,9	34,1	14,5	4,2	19
1 260	10 449	2 739	469	5 462	3 264	261	53,1	27,7	16,6	1,3	20
1 050	12 966	3 392	763	6 960	3 836	190	53,9	28,9	16,0	0,8	21
1 241	8 920	1 989	319	4 271	825	132	62,9	30,1	5,8	0,9	22
808	4 840	1 530	395	2 805	1 324	299	51,9	30,1	14,2	3,2	23
8 756	111 966	28 991	12 240	61 725	25 597	7 051	54,0	29,7	12,3	3,4	24
5	155	81	32	156	62	242	25,1	25,2	10,0	39,2	25
129	4 505	567	1 013	1 839	582	349	61,6	25,2	8,0	4,8	26
214	13 336	1 531	5 394	7 650	1 562	209	58,1	33,3	6,8	0,9	27
201	9 678	2 064	2 231	6 027	2 153	2 299	47,8	29,7	10,6	11,3	28
225	18 990	1 851	5 350	9 207	2 666	187	61,0	29,5	8,6	0,6	29
250	9 207	1 671	2 716	4 922	1 295	658	56,9	30,4	8,0	4,1	30
741	3 926	1 721	26	2 448	2 729	23	42,9	26,7	29,8	0,2	31
1 120	7 168	1 900	544	3 838	2 146	218	53,1	28,4	15,9	1,6	32
635	12 436	3 409	1 068	6 893	3 026	375	54,4	30,1	13,2	1,6	33
3 520	79 401	14 795	18 374	42 980	16 221	4 560	55,1	29,8	11,3	3,2	34
3	153	53	11	103	28	47	45,7	30,7	8,4	14,0	35
88	4 838	613	1 284	2 524	458	93	60,9	31,8	5,8	1,2	36
257	18 224	1 536	5 390	8 150	1 884	110	63,8	28,5	6,6	0,4	37
242	9 194	1 795	2 622	5 621	1 984	84	54,2	33,1	11,7	0,5	38
84	12 749	1 348	5 175	7 897	1 128	71	59,6	34,5	5,3	0,3	39
20	1 401	835	2	413	473	1	61,1	18,0	20,6	0,1	40
198	9 841	1 736	317	3 452	1 771	78	63,8	22,4	11,5	0,5	41
64	11 725	2 795	2 552	6 874	1 935	40	56,6	33,2	9,4	0,2	42
956	68 125	10 211	17 353	34 534	9 661	524	59,9	30,4	8,5	0,5	43
28	265	141	1	224	21	36	48,1	40,7	3,8	6,5	44
42	484	131	2	221	41	57	59,9	27,3	5,1	7,1	45
155	1 481	452	27	711	242	114	57,4	27,5	9,4	4,4	46
77	555	177	4	325	93	19	55,8	32,7	9,4	1,9	47
155	1 153	305	17	530	211	186	54,5	25,0	10,0	8,8	48
57	1 480	753	5	1 062	249	35	52,3	37,6	8,8	1,2	49
702	10 086	2 996	63	5 435	948	78	60,7	32,7	5,7	0,5	50
8 058	18 032	2 965	411	6 344	2 937	332	64,1	22,5	10,4	1,2	51
1 759	11 915	4 372	69	7 426	1 136	133	57,5	35,9	5,5	0,6	52
3 448	14 517	2 333	114	4 792	2 051	44	67,3	22,2	9,5	0,2	53
3 925	18 332	3 160	143	6 000	2 368	115	67,5	22,1	8,7	0,4	54
3 552	20 444	4 183	159	7 812	2 635	88	65,6	25,1	8,4	0,3	55
1 292	12 478	3 642	87	6 254	1 824	440	58,9	29,6	8,6	2,1	56
2 617	17 045	4 123	182	7 695	1 916	71	63,2	28,6	7,1	0,3	57
1 229	13 728	4 625	141	8 439	1 079	191	58,2	35,8	4,6	0,8	58
2 279	12 137	3 442	91	6 220	1 042	76	62,1	31,8	5,3	0,4	59
29 375	154 132	37 800	15 161	69 490	18 793	2 015	62,5	28,2	7,6	0,8	60
70	586	392	20	546	169	127	40,4	37,7	11,6	8,8	61
32	523	305	13	387	89	71	48,0	35,6	8,2	6,5	62
526	4 999	1 639	259	2 750	827	298	55,6	30,6	9,2	3,3	63
4 921	21 171	2 753	238	5 861	3 225	33	67,9	18,8	10,3	0,1	64
3 469	14 064	3 162	1 319	6 046	1 906	198	61,7	26,5	8,3	0,9	65
997	7 221	2 287	188	3 969	1 100	74	58,2	32,0	8,9	0,6	66
1 139	13 824	3 061	670	5 324	2 148	169	64,0	24,7	9,9	0,8	67
4 705	18 039	3 183	887	6 164	2 555	86	65,4	22,4	9,3	0,3	68
2 729	17 711	4 128	1 870	7 989	2 642	194	61,2	27,6	9,1	0,7	69
692	11 503	3 623	194	6 263	1 204	121	60,0	32,7	6,3	0,6	70
1 216	16 856	4 489	620	7 670	1 767	176	63,4	28,8	6,6	0,7	71
2 860	13 262	2 326	184	4 918	2 197	130	62,9	23,4	10,4	0,6	72
1 877	17 722	2 294	1 262	5 402	2 428	171	66,9	20,4	9,2	0,6	73
1 554	10 930	3 371	154	6 028	1 087	163	59,5	32,8	5,9	0,9	74
26 787	168 411	37 013	7 878	69 317	23 344	2 011	62,9	25,9	8,7	0,7	75

1. Bestellung des Ackerlandes nach der Boden-

Lfd. Nr.	Verwaltungsbezirk	Ackerland insgesamt		Bestellung des Ackerlandes nach						
				Getreide						Hafer
				Roggen		Weizen		Gerste		
				Winter- frucht	Sommer- frucht	Winter- frucht	Sommer- frucht	Winter- frucht	Sommer- frucht	
		1950	1955	ha						
1	Krfr.St. Bochum . . . . .	3 739	3 541	801	14	582	39	251	176	91
2	„ Castrop-Rauxel . . . . .	1 704	1 633	465	20	150	26	78	46	56
3	„ Dortmund . . . . .	9 024	8 897	2 182	18	1 334	118	747	407	288
4	„ Hagen . . . . .	1 610	1 390	223	1	235	33	102	43	98
5	„ Hamm (Westf.) . . . . .	423	570	136	0	19	19	13	7	47
6	„ Herne . . . . .	689	676	235	2	82	1	33	12	19
7	„ Iserlohn . . . . .	126	102	14	0	14	9	11	0	9
8	„ Lüdenscheid . . . . .	151	89	12	0	4	0	0	1	9
9	„ Lünen . . . . .	1 216	1 340	467	6	73	3	39	35	78
10	„ Siegen . . . . .	93	177	19	0	6	0	6	5	22
11	„ Wanne-Eickel . . . . .	255	206	72	1	22	1	14	12	3
12	„ Wattenscheid . . . . .	943	914	215	16	204	6	78	23	14
13	„ Witten . . . . .	1 267	1 239	225	1	232	6	116	65	36
14	Ldkr. Altena . . . . .	12 006	11 305	1 893	54	335	30	50	259	1 085
15	„ Arnsberg . . . . .	12 322	11 602	2 258	45	1 223	106	592	185	1 485
16	„ Brilon . . . . .	19 044	18 635	3 998	197	774	98	385	590	3 283
17	„ Ennepe-Ruhr-Kreis . . . . .	8 269	7 902	1 475	39	723	81	216	213	710
18	„ Iserlohn . . . . .	9 146	8 739	1 746	72	1 330	222	478	258	874
19	„ Lippstadt . . . . .	25 052	25 078	4 140	60	3 373	136	2 907	450	2 653
20	„ Meschede . . . . .	17 581	16 781	3 104	115	628	60	248	357	2 229
21	„ Olpe . . . . .	10 088	10 041	2 079	34	257	21	50	181	1 248
22	„ Siegen . . . . .	7 430	7 851	1 874	15	142	12	10	86	1 142
23	„ Soest . . . . .	28 058	27 538	5 336	69	5 429	473	2 554	448	2 634
24	„ Unna . . . . .	23 051	22 803	4 788	52	3 786	669	1 629	624	1 961
25	„ Wittgenstein . . . . .	6 331	6 284	1 424	37	54	10	11	93	1 301
26	Reg.-Bez. Arnsberg . . . . .	199 618	194 833	39 181	868	21 011	2 179	10 518	4 576	21 375
27	Nordrhein-Westfalen . . . . .	1 193 091	1 174 239	242 648	5 286	139 226	14 745	51 220	26 663	132 561

2. Anbau landwirtschaftlicher Zwischenfrüchte 1950—1955

Fruchtarten	1950	1951	1952	1953	1954	1955
	Anbaufläche in ha					
<b>Zwischenfrüchte zur Futtergewinnung . . .</b>	<b>133 119</b>	<b>129 019</b>	<b>140 221</b>	<b>148 947</b>	<b>110 346</b>	<b>128 583</b>
Stoppelklee . . . . .	38 503	39 826	36 110	45 593	34 419	36 019
Hülsenfrüchte und Serradella . . . . .	13 466	10 069	12 074	10 222	7 079	8 162
Senf, Sommerraps und -rüben <sup>1)</sup> . . . . .	244	194	3 501	3 178	2 207	3 087
Mais und Sonnenblumen <sup>2)</sup> . . . . .	852	941	1 147	1 541	1 127	998
Stoppelrüben und Steckrüben . . . . .	60 304	60 108	68 508	69 194	51 737	63 940
Futterkohl . . . . .	1 524	1 936	2 605	3 815	1 939	2 368
Sonstige Stoppel- und Zwischenfrüchte . . . . .	7 719	6 083	3 875	3 768	3 531	4 082
Wintergetreide zur Grünfütterung . . . . .	1 742	1 547	1 874	2 162	1 955	1 851
Inkarnatklee . . . . .	6 306	6 293	8 064	7 275	4 839	5 991
Winterraps und -rüben, Sprengelraps und -rüben	1 227	1 425	1 943	1 582	1 086	1 526
Sonstige Winterzwischenfrüchte . . . . .	1 232	597	520	617	427	559
<b>Zwischenfrüchte zum Unterpflügen . . . . .</b>	<b>24 983</b>	<b>23 541</b>	<b>26 958</b>	<b>31 894</b>	<b>28 374</b>	<b>26 820</b>
Stoppelklee . . . . .	15 472	17 885	17 717	24 296	23 240	19 665
Hülsenfrüchte und Serradella . . . . .	8 669	5 128	5 887	4 862	3 703	4 625
Senf, Sommerraps und -rüben <sup>1)</sup> . . . . .	842	528	3 354	2 736	1 431	2 530
<b>Zwischenfrüchte insgesamt</b>	<b>158 102</b>	<b>152 560</b>	<b>167 179</b>	<b>180 841</b>	<b>138 720</b>	<b>155 403</b>

<sup>1)</sup> 1951 und früher nur Senf. — <sup>2)</sup> 1951 und früher nur Mais.



## benutzungserhebung (Haupterhebung) 1955

ausgewählten Fruchtarten											Lfd. Nr.
Meng- getreide	ins- gesamt	Hackfrüchte			Futter- pflanzen	Gemüse, Erdbeeren und sonstige Garten- gewächse	Von 100 ha Ackerland entfielen auf				
		Kar- toffeln	Zucker- rüben	ins- gesamt			Getreide	Hack- früchte	Futter- pflanzen	Gemüse, Erdbeeren und sonstige Garten- gewächse	
ha											
86	2 040	505	63	885	338	263	57,6	25,0	9,5	7,4	1
100	941	324	26	533	98	42	57,6	32,6	6,0	2,6	2
379	5 473	1 299	413	2 475	753	161	61,5	27,8	8,5	1,8	3
91	826	264	2	413	104	41	59,4	29,7	7,5	3,0	4
13	254	153	3	197	14	85	44,6	34,6	2,4	14,9	5
35	419	95	1	170	54	29	62,0	25,1	8,0	4,3	6
5	62	14	—	25	10	5	60,8	24,5	9,8	4,9	7
9	35	21	0	23	24	5	39,3	25,8	27,0	5,6	8
67	768	252	3	453	68	45	57,3	33,8	5,1	3,4	9
5	63	70	—	82	26	5	35,6	46,3	14,7	2,8	10
7	182	22	—	39	22	12	64,1	18,9	10,7	5,8	11
10	566	128	9	219	102	25	61,9	24,0	11,2	2,7	12
30	711	198	31	353	138	34	57,4	28,5	11,1	2,7	13
1 720	5 426	2 204	10	2 811	2 983	51	48,0	24,9	26,4	0,4	14
1 758	7 652	1 677	22	2 744	1 077	24	66,0	23,6	9,3	0,2	15
1 709	11 034	2 298	37	3 486	3 536	24	59,2	18,7	19,0	0,1	16
782	4 239	1 443	22	2 274	1 275	70	53,7	28,8	16,1	0,9	17
717	5 697	1 042	90	2 059	872	69	65,2	23,5	10,0	0,8	18
4 185	17 754	1 827	603	4 190	2 394	92	70,8	16,7	9,5	0,4	19
2 585	9 326	2 525	17	3 982	3 225	30	55,6	23,7	19,2	0,2	20
900	4 770	2 129	6	2 882	2 293	65	47,5	28,7	22,8	0,6	21
125	3 406	2 276	1	2 442	1 359	28	46,3	33,2	18,5	0,4	22
2 157	19 100	2 172	1 629	5 727	2 157	313	69,4	20,8	7,8	1,1	23
1 543	15 052	2 531	682	5 350	1 922	324	66,0	23,5	8,4	1,4	24
191	3 121	1 307	0	1 547	1 595	11	49,7	24,6	25,4	0,2	25
19 159	118 867	26 776	3 670	45 361	26 439	1 853	61,0	23,3	13,6	0,9	26
88 553	700 902	155 586	61 031	323 407	120 055	18 014	59,7	27,5	10,2	1,5	27

## 3. Hauptarten der Bodenbenutzung 1950 und 1955 nach kleineren Verwaltungsbezirken

Verwaltungsbezirk	Wirt- schafts- fläche ins- gesamt	1950					Wirt- schafts- fläche ins- gesamt	1955				
		Von 100 ha der Gesamtwirtschafts- fläche entfallen auf						Von 100 ha der Gesamtwirtschafts- fläche entfallen auf				
		landwirtschaftliche Nutzfläche		Wald- flächen For- sten und Hol- zungen	übrige Flä- chen	landwirtschaftliche Nutzfläche		Wald- flächen For- sten und Hol- zungen	übrige Flä- chen			
		zu- sam- men	darunter			zu- sam- men				darunter		
											Acker- land	Wiesen und Weiden
ha												
Kfr.St. Düsseldorf . . . . .	20 650	34,7	21,1	5,8	25,0	40,3	20 415	29,2	16,1	5,8	25,8	45,0
„ Duisburg . . . . .	14 117	27,2	17,1	5,6	7,4	65,4	13 705	24,3	15,1	5,2	5,2	70,5
„ Essen . . . . .	18 850	36,9	18,6	6,4	7,6	55,5	18 841	35,3	17,6	6,6	7,2	57,5
„ Krefeld . . . . .	10 923	61,2	35,8	9,7	5,9	32,9	10 978	60,0	34,5	9,6	5,8	34,2
„ Leverkusen <sup>1)</sup> . . . . .	4 934	46,5	23,8	11,2	15,5	38,0	4 970	43,9	21,7	10,7	15,5	40,6
„ M.Gladbach . . . . .	10 397	60,3	44,0	7,4	16,3	23,4	10 241	56,8	42,0	6,7	10,2	33,0
„ Mülheim a. d. Ruhr . . . . .	9 082	47,3	23,9	11,5	18,1	34,6	9 474	43,3	22,0	10,8	21,6	35,1
„ Neuf . . . . .	5 192	69,4	52,3	7,1	0,8	29,8	5 036	64,5	53,3	6,3	0,8	34,7
„ Oberhausen . . . . .	8 148	47,6	22,6	8,2	15,8	36,6	7 920	46,7	14,0	7,1	13,4	39,9
„ Remscheid . . . . .	7 285	37,8	11,6	18,3	27,0	35,2	7 153	39,4	11,1	18,5	29,4	31,2
„ Rheydt . . . . .	4 429	62,3	41,7	5,9	7,1	30,6	4 331	59,1	40,4	6,3	4,6	36,3
„ Solingen . . . . .	8 291	43,6	16,9	18,0	16,7	39,7	8 333	42,1	15,6	18,2	17,5	40,4
„ Viersen . . . . .	3 073	59,6	42,3	9,3	9,7	30,7	3 333	55,2	39,3	9,2	13,8	31,0
„ Wuppertal . . . . .	15 456	44,1	13,0	16,9	17,1	38,8	14 547	43,4	12,3	17,4	16,3	40,3
Ldkr. Dinslaken . . . . .	20 242	61,2	27,5	26,9	16,3	22,5	19 930	59,5	26,8	26,4	13,3	27,2
„ Düsseldorf-Mettmann . . . . .	43 603	66,0	43,4	15,9	17,2	16,8	43 754	64,1	41,9	15,6	16,9	19,0
„ Geldern . . . . .	50 630	72,9	45,5	23,2	15,0	12,1	49 882	73,6	46,2	23,8	12,8	13,6
„ Grevenbroich . . . . .	50 673	83,5	69,8	7,5	3,8	12,7	50 034	81,8	68,2	7,2	3,0	15,2
„ Kempen-Krefeld . . . . .	53 391	72,5	54,2	12,8	11,7	15,8	53 925	71,5	53,4	12,3	12,7	15,8
„ Kleve . . . . .	49 159	73,6	37,9	33,9	15,4	11,0	49 320	75,9	39,9	34,0	12,9	11,2
„ Moers . . . . .	57 542	72,1	42,7	25,2	10,2	17,7	57 957	69,7	41,5	24,2	10,7	19,6
„ Rees . . . . .	51 408	68,3	27,3	38,1	15,6	16,1	51 499	68,8	27,6	38,5	15,5	15,7
„ Rhein-Wupper-Kreis <sup>1)</sup> . . . . .	34 625	62,4	28,6	27,2	22,4	15,2	34 507	61,9	27,0	28,1	23,8	14,3
<b>Reg.-Bez. Düsseldorf</b> . . . . .	<b>552 100</b>	<b>64,5</b>	<b>38,6</b>	<b>19,7</b>	<b>13,8</b>	<b>21,7</b>	<b>550 085</b>	<b>63,5</b>	<b>37,7</b>	<b>19,6</b>	<b>13,3</b>	<b>23,2</b>
Kfr.St. Bonn . . . . .	8 095	18,1	10,1	0,8	62,0	19,9	7 687	12,4	8,0	0,8	63,2	24,4
„ Köln . . . . .	23 633	46,1	32,1	3,8	3,9	50,0	23 663	41,4	30,9	3,9	3,8	54,8
Ldkr. Bergheim (Erft) . . . . .	36 900	73,3	62,7	6,4	10,5	16,2	36 489	72,5	62,9	5,7	10,1	17,4
„ Bonn . . . . .	40 401	67,7	50,4	8,8	17,5	14,8	40 254	68,1	50,4	8,6	16,0	15,9
„ Euskirchen . . . . .	56 930	67,2	54,3	10,6	19,1	13,7	57 588	67,1	54,1	10,7	18,9	14,0

<sup>1)</sup> Gebietsstand 31. 12. 1955.



## 3. Hauptarten der Bodenbenutzung 1950 und 1955 nach kleineren Verwaltungsbezirken

Verwaltungsbezirk		1950							1955						
		Wirt- schafts- fläche ins- gesamt	Von 100 ha der Gesamtwirtschafts- fläche entfallen auf					Wirt- schafts- fläche ins- gesamt	Von 100 ha der Gesamtwirtschafts- fläche entfallen auf						
			landwirtschaftliche Nutzfläche		Wald- flächen For- sten und Hol- zungen	übrige Flä- chen	landwirtschaftliche Nutzfläche		Wald- flächen For- sten und Hol- zungen	übrige Flä- chen					
			zu- sam- men	darunter			zu- sam- men				darunter				
												Acker- land	Wiesen und Weiden	Acker- land	Wiesen und Weiden
ha															
Ldkr.	Köln . . . . .	30 992	63,7	54,8	2,8	8,5	27,8	31 083	59,5	52,1	2,4	8,0	32,5		
"	Oberbergischer Kreis . . . . .	55 018	47,0	18,5	26,0	41,5	11,5	57 923	44,6	15,8	25,9	42,6	12,8		
"	Rheinisch-Bergischer Kr. . . . .	61 549	51,4	23,1	22,4	33,7	14,9	61 968	51,3	21,8	23,6	32,8	15,9		
"	Siegbkreis . . . . .	84 681	52,8	27,8	20,5	34,1	13,1	82 924	54,4	27,6	21,5	30,3	15,3		
<b>Reg.-Bez. Köln</b>		<b>398 199</b>	<b>57,0</b>	<b>37,1</b>	<b>14,9</b>	<b>25,8</b>	<b>17,2</b>	<b>399 579</b>	<b>56,2</b>	<b>36,0</b>	<b>15,2</b>	<b>24,8</b>	<b>19,0</b>		
Krfr.St.	Aachen . . . . .	5 764	39,7	6,7	23,9	30,4	29,9	5 674	38,3	5,9	23,6	25,4	36,3		
Ldkr.	Aachen . . . . .	31 704	64,0	26,1	31,4	15,3	20,7	31 739	61,5	25,0	30,8	15,2	23,3		
"	Düren . . . . .	56 694	62,5	50,0	9,7	24,4	13,1	56 402	62,8	50,7	9,2	23,1	14,1		
"	Erkelenz . . . . .	32 124	67,4	55,0	7,5	19,9	12,7	32 179	65,0	52,7	7,6	14,2	20,8		
"	Jülich . . . . .	33 217	80,3	64,3	12,9	8,7	11,0	32 694	79,8	65,5	12,0	8,7	11,5		
"	Monschau . . . . .	26 991	39,8	9,2	29,7	50,1	10,1	27 386	41,9	8,4	32,5	45,6	12,5		
"	Schleiden . . . . .	83 855	42,3	18,7	22,7	40,9	16,8	83 742	43,3	18,4	24,0	40,7	16,0		
"	Selkantkreis														
"	Geilenkirchen-Heinsberg	35 643	81,9	58,1	17,6	6,8	11,3	35 284	81,0	58,7	16,8	6,4	12,6		
<b>Reg.-Bez. Aachen</b>		<b>305 992</b>	<b>59,4</b>	<b>37,6</b>	<b>18,6</b>	<b>26,1</b>	<b>14,5</b>	<b>305 100</b>	<b>59,2</b>	<b>37,2</b>	<b>18,9</b>	<b>24,7</b>	<b>16,1</b>		
Krfr.St.	Bocholt . . . . .	1 947	60,3	28,8	18,7	8,6	31,1	1 984	59,8	27,8	16,2	7,5	32,7		
"	Botrop . . . . .	3 821	42,8	23,3	11,8	9,7	47,5	3 891	39,4	20,8	10,8	6,7	53,9		
"	Geilenkirchen . . . . .	10 376	43,2	20,4	8,7	3,6	53,2	10 217	37,3	25,3	8,9	3,7	59,0		
"	Gladbeck . . . . .	3 706	66,2	29,0	16,3	9,5	24,3	3 555	65,1	28,0	16,9	5,5	29,4		
"	Münster . . . . .	8 631	48,8	26,4	13,1	19,1	32,1	9 443	42,6	22,4	11,2	28,5	28,9		
"	Recklinghausen . . . . .	7 277	65,8	39,8	13,9	16,0	18,2	6 832	70,0	41,4	16,2	6,9	23,1		
Ldkr.	Ahaus . . . . .	66 476	70,2	26,2	42,1	12,6	17,2	66 150	69,8	25,1	42,4	12,5	17,7		
"	Beckum . . . . .	70 006	76,5	39,5	34,6	12,4	11,1	69 692	76,9	40,4	34,3	11,9	11,2		
"	Borken . . . . .	65 963	67,2	30,9	34,6	19,8	13,0	64 989	68,7	31,9	35,0	19,3	12,0		
"	Coesfeld . . . . .	62 546	69,3	34,2	33,1	16,9	13,8	63 243	69,3	34,1	33,0	17,7	13,0		
"	Lüdinghausen . . . . .	70 771	70,9	38,1	29,1	17,8	11,3	67 049	74,9	40,5	30,8	13,1	12,0		
"	Münster . . . . .	78 769	69,6	40,4	27,3	15,9	14,5	80 395	67,7	38,8	26,8	18,6	13,7		
"	Recklinghausen . . . . .	67 700	54,8	31,7	18,8	24,4	20,8	68 867	53,0	30,7	18,7	26,0	21,0		
"	Steinfurt . . . . .	76 899	72,2	35,1	33,8	11,4	16,4	76 483	72,8	35,2	34,1	10,8	16,4		
"	Tecklenburg . . . . .	80 702	68,3	29,9	36,4	13,9	17,8	80 634	68,8	29,2	37,2	14,0	17,2		
"	Warendorf . . . . .	55 247	74,4	35,0	37,8	15,5	10,1	55 012	75,0	35,5	37,8	15,3	9,7		
<b>Reg.-Bez. Münster</b>		<b>730 837</b>	<b>68,5</b>	<b>33,8</b>	<b>31,6</b>	<b>15,7</b>	<b>15,8</b>	<b>728 436</b>	<b>68,5</b>	<b>33,8</b>	<b>31,8</b>	<b>15,7</b>	<b>15,8</b>		
Krfr.St.	Bielefeld . . . . .	5 284	41,6	28,9	7,8	17,8	40,6	5 294	39,3	27,4	6,9	15,0	45,7		
"	Herford . . . . .	2 466	72,5	43,7	16,7	4,1	23,4	2 579	70,4	42,2	16,8	2,5	27,1		
Ldkr.	Bielefeld . . . . .	21 927	63,2	43,3	15,5	16,8	20,0	21 964	61,2	40,9	15,7	18,0	20,8		
"	Büren . . . . .	75 795	62,7	41,4	19,8	29,6	7,7	75 236	63,0	41,5	20,1	29,3	7,7		
"	Detmold . . . . .	60 332	56,1	38,0	14,7	29,8	14,1	59 408	57,0	38,4	15,3	29,7	13,3		
"	Halle . . . . .	30 862	70,6	40,5	26,3	16,5	12,9	30 926	70,6	40,1	26,8	16,5	12,9		
"	Herford . . . . .	41 044	75,8	53,4	16,0	7,6	16,6	41 021	75,4	52,6	16,4	7,3	17,3		
"	Höxter . . . . .	69 249	62,4	40,4	19,9	28,2	9,4	69 618	62,2	39,6	20,2	28,8	9,0		
"	Lemgo . . . . .	58 686	67,0	49,5	13,6	22,8	10,2	58 797	66,7	49,2	13,9	23,0	10,3		
"	Lübbecke . . . . .	56 786	75,1	33,9	38,6	11,1	13,8	56 897	74,7	33,7	38,5	11,5	13,8		
"	Minden . . . . .	60 332	71,9	44,9	23,1	11,5	16,6	60 297	71,1	44,1	23,0	11,7	17,2		
"	Paderborn . . . . .	61 694	58,3	34,4	22,1	24,4	17,3	62 607	57,3	33,7	21,7	25,7	17,0		
"	Warburg . . . . .	56 379	63,5	47,0	15,2	29,1	7,4	56 193	64,0	47,2	15,4	28,9	7,1		
"	Wiedenbrück . . . . .	51 472	73,5	36,0	34,2	12,0	14,5	51 441	73,1	35,7	33,8	12,0	14,9		
<b>Reg.-Bez. Detmold</b>		<b>652 288</b>	<b>66,0</b>	<b>41,5</b>	<b>21,5</b>	<b>21,0</b>	<b>13,0</b>	<b>652 278</b>	<b>65,7</b>	<b>41,0</b>	<b>21,6</b>	<b>21,2</b>	<b>13,1</b>		
Krfr.St.	Bochum . . . . .	12 244	57,4	30,5	9,3	4,8	37,8	12 590	53,4	28,1	8,5	7,4	39,2		
"	Castrop-Rauxel . . . . .	4 038	65,3	42,2	11,8	14,4	20,3	4 411	57,0	37,0	9,5	16,8	26,2		
"	Dortmund . . . . .	29 033	52,8	31,1	10,0	13,4	33,8	28 649	47,8	31,1	9,5	11,0	41,2		
"	Hagen . . . . .	9 209	36,6	17,5	14,5	34,1	29,3	9 560	31,2	14,5	12,6	39,3	29,5		
"	Hamm (Westf.) . . . . .	2 723	36,4	15,5	12,9	7,6	56,0	2 723	38,4	20,9	15,0	7,9	53,7		
"	Herne . . . . .	3 398	56,8	20,3	8,4	9,8	33,4	3 290	54,1	20,5	7,5	7,8	38,1		
"	Iserlohn . . . . .	2 599	19,0	4,8	8,0	51,6	29,4	2 633	18,9	3,9	8,6	55,0	26,1		
"	Lüdenscheid . . . . .	1 521	35,6	10,0	9,5	14,0	50,4	1 528	30,4	5,8	8,2	17,2	52,4		
"	Lünen . . . . .	3 635	61,8	33,5	26,0	6,5	31,7	3 682	63,7	36,4	22,2	6,0	30,3		
"	Siegen . . . . .	2 215	9,8	4,2	3,4	45,1	45,1	2 200	18,1	8,0	7,2	44,4	37,5		
"	Wanne-Eickel . . . . .	2 154	38,3	11,8	2,6	1,0	60,7	2 110	31,8	9,8	1,9	—	68,2		
"	Wattenscheid . . . . .	2 450	74,9	38,5	6,7	0,1	25,0	2 583	67,9	35,4	7,7	3,3	28,8		
"	Witten . . . . .	4 444	55,4	28,5	14,3	12,2	32,4	4 608	51,2	26,9	13,2	14,2	34,6		
Ldkr.	Altena . . . . .	60 098	40,6	20,0	18,4	49,8	9,6	61 027	39,0	18,5	18,6	49,5	11,5		
"	Arnsberg . . . . .	72 943	33,9	16,9	15,1	57,4	8,7	72 571	32,5	16,0	14,5	59,0	8,5		
"	Brilon . . . . .	79 873	40,9	23,8	15,7	49,8	9,3	79 786	40,8	23,4	16,1	49,1	10,1		
"	Ennepe-Ruhr-Kreis . . . . .	39 702	53,2	20,8	25,8	30,0	16,8	39 672	52,7	19,9	26,3	31,2	16,1		
"	Iserlohn . . . . .	33 327	52,1	27,4	19,9	34,5	13,4	33 176	51,3	26,3	19,5	33,0	15,7		
"	Lippstadt . . . . .	49 666	74,0	50,4	21,0	15,4	10,6	49 401	74,4	50,8	21,1	15,2	10,4		
"	Meschede . . . . .	74 236	41,3	23,7	16,3	51,4	7,3	74 232	40,8	22,6	16,5	51,8	7,4		
"	Olpe . . . . .	63 297	32,4	15,9	15,3	59,6	8,0	63 813	33,2	15,9	15,8	58,6	8,2		
"	Siegen . . . . .	62 951	24,9	11,8	12,1	65,7	9,4	62 833	25,1	11,7	12,2	64,0	10,9		
"	Soest . . . . .	53 040	73,7	52,9	17,6	14,1	12,2	52 929	73,1	52,0	17,8	13,9	13,0		
"	Unna . . . . .	45 038	76,6	51,2	19,7	7,2	16,2	44 930	76,0	50,8	19,6	6,8	17,2		
"	Wittgenstein . . . . .	49 661	30,6	12,7	17,2	62,0	7,4	49 772	29,9	12,6	16,8	61,4	8,7		
<b>Reg.-Bez. Arnsberg</b>		<b>763 465</b>	<b>46,2</b>	<b>26,1</b>	<b>16,6</b>	<b>41,1</b>	<b>12,7</b>	<b>764 209</b>	<b>45,4</b>	<b>25,5</b>	<b>16,6</b>	<b>40,9</b>	<b>13,7</b>		
<b>Nordrhein-Westfalen</b>		<b>3 402 881</b>	<b>60,2</b>	<b>35,1</b>	<b>21,2</b>	<b>24,2</b>	<b>15,6</b>	<b>3 399 687</b>	<b>59,7</b>	<b>34,5</b>	<b>21,4</b>	<b>23,9</b>	<b>16,4</b>		



## 4. Anbauflächen und Ernteerträge von Gemüse 1952—1955\*)

Gemüseart	Anbaufläche				Ertrag je ha				Gesamtertrag			
	1952	1953	1954	1955	1952	1953	1954	1955	1952	1953	1954	1955
	ha				dz							
Weißkohl												
Frühweißkohl . . . .	327	366	285	456	285,6	279,1	230,0	262,5	93 406	102 157	65 540	119 683
Herbstweißkohl . . . .	1 119	1 218	948	1 049	438,1	603,3	465,7	554,2	490 192	734 859	441 523	581 330
Dauerweißkohl . . . .	375	429	367	504	379,6	408,7	365,6	389,1	142 366	175 333	134 169	196 126
zusammen	1 821	2 013	1 600	2 009	398,7	502,9	400,8	446,6	725 964	1 012 349	641 232	897 139
Rotkohl . . . . .												
Frührotkohl . . . . .	216	235	138	234	255,6	260,9	238,0	245,9	55 210	61 323	32 846	55 074
Herbstrotkohl . . . . .	301	355	232	253	338,5	359,1	289,3	328,9	101 894	127 498	67 116	83 219
Dauerrotkohl . . . . .	326	497	345	479	315,5	318,8	274,5	305,2	102 856	158 435	94 709	146 192
zusammen	843	1 087	715	956	308,4	319,5	272,3	297,6	259 960	347 256	194 671	284 485
Wirsingkohl												
Adventswirsing . . . .		301	168	273		203,6	169,2	156,7		61 298	28 433	42 783
Frühwirsingkohl . . . .	478	339	276	359	213,1	198,7	190,0	203,1	101 851	67 355	52 442	72 908
Herbstwirsingkohl . . . .	774	770	605	692	239,7	278,4	244,5	246,8	185 536	214 401	147 911	170 792
Dauerwirsingkohl . . . .	259	362	249	338	260,6	257,1	247,4	251,1	67 499	93 061	61 597	84 860
zusammen	1 511	1 772	1 298	1 662	234,9	246,1	223,7	223,4	354 886	436 115	290 383	371 343
Grünkohl . . . . .	636	668	526	564	171,6	157,3	143,2	157,2	109 124	105 045	75 336	88 687
Rosenkohl . . . . .	1 167	1 500	1 137	900	71,3	76,7	76,9	82,6	83 252	115 027	87 388	74 357
Blumenkohl												
Frühl Blumenkohl . . . .	372	414	381	376	164,2	169,4	173,9	177,9	61 087	70 131	66 253	66 872
Mittelfrüher und Spät- blumenkohl . . . . .	929	1 167	1 206	1 267	176,0	203,9	174,5	208,8	163 481	237 967	210 437	264 594
zusammen	1 301	1 581	1 587	1 643	172,6	194,9	174,3	201,7	224 568	308 098	276 690	331 466
Kohlrabi												
Frühkohlrabi . . . . .	284	272	246	300	177,3	178,6	172,3	167,7	41 498	48 587	42 382	50 297
Spätkohlrabi . . . . .	194	181	148	189	257,1	225,2	193,8	216,4	49 877	40 754	28 676	40 902
zusammen	428	453	394	489	213,5	197,2	180,4	186,5	91 375	89 341	71 058	91 199
Salat												
Frühjahrskopfsalat . . . .	396	474	402	499	173,5	165,2	161,0	167,7	68 708	78 309	64 704	83 686
Sommer- und Herbst- kopfsalat . . . . .	443	508	531	505	126,4	151,7	128,4	138,3	55 992	77 087	68 188	69 826
Winterkopfsalat . . . . .	85	42	16	32	130,3	135,4	80,9	110,2	11 079	5 688	1 295	3 525
zusammen	924	1 024	949	1 036	146,9	157,3	141,4	151,6	135 779	161 084	134 187	157 037
Feldsalat . . . . .	222	235	206	114	59,0	77,6	66,4	68,4	13 089	18 244	13 687	7 799
Endiviensalat . . . . .	198	219	203	205	169,2	175,4	147,6	168,7	33 503	38 417	29 957	32 535
Spinat . . . . .												
Frühjahrs Spinat . . . . .	415	539	472	521	143,0	111,8	108,6	95,5	59 332	60 285	51 256	49 778
Herbstspinat . . . . .	601	839	852	898	116,4	119,7	104,5	116,7	69 982	100 413	89 041	104 800
Winterspinat . . . . .	1 006	886	367	923	139,6	139,5	80,4	115,8	140 390	123 597	29 522	106 847
zusammen	2 022	2 264	1 691	2 342	133,4	125,6	100,4	111,6	269 704	284 295	169 819	261 425
Möhren												
frühe Möhren . . . . .	258	320	264	274	189,3	188,2	207,5	186,9	48 837	60 235	54 777	51 208
späte Möhren . . . . .	513	740	577	588	329,5	357,6	327,4	305,3	169 024	264 653	188 915	179 487
zusammen	771	1 060	841	862	282,6	306,5	289,8	267,6	217 861	324 888	243 692	230 695
Rote Beete . . . . .	93	136	77	109	224,7	248,0	210,8	243,4	20 896	33 726	16 230	26 527
Schwarzwurzeln . . . . .	54	55	64	43	109,6	117,3	113,7	121,7	5 921	6 452	7 275	5 235
Sellerie . . . . .	355	426	406	410	206,9	222,8	213,7	202,0	73 433	94 912	86 775	82 830
Porree . . . . .	440	506	452	463	170,8	185,9	156,1	160,0	75 144	94 076	70 542	75 472
Zwiebeln												
Steckspeisewiebeln . . . .	27	41	44	24	172,1	169,8	169,4	150,4	4 646	6 962	7 455	3 609
Saatspeisewiebeln												
Frühjahrsaussaat . . . . .	253	483	399	277	214,5	245,8	211,6	235,4	54 271	118 742	84 443	65 200
Herbstaussaat . . . . .	19	25	20	13	159,3	151,0	136,1	159,8	3 026	8 775	2 722	2 078
zusammen	299	549	463	314	207,2	235,8	204,4	225,8	61 943	129 479	94 620	70 887
Spargel												
ertragfähig . . . . .	130	181	205	202	52,1	38,2	41,7	30,1	6 770	6 911	8 550	6 086
noch nicht ertragfähig	82	78	66	94	—	—	—	—	—	—	—	—
zusammen	212	259	271	296	52,1	38,2	41,7	30,1	6 770	6 911	8 550	6 086
Rhabarber . . . . .	149	134	121	121	344,9	278,7	250,3	267,8	51 387	37 341	30 292	32 403
Grüne Pflickerbsen . . . .	328	387	393	498	79,9	87,1	89,5	86,7	26 219	33 723	35 177	43 171
Bohnen												
Buschbohnen . . . . .	428	443	459	406	77,9	102,4	74,9	88,3	33 352	45 352	34 372	35 851
Stangenbohnen . . . . .	416	430	459	468	98,3	124,0	102,3	131,1	40 890	53 337	46 968	61 352
zusammen	844	873	918	874	88,0	113,0	88,6	111,2	74 240	98 689	81 340	97 203
Dicke Bohnen . . . . .	817	990	931	1 064	91,6	113,6	122,4	119,2	74 865	112 510	113 969	126 784
Gurken . . . . .												
Einlegegurken . . . . .	427	616	497	502	142,3	142,8	89,6	129,7	60 749	87 938	44 540	65 097
Schälgurken . . . . .	65	65	46	55	181,8	158,7	100,2	179,8	11 815	10 316	4 611	9 890
zusammen	492	681	543	557	147,5	144,3	90,5	134,6	72 564	98 254	49 151	74 987
Tomaten . . . . .	368	351	369	321	277,2	260,1	184,4	274,5	101 998	91 292	68 032	88 122
Sonstige Gemüsearten . . . .	52	107	106	107	160,6	159,9	136,3	145,1	8 851	17 108	14 453	15 529
<b>Gemüse insgesamt</b>	<b>16 347</b>	<b>19 330</b>	<b>16 261</b>	<b>17 959</b>	<b>195,1</b>	<b>212,7</b>	<b>179,3</b>	<b>200,0</b>	<b>3 172 798</b>	<b>4 094 632</b>	<b>2 904 506</b>	<b>3 573 403</b>
Erdbeeren												
Neupflanzungen . . . . .	98	129	86	126	—	—	—	—	—	—	—	—
Ertragfähige Pflanzen . . . .	408	460	363	319	60,4	62,4	42,2	66,1	24 637	28 717	15 328	21 082

\*) Anbau von Gemüse auf dem Freiland zum Verkauf.

5. Anbaufläche und Ernteerträge wichtiger Fruchtarten 1935/38 und 1950-1955

Fruchtart	1935/38 <sup>1)</sup>	1950	1951	1952	1953	1954	1955
Anbaufläche 1000 ha							
Roggen . . . . .	295,9	225,4	215,5	234,2	245,7	276,7	268,8
Weizen . . . . .	161,6	143,6	150,0	173,8	162,7	160,5	157,0
Wintermenggetreide . . . . .	19,3	19,3	18,6	24,6	25,3	14,3	22,1
Gerste . . . . .	89,7	62,2	67,9	79,3	88,7	46,3	84,2
Hafer . . . . .	238,7	210,3	201,2	183,3	160,5	125,5	142,8
Sommermenggetreide . . . . .	8,4	15,7	18,5	24,5	47,3	99,2	73,6
<b>Getreide insgesamt</b>	<b>813,6</b>	<b>676,5</b>	<b>671,7</b>	<b>719,7</b>	<b>730,2</b>	<b>722,5</b>	<b>748,5</b>
Frühkartoffeln . . . . .	14,7	25,1	17,9	16,3	16,9	15,7	14,4
Spätkartoffeln <sup>2)</sup> . . . . .	148,0	144,5	147,4	150,5	154,7	157,8	144,8
Zuckerrüben . . . . .	33,2	48,7	56,5	55,2	53,7	59,0	61,4
Futterrüben . . . . .	100,3	109,5	107,9	94,9	93,2	95,4	92,3
Klee <sup>3)</sup> (auch mit Beimischung von Gräsern)	111,3	80,7	97,1	82,9	75,0	69,6	64,1
Wiesen <sup>3)</sup> . . . . .	275,9	268,7	263,4	265,6	264,0	265,0	264,2
Hektarerträge dz							
Roggen . . . . .	20,1	24,7	27,5	24,9	23,9	30,6	27,2
Weizen . . . . .	25,6	30,2	31,9	29,4	30,2	26,7	32,7
Wintermenggetreide . . . . .	27,3	28,7	28,7	26,2	25,9	25,8	26,4
Gerste . . . . .	25,9	28,5	30,6	28,2	29,9	25,4	31,9
Hafer . . . . .	22,5	24,8	26,6	24,7	24,0	28,7	27,5
Sommermenggetreide . . . . .	23,9	26,6	26,6	24,4	23,9	28,5	26,8
<b>Getreide insgesamt</b>	<b>22,6</b>	<b>26,3</b>	<b>28,6</b>	<b>26,3</b>	<b>26,1</b>	<b>28,7</b>	<b>28,9</b>
Frühkartoffeln . . . . .	134,4	197,0	188,0	189,6	160,4	204,9	163,0
Spätkartoffeln <sup>2)</sup> . . . . .	183,5	246,2	220,8	259,1	218,2	252,3	222,9
Zuckerrüben . . . . .	312,4	367,0	340,1	303,3	404,4	357,4	372,3
Futterrüben . . . . .	512,9	524,7	497,4	452,8	601,2	524,6	597,5
Klee <sup>3)</sup> (auch mit Beimischung von Gräsern)	60,6	60,9	70,8	62,9	67,4	60,4	67,6
Wiesen <sup>3)</sup> . . . . .	43,1	43,8	48,8	43,0	48,0	40,8	48,2
Gesamterträge 1000 t							
Roggen . . . . .	595,7	557,2	593,6	583,7	587,2	846,3	731,2
Weizen . . . . .	413,2	434,2	478,8	510,5	490,6	428,4	513,3
Wintermenggetreide . . . . .	52,7	53,3	64,4	65,5	65,5	36,9	58,2
Gerste . . . . .	232,5	177,1	208,0	224,1	265,2	117,5	268,8
Hafer . . . . .	537,8	521,6	535,3	452,8	385,2	360,4	392,7
Sommermenggetreide . . . . .	37,6	49,2	59,8	59,8	113,0	282,6	197,2
<b>Getreide insgesamt</b>	<b>1837,8</b>	<b>1780,4</b>	<b>1918,2</b>	<b>1895,3</b>	<b>1906,7</b>	<b>2072,1</b>	<b>2161,4</b>
Frühkartoffeln . . . . .	198,2	493,4	336,1	308,4	270,8	322,4	233,8
Spätkartoffeln <sup>2)</sup> . . . . .	2714,9	3558,5	3254,8	3899,6	3375,3	3979,6	3228,6
Zuckerrüben . . . . .	1037,0	1789,1	1923,0	1674,3	2169,7	2110,0	2286,7
Futterrüben . . . . .	5146,7	5747,6	5367,6	4296,2	5605,1	5003,6	5517,7
Klee <sup>3)</sup> (auch mit Beimischung von Gräsern)	675,0	491,1	687,0	521,9	505,7	420,3	433,1
Wiesen <sup>3)</sup> . . . . .	1190,4	1177,1	1285,3	1141,6	1266,5	1080,7	1273,3

<sup>1)</sup> Jahresdurchschnitt. — <sup>2)</sup> Einschl. der mittelfrühen und mittelspäten. — <sup>3)</sup> Ertrag als Heu gerechnet.

6. Obstbaumbestände 1951 und Obsternten 1953—1955

Obstart	Bestände nach der Obstbaumzählung 1951		Ernteertrag					
	insgesamt	darunter ertragsfähig	je Baum, Strauch bzw. qm			insgesamt		
			1953	1954	1955	1953	1954	1955
	Anzahl		kg			dz		
Äpfel								
Hoch-, Halb- und Viertelstämme .	6 800 826	5 117 866	45,4	44,8	19,8	2 324 245	2 293 625	1 013 593
Buschbäume . . . . .	2 869 379	2 281 216	17,4	19,6	12,2	397 339	448 059	279 232
Spindelbüsche, Spindeln u. Spaliere	2 067 096	1 646 769	9,8	10,9	7,3	160 668	179 748	120 387
Zusammen	11 737 301	9 045 851	31,9	32,3	15,6	2 882 252	2 921 432	1 413 212
Birnen								
Hoch-, Halb- und Viertelstämme .	2 694 791	2 206 327	48,1	50,8	23,6	1 061 780	1 119 992	519 720
Buschbäume . . . . .	678 899	555 780	16,0	20,2	11,4	88 810	112 314	63 516
Spindeln und Spaliere . . . . .	443 682	362 853	8,9	9,8	6,4	32 300	35 593	23 085
Zusammen	3 817 372	3 124 960	37,9	40,6	19,4	1 182 890	1 267 899	606 321
Süßkirschen . . . . .	922 017	743 799	32,0	39,4	26,9	238 163	293 304	199 922
Sauerkirschen . . . . .	1 227 416	1 003 618	18,7	22,1	18,3	187 974	222 207	183 290
Pflaumen, Zwetschen . . . . .	3 673 274	2 811 081	34,9	26,2	11,9	981 000	737 737	335 195
Mirabellen, Renekloden . . . . .	284 854	237 275	23,7	21,6	14,5	56 352	51 297	34 473
Aprikosen . . . . .	38 258	27 070	11,6	12,0	7,3	3 147	3 258	1 975
Pflirsiche . . . . .	1 421 952	1 070 234	13,6	11,3	13,1	145 569	121 466	140 642
Walnüsse . . . . .	118 647	90 262	22,8	23,3	13,5	20 622	20 998	12 141
Johannisbeeren . . . . .	6 819 453	6 819 453	3,2	3,2	3,1	215 348	217 513	209 793
Stachelbeeren . . . . .	6 935 208	6 935 208	3,3	3,3	3,2	225 551	225 464	222 445
Himbeeren . . . . .	2 032 126 <sup>1)</sup>	2 032 126 <sup>1)</sup>	1,2	1,5	1,0	23 875	31 066	20 701

<sup>1)</sup> qm.



## 7. Waldflächen \*)

Verwaltungsbezirk	Staatswald <sup>1)</sup>		Körperschaftswald		Privatwald		Gesamt- holzboden- fläche
	ha	vH	ha	vH	ha	vH	ha
Reg.-Bez. Düsseldorf . . . . .	14 326	23,5	8 956	14,7	37 603	61,8	60 885
„ „ Köln . . . . .	18 791	16,0	15 229	17,6	57 225	66,4	86 245
„ „ Aachen . . . . .	23 862	32,9	27 103	37,4	21 531	29,7	72 496
<b>Landesteil Nordrhein</b> . . . . .	<b>51 979</b>	<b>23,7</b>	<b>51 288</b>	<b>23,3</b>	<b>116 359</b>	<b>53,0</b>	<b>219 626</b>
Reg.-Bez. Münster . . . . .	2 231	2,4	6 807	7,3	84 239	90,3	93 277
„ „ Detmold . . . . .	23 175	18,9	39 805	32,4	59 753	48,7	122 733
„ „ Arnsberg . . . . .	22 657	7,9	95 908	33,3	169 559	58,8	288 124
<b>Landesteil Westfalen</b> . . . . .	<b>48 063</b>	<b>9,5</b>	<b>142 520</b>	<b>28,3</b>	<b>313 551</b>	<b>62,2</b>	<b>504 134</b>
<b>Nordrhein-Westfalen</b> . . . . .	<b>100 042</b>	<b>13,8</b>	<b>193 808</b>	<b>26,8</b>	<b>429 910</b>	<b>59,4</b>	<b>723 760</b>

Quelle: Ministerium für Ernährung, Landwirtschaft und Forsten Nordrhein-Westfalen. — \*) Forsterhebung 1948 (1. 10. 48): Betriebe mit Waldflächen über 2 ha. — <sup>1)</sup> Veränderungen bis 31. 3. 1953 berücksichtigt.

8. Holzeinschlag 1951—1955  
(fm mit Rinde)

Holzsortiment	Einschlag im Forstwirtschaftsjahr <sup>1)</sup>				
	1951	1952	1953	1954	1955
<b>Laubnutzderbholz</b>					
Stammholz, Derbstangen und Schwellenholz . . . . .	556 560	521 666	426 515	507 852	578 063
Grubenholz . . . . .	44 096	77 906	40 450	52 226	67 677
Faserholz . . . . .	86 450	74 904	64 384	} 172 557	} 162 197
Anderes Schichtnutzderbholz . . . . .	42 772	36 382	36 689		
<b>Zusammen</b>	<b>729 878</b>	<b>710 858</b>	<b>568 038</b>	<b>732 635</b>	<b>807 937</b>
<b>Nadelnutzderbholz</b>					
Stammholz, Derbstangen und Schwellenholz . . . . .	750 419	829 097	852 961	791 643	1 034 320
Grubenholz . . . . .	358 099	470 522	437 262	299 311	310 297
Faserholz . . . . .	89 546	78 572	92 880	} 144 375	} 110 159
Anderes Schichtnutzderbholz . . . . .	14 843	14 497	17 660		
<b>Zusammen</b>	<b>1 212 907</b>	<b>1 392 688</b>	<b>1 400 763</b>	<b>1 235 329</b>	<b>1 454 776</b>
<b>Laub- und Nadel- Brennenderbholz</b> . . . . .	<b>625 891</b>	<b>542 534</b>	<b>472 862</b>	<b>479 077</b>	<b>440 684</b>
<b>Nutz- und Brennenderbholz insgesamt</b>	<b>2 568 676</b>	<b>2 646 080</b>	<b>2 441 663</b>	<b>2 447 041</b>	<b>2 703 397</b>

Quelle: Ministerium für Ernährung, Landwirtschaft und Forsten Nordrhein-Westfalen. — <sup>1)</sup> Forstwirtschaftsjahr vom 1. 10. bis 30. 9.

## C. Vieh

## 1. Viehbestände am 2. Dezember 1955

Lfd. Nr.	Verwaltungsbezirk	Pferde		Rindvieh						
		insgesamt	darunter Fohlen unter 1 Jahr alt	insgesamt	davon				Kühe und Färsen	
					Kälber unter 3 Monate alt	Jungvieh 3 Monate bis unter 2 Jahre alt	Bullen, Stiere, Ochsen 2 Jahre alt und älter	zu- sammen	darunter Milchkühe	
1	Krfr.St. Düsseldorf . . . . .	755	24	1 876	90	496	51	1 239	1 117	
2	„ Duisburg . . . . .	323	14	1 409	89	213	38	1 069	992	
3	„ Essen . . . . .	724	13	2 271	91	330	35	1 815	1 683	
4	„ Krefeld . . . . .	562	8	3 199	166	986	57	1 990	1 841	
5	„ Leverkusen . . . . .	145	5	1 096	68	303	13	712	619	
6	„ M.Gladbach . . . . .	728	13	4 259	276	1 203	88	2 692	2 483	
7	„ Mülheim a. d. Ruhr. . . . .	471	13	1 663	73	404	9	1 177	1 092	
8	„ Neuß . . . . .	252	—	987	70	243	9	665	567	
9	„ Oberhausen . . . . .	296	5	895	28	131	7	729	653	
10	„ Remscheid . . . . .	216	3	1 932	82	385	13	1 452	1 388	
11	„ Rheydt . . . . .	265	15	1 450	78	457	30	885	793	
12	„ Solingen . . . . .	267	2	2 242	106	510	12	1 614	1 481	
13	„ Viersen . . . . .	209	3	1 350	57	371	8	914	857	
14	„ Wuppertal . . . . .	534	13	4 066	111	973	60	2 922	2 721	
15	Landkr. Dinslaken . . . . .	1 230	49	9 093	510	2 714	87	5 832	5 301	
16	„ Düsselndorf-Mettmann . . . . .	2 114	105	12 729	677	3 379	99	8 574	7 904	
17	„ Geldern . . . . .	3 564	90	34 432	2 412	11 644	229	20 147	17 720	
18	„ Grevenbroich . . . . .	2 821	47	19 496	968	6 012	300	12 216	11 152	
19	„ Kempen-Krefeld . . . . .	3 723	80	29 008	1 456	8 744	250	18 558	17 086	
20	„ Kleve . . . . .	3 249	141	38 998	2 535	14 385	173	21 905	18 850	
21	„ Moers . . . . .	3 579	129	36 259	2 156	12 294	248	21 561	18 747	
22	„ Rees . . . . .	3 309	136	38 465	2 596	13 837	262	21 770	19 069	
23	„ Rhein-Wupper-Kreis . . . . .	1 671	24	16 374	742	4 204	144	11 284	10 304	
24	<b>Reg.-Bez. Düsseldorf . . . . .</b>	<b>31 007</b>	<b>932</b>	<b>263 549</b>	<b>15 437</b>	<b>84 218</b>	<b>2 172</b>	<b>161 722</b>	<b>144 360</b>	
25	Krfr.St. Bonn . . . . .	122	1	365	9	67	10	279	233	
26	„ Köln . . . . .	921	24	3 193	131	563	97	2 402	2 051	
27	Landkr. Bergheim (Erft) . . . . .	1 612	54	12 900	628	3 647	275	8 350	7 427	
28	„ Bonn . . . . .	2 506	38	14 904	1 031	4 893	385	8 595	7 707	
29	„ Euskirchen . . . . .	2 259	58	23 955	1 739	7 479	756	13 981	12 613	
30	„ Köln . . . . .	1 138	6	6 352	312	1 677	133	4 230	3 842	
31	„ Oberbergischer Kreis . . . . .	1 171	9	23 690	1 890	8 074	415	13 311	12 264	
32	„ Rheinisch-Bergisch.Kr. . . . .	2 254	56	27 160	1 499	8 145	132	17 384	16 026	
33	„ Siegburg . . . . .	2 960	61	32 851	2 298	10 187	359	20 007	18 577	
34	<b>Reg.-Bez. Köln . . . . .</b>	<b>14 943</b>	<b>307</b>	<b>145 370</b>	<b>9 537</b>	<b>44 732</b>	<b>2 562</b>	<b>88 539</b>	<b>80 740</b>	
35	Krfr.St. Aachen . . . . .	191	4	2 777	118	870	16	1 773	1 579	
36	Landkr. Aachen . . . . .	1 311	45	20 704	1 050	6 501	126	13 027	11 578	
37	„ Düren . . . . .	2 060	35	21 406	1 512	6 133	434	13 327	12 330	
38	„ Erkelenz . . . . .	1 769	35	15 073	909	4 454	157	9 553	8 948	
39	„ Jülich . . . . .	1 663	40	17 101	1 108	4 994	142	10 857	9 835	
40	„ Monschau . . . . .	559	4	13 391	837	4 943	143	7 468	6 853	
41	„ Schleiden . . . . .	1 540	13	27 809	2 226	8 922	1 040	15 621	14 069	
42	„ Seltkantkreis . . . . .									
43	Geilenkirchen-Heinsberg . . . . .	2 419	27	23 915	1 704	7 351	188	14 672	13 687	
44	<b>Reg.-Bez. Aachen . . . . .</b>	<b>11 512</b>	<b>203</b>	<b>142 176</b>	<b>9 464</b>	<b>44 168</b>	<b>2 246</b>	<b>86 298</b>	<b>78 879</b>	
45	Krfr.St. Bocholt . . . . .	89	—	556	32	136	1	387	354	
46	„ Bottrop . . . . .	147	—	335	13	51	1	270	260	
47	„ Gelsenkirchen . . . . .	978	19	1 454	38	287	11	1 118	1 026	
48	„ Gladbeck . . . . .	204	9	942	32	159	5	746	683	
49	„ Münster . . . . .	481	20	2 169	143	549	33	1 444	1 295	
50	„ Recklinghausen . . . . .	687	19	1 820	72	353	31	1 364	1 284	
51	Landkr. Ahaus . . . . .	5 109	382	46 061	3 129	17 790	242	24 900	22 450	
52	„ Beckum . . . . .	4 829	274	44 028	3 413	16 524	901	23 190	19 671	
53	„ Borken . . . . .	4 621	208	46 421	3 193	15 151	277	27 800	24 749	
54	„ Coesfeld . . . . .	4 906	459	41 814	3 655	16 013	366	21 780	19 158	
55	„ Lüdinghausen . . . . .	5 585	465	38 642	3 558	13 999	403	20 682	18 356	
56	„ Münster . . . . .	5 582	351	44 531	3 288	16 460	366	24 417	21 365	
57	„ Recklinghausen . . . . .	3 768	148	23 767	1 327	6 214	229	15 997	14 685	
58	„ Steinfurt . . . . .	5 820	404	45 594	3 399	17 898	416	23 881	21 263	
59	„ Tecklenburg . . . . .	6 090	188	46 802	3 033	16 241	440	27 088	24 598	
60	„ Warendorf . . . . .	4 699	181	35 179	1 986	12 685	498	20 010	17 783	
61	<b>Reg.-Bez. Münster . . . . .</b>	<b>53 575</b>	<b>3 127</b>	<b>420 115</b>	<b>30 311</b>	<b>150 510</b>	<b>4 220</b>	<b>235 074</b>	<b>208 980</b>	
62	Krfr.St. Bielefeld . . . . .	228	2	521	19	147	6	349	317	
63	„ Herford . . . . .	193	—	604	32	117	3	452	430	
64	Landkr. Bielefeld . . . . .	1 449	24	8 458	534	2 217	237	5 470	4 904	
65	„ Büren . . . . .	3 771	174	36 213	3 382	13 462	217	19 152	17 011	
66	„ Detmold . . . . .	3 023	68	20 242	1 443	6 685	312	11 802	10 278	
67	„ Halle . . . . .	2 733	38	19 225	1 356	3 613	638	13 618	12 755	
68	„ Herford . . . . .	3 563	36	19 157	1 547	4 370	269	12 971	11 890	
69	„ Höxter . . . . .	4 127	217	29 668	2 626	11 158	208	15 676	13 472	
70	„ Lemgo . . . . .	3 669	79	23 100	1 521	7 088	332	14 159	12 561	
71	„ Lübbecke . . . . .	5 306	68	37 498	3 534	9 651	396	23 917	21 961	
72	„ Minden . . . . .	4 992	41	32 813	2 788	8 944	357	20 724	19 246	
73	„ Paderborn . . . . .	3 514	122	25 323	1 809	8 979	139	14 396	13 010	
74	„ Warburg . . . . .	3 157	171	23 375	2 096	8 355	328	12 596	11 020	
75	„ Wiedenbrück . . . . .	4 195	98	33 016	1 626	10 779	485	20 126	18 015	
76	<b>Reg.-Bez. Detmold . . . . .</b>	<b>43 920</b>	<b>1 138</b>	<b>309 213</b>	<b>24 313</b>	<b>95 565</b>	<b>3 927</b>	<b>185 408</b>	<b>166 810</b>	



## wirtschaft

## nach kleineren Verwaltungsbezirken

insgesamt	Schweine				Schafe	Ziegen	Hühner (Hähne, Hühner u. Küken ohne Trut-, Perl- und Zwerg- hähne u. -hühner	Gänse (Gänse- riche, Gänse u. Gänse- küken)	Enten (Enteriche, Enten u. Enten- küken)	Bienen- stöcke (Bienen- völker)	Lfd. Nr.
	darunter										
	Ferkel unter 8 Wochen alt	Jung- schweine 8 Wochen bis unter ½ Jahr alt	Zuchtsauen ½ Jahr alt und älter	Schlacht- schweine ½ Jahr alt und älter							
6 347	883	2 476	360	2 597	5 170	158	83 456	1 651	2 072	1 613	1
4 560	825	1 814	248	1 649	1 333	115	107 975	2 224	2 272	1 036	2
6 061	863	1 998	294	2 889	1 977	213	218 995	2 989	5 023	715	3
5 476	889	2 365	364	1 832	1 514	117	85 624	3 386	3 344	1 162	4
1 222	245	460	98	412	610	73	31 872	475	384	531	5
5 436	1 132	2 385	421	1 487	777	177	73 498	1 220	2 134	744	6
3 019	393	1 271	175	1 175	419	96	96 866	2 377	3 032	451	7
2 407	380	1 024	186	805	456	135	31 978	808	829	383	8
3 178	431	1 157	181	1 399	553	51	102 932	2 430	2 572	421	9
1 136	111	492	43	489	149	101	44 875	698	910	593	10
1 994	304	893	113	676	62	112	42 946	719	1 486	215	11
2 067	305	970	134	646	587	118	87 372	1 775	1 666	482	12
2 202	397	1 030	144	628	50	42	19 007	425	646	224	13
3 360	569	1 446	190	1 145	1 195	93	85 518	1 554	1 764	1 244	14
15 664	3 806	6 710	1 424	4 188	1 369	187	96 446	3 175	2 870	737	15
18 257	3 068	7 653	1 183	6 286	3 329	443	194 073	6 040	8 059	1 920	16
68 779	16 407	31 851	5 475	14 855	1 681	427	195 433	4 013	5 104	2 148	17
30 047	4 741	13 491	1 933	9 789	3 551	1 096	187 554	3 568	6 967	1 472	18
54 310	11 442	25 469	3 915	13 352	3 827	812	249 188	7 548	5 730	2 505	19
60 972	15 230	24 869	6 200	14 502	781	291	170 065	4 046	5 175	2 048	20
66 413	13 204	29 817	4 989	18 734	2 442	658	291 653	7 889	10 322	2 869	21
48 773	10 745	23 400	3 757	10 764	1 352	146	161 681	2 973	5 599	2 469	22
10 235	1 711	4 481	715	3 285	1 524	437	148 370	3 197	2 737	1 590	23
421 915	87 581	187 022	32 542	113 584	34 708	6 098	2 807 377	65 180	80 697	27 572	24
1 163	171	478	35	477	492	66	18 931	508	533	559	25
7 177	1 363	2 734	522	2 519	2 607	137	101 696	1 992	2 437	2 498	26
16 845	2 790	7 139	1 162	5 677	4 875	602	112 910	2 308	3 017	979	27
14 716	2 509	5 773	891	5 478	1 866	1 896	104 051	1 753	2 521	1 984	28
23 455	4 739	10 359	1 775	6 444	6 032	1 164	132 212	2 667	2 778	2 112	29
13 961	2 394	5 763	1 165	4 578	7 929	518	112 630	2 514	2 839	620	30
8 662	937	3 474	382	3 852	1 808	992	136 462	2 246	1 189	3 280	31
12 247	1 942	5 367	898	3 982	2 815	1 024	163 220	4 012	2 724	2 159	32
21 773	3 392	9 715	1 519	7 060	3 487	2 648	213 552	4 315	4 102	3 375	33
119 999	20 237	50 802	8 349	40 067	31 911	9 047	1 095 664	22 315	22 140	17 566	34
1 213	121	526	56	510	449	12	23 963	711	908	389	35
8 616	1 475	3 915	815	2 377	2 433	162	188 111	3 229	4 136	1 372	36
23 433	4 932	10 228	1 767	6 405	6 954	722	148 749	2 318	3 404	2 107	37
17 717	3 953	8 897	1 257	3 548	3 044	383	126 676	2 247	2 159	876	38
15 945	3 253	7 330	1 083	4 230	2 944	152	91 655	1 756	2 463	736	39
3 789	516	2 419	131	718	548	142	55 297	618	520	801	40
14 722	2 278	7 808	631	3 970	1 291	1 178	106 854	882	512	3 046	41
23 824	5 487	12 158	1 222	4 915	1 343	534	178 050	2 448	2 720	1 781	42
109 259	22 015	53 281	6 962	26 673	19 006	3 285	919 355	14 209	16 822	11 108	43
1 810	323	938	83	466	57	28	18 779	166	433	190	44
2 069	213	724	76	1 052	127	46	60 837	1 582	931	163	45
5 979	893	2 350	462	2 265	186	123	120 913	2 302	3 731	378	46
2 822	481	1 052	269	1 015	77	29	50 788	767	1 064	218	47
5 096	1 080	1 851	339	1 812	376	52	30 157	569	852	1 290	48
5 382	1 014	1 925	400	2 031	295	122	57 666	1 098	1 573	309	49
73 830	24 747	22 783	10 630	15 516	374	144	177 871	4 260	5 594	2 211	50
76 486	15 841	32 111	5 747	22 640	2 014	1 439	228 572	4 009	5 902	2 758	51
76 197	19 262	35 820	6 959	14 037	589	133	214 327	3 788	5 828	1 976	52
69 416	19 821	32 118	8 928	17 402	551	182	186 277	4 505	4 055	2 644	53
82 184	18 580	34 215	6 017	23 189	1 617	874	222 404	3 174	5 692	2 670	54
86 122	19 445	35 110	7 648	23 703	1 510	389	205 008	3 191	5 364	2 522	55
52 887	11 331	21 309	4 637	15 494	1 418	406	239 824	5 373	6 421	2 420	56
91 235	28 412	27 698	12 533	22 366	622	466	226 606	3 229	5 934	3 771	57
92 989	23 973	35 592	9 923	23 300	1 423	2 339	219 756	3 531	5 450	3 173	58
78 078	17 142	36 017	5 363	19 430	1 016	400	155 737	1 726	2 231	2 177	59
025 82	202 558	312 613	80 014	205 718	12 252	7 172	2 415 522	43 270	61 055	28 870	60
3 326	340	899	128	1 953	201	480	29 217	301	443	606	61
4 065	774	1 032	226	2 030	27	83	19 924	179	292	183	62
29 239	5 741	10 425	1 878	11 136	595	2 013	87 132	1 245	1 354	936	63
63 147	11 861	27 435	3 877	19 857	6 191	1 509	106 472	7 243	5 291	2 636	64
55 328	9 289	19 320	3 461	23 107	3 168	6472	129 117	4 526	4 294	2 396	65
61 543	13 553	30 245	3 622	14 030	1 098	1 058	128 696	1 332	1 374	1 185	66
98 085	25 779	32 800	8 260	31 072	2 830	1 498	189 467	1 990	2 732	2 260	67
58 623	10 552	22 437	3 396	22 117	4 643	4 014	99 130	9 222	3 580	3 003	68
78 734	15 072	28 563	5 306	29 610	2 051	5 856	146 299	4 123	4 154	2 241	69
122 134	43 531	42 179	14 056	22 165	693	1 911	216 906	1 237	2 009	2 161	70
146 868	39 715	58 242	11 748	36 903	2 121	5 257	233 207	4 055	4 797	2 683	71
53 904	11 875	20 976	4 034	16 921	4 010	1 232	142 341	8 044	6 752	3 077	72
43 011	8 878	16 999	2 496	14 544	3 883	2 207	66 780	7 307	3 194	1 638	73
80 033	16 468	38 131	4 657	20 681	791	1 036	263 727	4 804	6 247	3 283	74
898 040	213 428	349 683	67 145	266 126	32 302	34 626	1 858 415	55 608	46 513	28 288	75

1. Viehbestände am 2. Dezember 1955

Lfd. Nr.	Verwaltungsbezirk	Pferde		Rindvieh					
		insgesamt	darunter Fohlen unter 1 Jahr alt	insgesamt	davon				
					Kälber unter 3 Monate alt	Jungvieh 3 Monate bis unter 2 Jahre alt	Bullen, Stiere, Ochsen 2 Jahre alt und älter	Kühe und Färsen	
								zu- sammen	darunter Milchkühe
1	Krfr.St. Bochum . . . . .	542	13	2 245	95	269	41	1 840	1 675
2	" Castrop-Rauxel . . . . .	204	9	785	51	187	3	544	491
3	" Dortmund . . . . .	1 465	83	5 898	344	1 431	85	4 038	3 833
4	" Hagen . . . . .	266	10	1 502	96	318	21	1 067	996
5	" Hamm (Westf.) . . . . .	153	3	365	22	115	1	227	210
6	" Herne . . . . .	148	6	426	23	68	6	329	320
7	" Iserlohn . . . . .	34	—	191	7	27	1	156	134
8	" Lüdenscheid . . . . .	43	—	135	9	16	—	110	102
9	" Lünen . . . . .	204	12	675	40	209	16	410	363
10	" Siegen . . . . .	50	—	126	5	10	12	99	58
11	" Wanne-Eickel . . . . .	88	—	94	10	5	2	77	76
12	" Wattenscheid . . . . .	144	4	524	21	96	5	402	376
13	" Witten . . . . .	201	3	1 016	53	165	11	787	770
14	Landkr. Altena . . . . .	1 833	16	19 034	1 270	5 534	185	12 045	10 884
15	" Arnsberg . . . . .	1 669	56	17 287	1 696	6 011	240	9 840	8 373
16	" Brilon . . . . .	2 051	51	21 300	1 695	7 418	235	11 952	10 971
17	" Ennepe-Ruhr-Kreis . . . . .	1 795	45	14 763	704	3 453	111	10 495	9 779
18	" Iserlohn . . . . .	1 477	76	10 823	756	3 328	144	6 595	5 857
19	" Lippstadt . . . . .	2 580	97	26 742	2 894	10 426	294	13 128	10 974
20	" Meschede . . . . .	2 032	64	23 974	2 468	8 662	213	12 631	11 436
21	" Olpe . . . . .	1 190	14	17 694	1 269	6 090	289	10 046	9 325
22	" Siegen . . . . .	475	2	11 898	537	2 915	252	8 194	7 857
23	" Soest . . . . .	3 743	143	28 123	2 434	10 351	404	14 934	12 540
24	" Unna . . . . .	3 810	217	21 417	1 672	7 467	268	12 010	10 585
25	" Wittgenstein . . . . .	489	4	13 887	913	4 397	307	8 270	7 526
26	Reg.-Bez. Arnsberg . . . . .	26 686	928	240 924	19 084	78 968	3 146	139 726	125 511
27	Nordrhein-Westfalen . . . . .	181 643	6 635	1 521 347	108 146	498 161	18 273	896 767	805 280
28	dagegen 1954 . . . . .	197 008	5 880	1 512 710	104 056	476 196	16 950	915 508	829 258
29	" 1953 . . . . .	219 049	9 093	1 541 936	94 374	482 456	18 112	946 994	856 288
30	" 1952 . . . . .	239 916	12 173	1 528 704	95 179	479 420	18 972	934 645	850 814
31	" 1951 . . . . .	264 833	16 017	1 476 319	85 665	448 057	18 682	923 915	841 029
32	Durchschnitt der Jahre 1935/38 . . . . .	303 852	28 621	1 548 976	91 460	479 285	27 136	951 095	898 448

2. Schweinebestand

Datum bzw. Monat der Zählung	Ferkel unter 8 Wochen alt	Jung- schweine 8 Wochen bis noch nicht 1/2 Jahr alt	Eber 1/2 Jahr alt und älter	Zuchtsauen (ohne die zur Mast aufgestellten Sauen)		Schlacht- und Mast- schweine 1/2 Jahr alt und älter	Schweine insgesamt
				insgesamt	darunter trächtig		
Durchschnitt der Jahre 1935/38							
März . . . . .	577 997	950 690	10 436	201 264	118 212	408 081	2 148 468
Juni . . . . .	492 182	1 194 455	10 697	206 119	124 455	413 439	2 316 892
September . . . . .	566 453	1 096 232	9 846	199 132	104 182	796 109	2 667 772
Dezember . . . . .	423 162	877 179	10 455	200 142	125 525	943 544	2 454 482
Bestand am							
3. März 1950 . . . . .	376 270	714 854	10 321	170 080	105 372	253 121	1 524 646
3. Juni 1950 . . . . .	398 264	806 385	13 252	196 920	120 592	269 374	1 684 195
2. September 1950 . . . . .	512 101	837 520	9 258	206 628	120 118	500 051	2 065 558
2. Dezember 1950 . . . . .	484 189	783 688	5 384	195 202	121 689	661 145	2 129 608
2. März 1951 . . . . .	553 924	904 337	6 417	207 295	125 297	316 701	1 988 674
4. Juni 1951 . . . . .	496 183	1 068 455	5 757	220 438	135 546	370 940	2 161 773
3. September 1951 . . . . .	603 044	1 107 133	6 055	216 003	121 575	614 681	2 546 916
3. Dezember 1951 . . . . .	540 682	989 467	5 907	188 584	104 677	826 091	2 550 731
3. März 1952 <sup>1)</sup> . . . . .	530 000	1 119 000	7 700	199 300	122 600	495 800	2 351 800
3. Juni 1952 . . . . .	533 751	1 101 036	5 618	201 440	118 338	453 300	2 295 145
3. September 1952 . . . . .	550 497	1 050 224	5 971	205 285	119 803	762 756	2 574 793
3. Dezember 1952 . . . . .	529 942	943 349	5 641	185 349	107 555	791 093	2 455 374

<sup>1)</sup> Repräsentative Erhebung.



## nach kleineren Verwaltungsbezirken

Schweine					Schafe	Ziegen	Hühner (Hähne, Hühner u. Küken) ohne Trut-, Perl- und Zwerg- hähne u. -hühner	Gänse (Gänse- riche, Gänse u. Gänse- küken)	Enten (Enteriche, Enten u. Enten- küken)	Bienen- stöcke (Bienen- völker)	Lfd. Nr.
insgesamt	darunter										
	Ferkel unter 8 Wochen alt	Jung- schweine 8 Wochen bis unter ½ Jahr alt	Zuchtsauen ½ Jahr alt und älter	Schlacht- schweine ½ Jahr alt und älter							
5 931	1 012	1 900	357	2 644	1 044	368	157 597	2 675	3 916	544	1
2 655	515	880	178	1 072	864	76	49 440	737	1 084	101	2
14 984	2 646	5 453	937	5 909	2 038	1 174	215 584	2 554	7 189	1 404	3
2 041	379	763	126	768	401	151	44 318	656	1 154	842	4
1 457	178	546	55	676	117	162	27 737	306	571	303	5
1 856	193	682	85	892	194	46	51 139	905	1 194	96	6
162	5	55	2	100	188	43	7 990	119	254	193	7
217	25	99	5	87	11	24	6 789	57	126	180	8
2 207	408	684	121	991	118	60	35 039	430	1 082	159	9
188	—	52	4	131	34	98	7 695	53	115	142	10
757	101	306	51	296	77	35	37 156	799	680	32	11
1 427	288	374	107	653	130	35	36 033	415	742	77	12
2 726	441	1 050	158	1 069	433	265	48 755	720	1 166	330	13
9 360	1 009	3 848	482	4 005	784	1 491	107 181	1 608	1 652	2 614	14
23 026	3 061	9 190	1 120	9 605	4 076	2 157	93 371	2 075	2 163	5 531	15
27 797	4 602	10 829	1 399	10 906	2 726	1 841	72 794	753	1 086	2 162	16
10 781	1 528	4 522	648	4 060	1 477	505	156 672	3 304	4 113	1 849	17
15 326	2 364	5 805	908	6 209	1 729	1 834	111 443	3 395	4 407	2 305	18
47 988	8 906	19 149	2 866	16 974	7 995	1 549	99 343	3 311	3 423	2 641	19
25 015	3 916	9 549	1 543	9 945	3 510	890	79 597	1 032	1 020	3 215	20
13 843	1 376	5 359	665	6 411	484	1 100	82 087	702	650	1 833	21
9 636	331	2 784	164	6 350	768	5 804	123 060	719	887	2 471	22
51 528	10 612	21 473	3 716	15 621	4 567	1 841	127 941	4 005	6 794	2 088	23
44 046	8 012	17 525	2 550	15 856	4 308	1 537	210 331	5 495	10 354	2 479	24
8 818	1 573	3 476	423	3 329	272	867	46 041	701	435	1 286	25
323 772	53 481	126 353	18 670	124 559	37 845	23 953	2 035 133	37 526	56 257	32 877	26
2 675 567	599 300	1 079 754	213 682	776 727	168 024	84 181	11 131 466	238 108	283 484	146 281	27
2 657 856	644 035	1 067 663	230 718	709 684	179 900	100 007	12 129 225	246 626	257 430	163 193	28
2 323 793	515 799	900 707	202 494	699 662	196 056	118 957	12 152 406	248 684	229 298	181 358	29
2 455 974	529 942	943 349	185 349	791 093	218 573	137 216	11 171 847	230 229	185 769	180 811	30
2 550 731	540 682	989 467	188 584	826 091	235 198	159 378	11 346 247	250 648	179 697	188 062	31
2 454 482	423 162	877 179	199 785	943 544	203 531	249 104	10 737 759	220 942	185 042	170 563	32

## 1935/38 und 1950—1956

Datum bzw. Monat der Zählung	Ferkel unter 8 Wochen alt	Jung- schweine 8 Wochen bis noch nicht 1/2 Jahr alt	Eber 1/2 Jahr alt und älter	Zuchtsauen (ohne die zur Mast aufgestellten Sauen)		Schlacht- und Mast- schweine 1/2 Jahr alt und älter	Schweine insgesamt
				insgesamt	darunter trächtig		
Bestand am							
3. März 1953 . . . . .	523 406	1 004 659	5 630	181 292	107 810	391 367	2 106 354
3. Juni 1953 . . . . .	503 988	1 138 699	4 982	194 234	112 482	336 108	2 178 011
3. September 1953 . . . . .	527 201	1 050 358	5 033	195 472	109 876	613 122	2 391 186
3. Dezember 1953 . . . . .	515 799	900 707	5 131	202 494	122 789	699 662	2 323 793
3. März 1954 <sup>1)</sup> . . . . .	583 900	926 600	5 400	207 300	124 000	335 800	2 059 000
3. Juni 1954 . . . . .	528 150	1 091 243	5 119	227 633	142 539	317 553	2 169 698
3. September 1954 <sup>1)</sup> . . . . .	661 000	1 131 400	5 500	241 400	139 900	520 700	2 560 000
3. Dezember 1954 . . . . .	644 035	1 067 663	5 756	230 718	134 329	709 684	2 657 856
3. März 1955 <sup>1)</sup> . . . . .	625 200	1 091 400	6 100	224 500	132 300	389 000	2 336 200
3. Juni 1955 . . . . .	623 568	1 221 644	5 856	241 101	143 274	374 365	2 466 534
2. September 1955 <sup>1)</sup> . . . . .	667 500	1 221 800	5 900	228 800	126 600	602 900	2 726 900
2. Dezember 1955 . . . . .	599 300	1 079 754	6 104	213 682	127 450	776 727	2 675 567
2. März 1956 <sup>1)</sup> . . . . .	608 200	1 092 400	6 200	226 400	136 700	451 300	2 384 500

<sup>1)</sup> Repräsentative Erhebung.

## 3. Entwicklung der Viehhaltung 1935/38 und 1950—1955

Viehart	1935/38 <sup>1)</sup>	1950	1951	1952	1953	1954	1955
<b>Landesteil Nordrhein</b>							
Pferde . . . . .	114 430	106 070	94 316	83 118	74 274	65 036	57 462
davon							
unter 3 Jahre alt . . . . .	20 546	21 915	15 373	10 217	6 647	4 324	3 638
über 3 Jahre alt . . . . .	93 884	84 155	78 943	72 901	67 627	60 712	53 824
Rindvieh . . . . .	594 756	506 817	527 718	544 080	552 270	546 983	551 095
davon							
Kälber unter 3 Monate alt . . . . .	32 003	22 171	28 334	29 639	28 508	32 463	34 438
Jungvieh 3 Monate bis unter 2 Jahre alt . . . . .	177 259	143 046	149 067	160 968	164 028	163 015	173 118
Bullen, Stiere und Ochsen . . . . .	15 604	10 159	9 089	8 556	7 858	7 150	6 980
Kühe und Färsen . . . . .	369 890	331 441	341 228	344 917	351 876	344 355	336 559
Schweine . . . . .	682 946	544 324	678 505	625 826	567 587	650 854	651 173
davon							
Zuchtsauen ½ Jahr alt und älter . . . . .	45 500	46 795	44 853	42 892	46 704	54 554	47 853
Schlacht- und Mastschweine . . . . .	231 687	154 263	218 906	192 468	156 282	157 408	180 324
Schafe . . . . .	86 709	108 918	109 522	103 272	96 721	88 943	85 625
davon							
unter 1 Jahr alt . . . . .	28 297	31 007	35 975	33 518	30 811	27 568	27 350
über 1 Jahr alt . . . . .	58 412	77 911	73 547	69 754	65 910	61 375	58 275
Ziegen . . . . .	87 586	45 621	41 862	34 737	29 056	23 413	18 430
davon							
unter 1 Jahr alt . . . . .	13 908	6 992	5 193	3 862	2 573	1 928	1 419
über 1 Jahr alt . . . . .	73 678	38 629	36 669	30 875	26 483	21 485	17 011
Geflügel . . . . .							
Hühner . . . . .	4 807 875	4 755 505	5 104 250	4 956 364	5 297 999	5 284 483	4 822 396
darunter Legehennen . . . . .	2 730 537	2 683 693	3 005 215	2 983 199	3 003 072	3 072 556	2 981 488
Gänse . . . . .	90 985	131 396	114 411	101 798	105 222	102 048	101 704
Enten . . . . .	34 536	84 791	86 827	88 182	102 950	108 923	111 659
Bienenstöcke . . . . .	68 491	74 345	68 566	64 631	69 015	64 342	56 246
<b>Landesteil Westfalen</b>							
Pferde . . . . .	189 422	186 009	170 517	156 798	144 775	131 972	124 181
davon							
unter 3 Jahre alt . . . . .	48 416	49 376	38 562	27 713	19 478	13 713	12 410
über 3 Jahre alt . . . . .	141 006	136 633	131 955	129 085	125 297	118 259	111 771
Rindvieh . . . . .	954 200	919 100	948 601	984 624	989 666	965 727	970 252
davon							
Kälber unter 3 Monate alt . . . . .	59 457	49 118	57 331	65 540	65 866	71 593	73 708
Jungvieh 3 Monate bis unter 2 Jahre alt . . . . .	302 025	284 326	298 990	318 452	318 428	313 181	325 043
Bullen, Stiere und Ochsen . . . . .	11 532	10 296	9 593	10 416	10 254	9 800	11 293
Kühe und Färsen . . . . .	581 206	575 366	582 687	590 216	595 118	571 153	560 208
Schweine . . . . .	1 771 536	1 585 284	1 872 226	1 829 548	1 756 206	2 007 002	2 024 394
davon							
Zuchtsauen ½ Jahr alt und älter . . . . .	154 285	148 407	143 731	142 457	155 790	176 164	165 829
Schlacht- und Mastschweine . . . . .	711 857	506 882	607 185	598 625	543 380	552 876	596 403
Schafe . . . . .	116 822	125 435	125 676	115 301	99 335	90 957	82 399
davon							
unter 1 Jahr alt . . . . .	37 121	36 911	40 311	35 592	31 772	28 306	24 072
über 1 Jahr alt . . . . .	79 701	88 524	85 365	79 709	67 563	62 651	58 327
Ziegen . . . . .	161 518	123 454	117 516	102 479	89 901	76 594	65 751
davon							
unter 1 Jahr alt . . . . .	21 115	12 556	10 873	9 355	7 108	5 949	4 564
über 1 Jahr alt . . . . .	140 403	110 898	106 643	93 124	82 793	70 645	61 187
Geflügel . . . . .							
Hühner . . . . .	5 929 884	5 870 885	6 241 997	6 215 483	6 854 407	6 844 742	6 309 070
darunter Legehennen . . . . .	3 639 517	3 144 707	3 553 787	3 516 371	3 530 857	3 684 056	3 688 822
Gänse . . . . .	129 957	140 821	136 237	128 431	143 462	144 578	136 404
Enten . . . . .	100 506	80 347	92 870	97 587	126 348	148 507	163 825
Bienenstöcke . . . . .	102 073	113 322	119 496	116 180	112 343	98 851	90 035
<b>Nordrhein-Westfalen</b>							
Pferde . . . . .	308 852	292 079	264 833	239 916	219 049	197 008	181 643
davon							
unter 3 Jahre alt . . . . .	68 962	71 291	53 935	37 930	26 125	18 037	16 048
über 3 Jahre alt . . . . .	234 890	220 788	210 898	201 986	192 924	178 971	165 595
Rindvieh . . . . .	1 548 976	1 425 923	1 476 319	1 528 704	1 541 936	1 512 710	1 521 347
davon							
Kälber unter 3 Monate alt . . . . .	91 460	71 289	85 665	95 179	94 374	104 056	108 146
Jungvieh 3 Monate bis unter 2 Jahre alt . . . . .	479 284	427 372	448 057	479 420	482 456	476 196	498 161
Bullen, Stiere und Ochsen . . . . .	27 136	20 455	18 682	18 972	18 112	16 950	18 733
Kühe und Färsen . . . . .	951 096	906 807	923 915	935 133	946 994	915 508	896 767
Schweine . . . . .	2 454 482	2 129 608	2 550 731	2 455 374	2 323 793	2 657 856	2 675 567
davon							
Zuchtsauen ½ Jahr alt und älter . . . . .	199 785	195 202	188 584	185 349	202 494	230 718	213 682
Schlacht- und Mastschweine . . . . .	943 544	661 145	826 091	791 093	699 662	709 684	776 727
Schafe . . . . .	203 531	234 353	235 198	218 573	196 056	179 900	168 024
davon							
unter 1 Jahr alt . . . . .	65 418	67 918	76 286	69 110	62 583	55 874	51 422
über 1 Jahr alt . . . . .	138 113	166 435	158 912	149 463	133 473	124 026	116 602
Ziegen . . . . .	249 104	169 075	159 378	137 216	118 957	100 007	84 181
davon							
unter 1 Jahr alt . . . . .	35 023	19 548	16 066	13 217	9 681	7 877	5 983
über 1 Jahr alt . . . . .	214 081	149 527	143 312	123 999	109 276	92 130	78 198
Geflügel . . . . .							
Hühner . . . . .	10 737 759	10 626 390	11 346 247	11 171 847	12 152 406	12 129 225	11 131 466
darunter Legehennen . . . . .	6 620 054	5 828 400	6 559 002	6 499 570	6 533 929	6 756 612	6 669 716
Gänse . . . . .	220 942	272 217	250 648	230 229	248 684	246 626	238 108
Enten . . . . .	185 042	165 138	179 697	185 769	229 298	257 430	253 484
Bienenstöcke . . . . .	170 564	187 667	188 062	180 811	181 358	163 193	146 281

<sup>1)</sup> Jahresdurchschnitt.



## 4. Schlachtungen und Schlachtgewichte von Inlandstieren 1938, 1950—1955

Arten der Inlandstiere	1938	1950	1951	1952	1953	1954	1955
<b>Schlachtungen</b>							
Pferde . . . . .	28 858	51 570	52 801	42 994	38 535	37 292	28 058
Rindvieh . . . . .	595 200	386 571	444 141	438 833	546 717	616 360	588 351
davon							
Ochsen } über 2 Jahre alt . . . . .	47 504	22 097	25 444	23 611	28 882	28 699	24 993
Bullen } . . . . .	39 162	23 084	26 593	28 919	40 554	37 979	36 071
Kühe . . . . .	356 003	239 250	278 913	280 317	323 153	376 644	362 334
übriges Rindvieh . . . . .	152 531	102 140	113 191	105 986	154 128	173 038	164 953
Kälber bis zu 3 Monate alt . . . . .	649 502	507 983	532 930	511 862	567 798	550 259	482 527
Schweine . . . . .	3 168 789	2 383 542	3 135 254	3 570 240	3 672 007	3 677 869	4 587 945
davon							
gewerbliche } Schlachtungen . . . . .	.	1 575 093	2 253 395	2 651 118	2 861 785	2 921 511	3 601 738
Haus- } . . . . .	.	808 449	881 859	919 122	810 292	756 358	786 207
Schafe . . . . .	142 206	185 164	140 076	137 398	157 656	138 772	115 786
Ziegen . . . . .	52 070	7 180	10 880	17 863	15 370	15 481	13 717

## Durchschnittliche Schlachtgewichte kg

Pferde . . . . .	270	211	226	247	249	264	271
Rindvieh . . . . .	263	252	251	263	252	255	257
davon							
Ochsen . . . . .	325	334	322	329	316	319	313
Bullen . . . . .	277	263	272	281	264	270	262
Kühe . . . . .	263	254	250	260	250	257	260
Färsen bis zum 1. Kalb . . . . .	220	209	213	233	226	222	228
Kälber bis zu 3 Monate alt . . . . .	44	33	32	34	34	36	38
Schweine . . . . .	101	96	93	93	91	93	88
Schafe . . . . .	26	24	25	25	25	25	24
Ziegen . . . . .	18	16	16	16	16	16	16

## Gesamtschlachtgewichte t

Pferde . . . . .	7 805	10 898	11 907	10 636	9 589	9 864	7 617
darunter gewerblich . . . . .	.	10 894	11 905	10 632	9 586	9 860	7 613
Rindvieh . . . . .	156 648	97 499	111 419	115 385	137 856	157 310	151 434
darunter gewerblich . . . . .	.	96 084	109 770	113 476	135 766	155 046	149 320
Ochsen über 2 Jahre alt . . . . .	16 486	7 459	8 264	7 789	9 151	9 197	7 849
darunter gewerblich . . . . .	.	7 438	8 249	7 774	9 135	9 183	7 843
Ochsen bis zu 2 Jahre alt . . . . .	2 239	1 927	1 984	1 798	2 514	2 505	2 118
darunter gewerblich . . . . .	.	1 862	1 929	1 668	2 426	2 428	2 060
Bullen über 2 Jahre alt . . . . .	13 341	6 082	7 336	8 142	10 744	10 377	9 556
darunter gewerblich . . . . .	.	6 072	7 325	8 125	10 735	10 363	9 543
Bullen bis zu 2 Jahre alt . . . . .	7 954	6 356	6 776	7 623	11 101	11 367	12 469
darunter gewerblich . . . . .	.	6 072	6 476	7 260	10 683	10 921	12 049
Kühe . . . . .	93 529	60 653	69 697	73 010	80 908	96 715	94 326
darunter gewerblich . . . . .	.	60 154	69 010	72 195	80 063	95 784	93 895
Färsen bis zum 1. Kalb . . . . .	23 099	15 022	17 362	17 083	23 438	27 149	25 116
darunter gewerblich . . . . .	.	14 486	16 781	16 454	22 724	26 367	24 430
Kälber bis zu 3 Monate alt . . . . .	28 695	16 879	17 197	17 209	19 500	19 610	18 323
darunter gewerblich . . . . .	.	16 507	16 805	16 816	19 072	19 142	17 905
Schweine . . . . .	318 718	228 648	291 546	332 916	333 846	341 170	385 488
darunter gewerblich . . . . .	.	151 285	209 763	247 841	259 431	271 324	316 100
Schafe . . . . .	3 743	4 500	3 471	3 432	3 966	3 406	2 800
darunter gewerblich . . . . .	.	4 260	3 339	3 288	3 836	3 296	2 717
Ziegen . . . . .	920	113	175	287	240	252	225
darunter gewerblich . . . . .	.	78	141	245	205	215	195

## 5. Milcherzeugung und Milchverwendung 1937—1939 und 1950—1955

Jahr Monat	Milchkühe (Milch- und Arbeitskühe)									Verwendung der Kuhmilch (Vollmilch)			
	Kontrollkühe			Andere Kühe			Milchkühe insgesamt			abge- liefert an Molke- reien, Händ- ler und Ver- brau- cher	im eigenen Haushalt		ver- fügt tert
	durch- schnitt- licher Bestand	Milchertrag		durch- schnitt- licher Bestand	Milchertrag		durch- schnitt- licher Bestand	Milchertrag					
		je Kuh	ins- gesamt		je Kuh	ins- gesamt		je Kuh	ins- gesamt				
Anzahl	kg	1000 kg	Anzahl	kg	1000 kg	Anzahl	kg	1000 kg	vH der Erzeugung				
1937 . . . . .	348 424	3 399	.	537 107	2 959	.	885 531	3 132	2 773 749	70,8	10,1	11,4	7,7
1938 . . . . .	459 442	3 357	.	417 648	2 929	.	877 090	3 153	2 765 602	71,2	10,7	10,2	7,9
1939 . . . . .	494 850	3 452	.	348 178	3 028	.	843 028	3 274	2 760 398	75,1	9,0	8,2	7,7
1950 . . . . .	229 171	4 063	931 090	567 077	3 185	1 806 022	796 248	3 438	2 737 112	79,0	10,7	2,4	7,9
1951 . . . . .	255 056	4 182	1 066 540	568 382	3 356	1 907 254	823 438	3 611	2 973 794	77,7	9,6	3,9	8,8
1952 . . . . .	285 726	4 006	1 144 721	552 457	3 269	1 805 761	838 183	3 520	2 950 482	77,9	9,5	4,0	8,6
1953 . . . . .	304 985	4 133	1 260 606	543 486	3 389	1 842 139	848 471	3 657	3 102 745	80,2	8,7	3,4	7,7
1954 . . . . .	315 547	4 145	1 308 017	530 750	3 405	1 807 129	846 297	3 681	3 115 146	80,2	8,5	3,2	8,1
1955 . . . . .	312 370	4 066	1 270 218	506 358	3 372	1 707 570	818 728	3 637	2 977 788	79,7	8,6	3,6	8,1

IX. Unternehmen und Arbeitsstätten

Erläuterungen

**Unternehmen.** Als Unternehmen (Wirtschaftseinheit) gilt in der nichtlandwirtschaftlichen Arbeitsstättenzählung 1950 jede „örtliche Einheit“, die eine selbständige Firma darstellt (einzige Niederlassung), sowie die Zusammenfassung mehrerer örtlicher Einheiten, die zu einer rechtlich selbständigen Firma gehören.

**Arbeitsstätte.** Als Arbeitsstätten (nichtlandwirtschaftliche) im Sinne der Arbeitsstättenzählung 1950 gelten alle nichtlandwirtschaftlichen Betriebe (örtliche Einheiten), in denen mindestens eine Person entgeltlich tätig ist, sowie Selbständige, bei denen eine Arbeitsstätte als ständige räumliche oder technische Einrichtung nicht vorhanden ist (z. B. ambulante Gewerbetreibende, Handelsvertreter, Hebammen).

**Örtliche Betriebseinheit.** In der nichtlandwirtschaftlichen Arbeitsstättenzählung 1950 gelten als örtliche Betriebseinheiten grundsätzlich alle räumlich getrennten Arbeitsstätten, in denen unter Einschluß des Inhabers oder Leiters mindestens eine Person haupt- oder nebenberuflich tätig ist.

1. Eingetragene Unternehmen (Firmen) am 1. Januar 1955  
nach Industrie- und Handelskammerbezirken

a) Eingetragene Unternehmen nach den Registern

Kammerbezirk	Unternehmen			Von den im Handelsregister eingetragenen Unternehmen waren		Ruhende Unter- nehmen	
	insgesamt	davon		Hauptsitze	Zweig- nieder- lassungen	Anzahl	vH
		Handels- register	Genossen- schafts- register				
Industrie- u. Handelskammer							
Aachen . . . . .	4 105	3 758	347	3 670	88	340	8,3
Arnsberg . . . . .	2 704	2 439	265	2 410	29	13	0,5
Bielefeld . . . . .	8 044	7 551	493	7 441	110	224	2,8
Bochum . . . . .	3 010	2 938	72	2 881	57	279	9,3
Bonn . . . . .	3 019	2 849	170	2 801	48	39	1,3
Detmold . . . . .	1 724	1 661	63	1 630	31	98	5,7
Dortmund . . . . .	4 770	4 632	138	4 486	146	227	4,8
Duisburg . . . . .	4 779	4 663	116	4 504	159	672	14,1
Düsseldorf . . . . .	6 600	6 535	65	6 328	207	403	6,1
Essen . . . . .	6 072	5 980	92	5 804	176	644	10,6
Hagen . . . . .	6 207	6 083	124	5 854	229	391	6,3
Köln . . . . .	8 370	8 186	184	7 924	262	617	7,4
Krefeld . . . . .	3 668	3 432	231	3 342	90	224	6,1
M. Gladbach . . . . .	3 713	3 621	92	3 555	66	246	6,6
Münster . . . . .	8 817	7 732	585	7 570	162	613	7,4
Neuß . . . . .	821	803	18	772	31	27	3,3
Remscheid . . . . .	2 253	2 231	22	2 197	34	121	5,4
Siegen . . . . .	2 037	1 892	145	1 854	38	116	5,7
Solingen . . . . .	2 973	2 914	59	2 867	47	236	7,9
Wuppertal . . . . .	6 449	6 370	79	6 264	106	670	10,4
<b>Nordrhein-Westfalen</b>	<b>89 630</b>	<b>86 270</b>	<b>3 360</b>	<b>84 154</b>	<b>2 116</b>	<b>6 200</b>	<b>6,9</b>

b) Im Handelsregister eingetragene Unternehmen nach Rechtsformen<sup>1)</sup>

Kammerbezirk	Unternehmen										
	ins- gesamt <sup>a)</sup>	davon									
		Einzel- unter- nehmen	OHG	KG	KG a.A.	GmbH	AG	Gewerk- schaften	Ver- siche- rungen auf Gegen- seitig- keit	Körper- schaften öffent- lichen Rechts	
Industrie- u. Handelskammer											
Aachen . . . . .	3 758	1 958	716	545	—	472	61	6	—	—	—
Arnsberg . . . . .	2 439	1 415	543	210	—	248	19	4	—	—	—
Bielefeld . . . . .	7 551	4 499	1 456	638	3	875	76	—	1	—	3
Bochum . . . . .	2 938	1 639	470	283	—	454	60	30	2	—	—
Bonn . . . . .	2 849	1 477	483	370	—	452	63	4	—	—	—
Detmold . . . . .	1 661	957	373	181	—	132	17	—	1	—	—
Dortmund . . . . .	4 632	2 644	694	507	1	675	90	13	6	2	—
Duisburg . . . . .	4 663	2 811	820	378	1	561	86	6	—	—	—
Düsseldorf . . . . .	6 535	3 021	935	813	4	1 580	174	7	1	—	—
Essen . . . . .	5 980	3 261	819	710	—	1 062	109	19	—	—	—
Hagen . . . . .	6 083	3 219	1 376	605	3	813	58	2	7	—	—
Köln . . . . .	8 186	3 999	1 395	1 048	2	1 481	242	11	8	—	—
Krefeld . . . . .	3 432	1 759	670	521	—	431	48	3	—	—	—
M. Gladbach . . . . .	3 621	1 926	757	500	—	369	69	—	—	—	—
Münster . . . . .	7 732	4 421	1 377	851	2	962	109	8	2	—	—
Neuß . . . . .	803	436	147	84	1	114	21	—	—	—	—
Remscheid . . . . .	2 231	1 204	603	256	—	152	16	—	—	—	—
Siegen . . . . .	1 892	940	306	345	1	265	31	4	—	—	—
Solingen . . . . .	2 914	1 483	690	438	—	261	42	—	—	—	—
Wuppertal . . . . .	6 370	3 374	1 471	785	2	663	72	—	3	—	—
Nordrhein-Westfalen	86 270	46 443	16 101	10 068	20	12 022	1 463	117	31	2	3

Quelle: Statistisches Jahrbuch der nordrhein-westfälischen Industrie- und Handelskammern 1955. — <sup>1)</sup> OHG = Offene Handelsgesellschaft  
KG = Kommanditgesellschaft, KG a.A. = Kommanditgesellschaft auf Aktien, GmbH = Gesellschaft mit beschränkter Haftung, AG =  
Aktiengesellschaft. — <sup>2)</sup> Hauptsitze und Zweigniederlassungen. — <sup>3)</sup> Hier sind u. a. die verschiedenen ländlichen Genossenschaften erfaßt.



# 1. Eingetragene Unternehmen (Firmen) am 1. Januar 1955 nach Industrie- und Handelskammerbezirken

## c) Im Handels- bzw. Genossenschaftsregister eingetragene Unternehmen nach Wirtschaftszweigen

Kammerbezirk	Unternehmen										
	ins- gesamt <sup>2)</sup>	davon									
		In- dustrie	Groß- handel	Einzel- handel	Ver- mittler	Banken	Ver- siche- rungen	Gast- stätten	Verkehr	Energie- wirt- schaft	Sonstige
Handelsregister											
Aachen. . . . .	3 758	1 358	1 002	928	118	22	4	30	123	12	161
Arnsberg. . . . .	2 439	957	506	792	26	3	3	40	54	2	56
Bielefeld. . . . .	7 551	2 820	1 776	2 137	382	22	1	91	174	3	145
Bochum. . . . .	2 938	835	816	988	72	16	11	30	67	5	98
Bonn. . . . .	2 849	880	899	694	96	9	8	33	72	8	150
Detmold. . . . .	1 661	623	302	547	64	4	1	38	44	—	38
Dortmund. . . . .	4 632	989	1 364	1 506	238	20	6	55	117	4	333
Duisburg. . . . .	4 663	922	1 277	1 651	161	20	—	56	276	3	297
Düsseldorf. . . . .	6 535	1 896	2 246	995	531	33	14	70	217	2	531
Essen. . . . .	5 980	1 466	2 229	1 206	445	19	1	72	124	7	411
Hagen. . . . .	6 083	2 891	1 232	1 239	176	15	10	44	160	6	310
Köln. . . . .	8 186	2 475	2 708	1 488	698	48	61	74	238	9	387
Krefeld. . . . .	3 432	1 255	954	815	109	11	1	19	124	3	141
M. Gladbach. . . . .	3 621	1 446	853	810	227	24	5	38	105	6	107
Münster. . . . .	7 732	1 867	2 090	2 465	225	42	16	125	210	2	690
Neuß. . . . .	803	267	240	174	51	4	1	7	36	—	23
Remscheid. . . . .	2 231	1 028	602	403	59	5	—	9	34	3	88
Siegen. . . . .	1 892	774	428	488	36	8	2	21	67	2	66
Solingen. . . . .	2 914	1 602	486	584	93	14	—	16	48	1	70
Wuppertal. . . . .	6 870	2 825	1 508	975	496	22	6	35	143	2	358
Nordrhein-Westfalen . .	86 270	29 176	23 518	20 885	4 303	361	151	903	2 433	80	4 460
Genossenschaftsregister											
Aachen. . . . .	347	23	61	47	—	172	—	—	—	27	17
Arnsberg. . . . .	265	25	90	23	—	106	—	—	—	—	21
Bielefeld. . . . .	493	46	63	82	—	195	—	—	—	9	98
Bochum. . . . .	72	5	25	—	—	6	—	—	—	—	36
Bonn. . . . .	170	—	27	—	—	134	—	—	2	—	7
Detmold. . . . .	63	19	15	2	—	17	—	—	—	—	10
Dortmund. . . . .	138	12	53	1	—	23	—	—	2	—	47
Duisburg. . . . .	116	3	10	6	—	26	—	—	3	—	68
Düsseldorf. . . . .	65	1	31	—	—	12	—	1	2	—	18
Essen. . . . .	92	—	49	—	—	8	—	—	2	—	33
Hagen. . . . .	124	—	13	83	—	28	—	—	—	—	—
Köln. . . . .	184	9	47	3	—	55	—	—	—	44	26
Krefeld. . . . .	231	42	59	4	1	84	—	—	—	—	41
M. Gladbach. . . . .	92	6	31	2	—	42	—	—	—	1	10
Münster. . . . .	585	42	49	7	—	176	—	—	1	—	310 <sup>3)</sup>
Neuß. . . . .	18	1	9	—	—	7	—	—	1	—	—
Remscheid. . . . .	22	—	11	1	—	2	—	—	—	—	8
Siegen. . . . .	145	—	42	6	—	40	—	—	—	44	13
Solingen. . . . .	59	1	20	2	—	10	—	1	—	3	22
Wuppertal. . . . .	79	2	34	3	—	6	1	—	1	—	32
Nordrhein-Westfalen . .	3 360	237	739	272	1	1 149	1	2	14	128	817

## 2. Bestand und Bewegung von Zahl und Kapital

Beträge in

Lfd. Nr.	Gewerbegruppe	Bestand			
		1. 1. 1954		1. 1. 1955	
		Anzahl	Stamm- kapital	Anzahl	Stamm- kapital
1	<b>Binnen- und Hochseefischerei, Land-, Forst- und Jagdwirtschaft . . .</b>	22	5 634	25	3 408
2	<b>Bergbau, Gewinnung und Verarbeitung von Steinen und Erden, Energiewirtschaft . . . . .</b>	418	436 128	416	406 948
3	Bergbau . . . . .	68	231 259	55	203 836
4	Gewinnung und Verarbeitung von Steinen und Erden . . . . .	304	70 091	312	78 313
5	Energiewirtschaft . . . . .	46	134 778	49	124 799
6	<b>Eisen- und Metallherzeugung und -verarbeitung . . . . .</b>	1 826	567 076	1 853	592 533
7	Eisen- und Stahlindustrie . . . . .	157	157 323	164	156 473
8	NE-Metallindustrie . . . . .	62	36 601	59	32 601
9	Stahlbau . . . . .	167	36 966	156	38 958
10	Maschinenbau . . . . .	508	155 444	541	167 311
11	Schiffbau . . . . .	6	1 532	9	1 716
12	Straßenfahrzeugbau . . . . .	100	19 430	100	32 511
13	Elektrotechnik . . . . .	219	44 553	220	47 401
14	Feinmechanik und Optik . . . . .	71	5 903	61	3 724
15	Eisen-, Stahl-, Blech- und Metallwarengewerbe . . . . .	536	109 324	543	111 838
16	<b>Verarbeitende Gewerbe (ohne Eisen- und Metallverarbeitung) . . . .</b>	2 067	703 188	2 142	777 309
17	Mineralölverarbeitung und Kohlenwertstoffindustrie . . . . .	17	35 675	21	49 356
18	Chemische Industrie . . . . .	324	317 727	343	351 321
19	Kunststoffverarbeitung . . . . .	48	3 775	47	6 172
20	Gummi- und Asbestverarbeitung . . . . .	32	11 080	31	11 030
21	Feinkeramische und Glasindustrie . . . . .	75	34 170	81	38 187
22	Holzindustrie . . . . .	193	27 042	202	32 188
23	Papierherzeugung und -verarbeitung . . . . .	240	43 403	254	44 815
24	Lederherzeugung und -verarbeitung . . . . .	54	18 881	53	19 456
25	Textil- und Bekleidungsgewerbe . . . . .	681	130 971	686	134 382
26	Herstellung von Musikinstrumenten, Spielwaren und ähnliches . . . . .	9	225	12	605
27	Ölmühlen und Margarineindustrie . . . . .	8	1 385	7	1 365
28	Zuckerindustrie . . . . .	2	1 760	2	1 760
29	Brauerei, Mälzerei . . . . .	32	12 130	35	13 386
30	Sonstige Nahrungs- und Genußmittelgewerbe . . . . .	352	64 964	368	73 286
31	<b>Bau-, Ausbau- und Bauhilfsgewerbe . . . . .</b>	475	28 335	521	37 158
32	<b>Handel, Geld- und Versicherungswesen . . . . .</b>	3 168	316 834	3 330	352 919
33	Großhandel einschl. Ein- und Ausfuhrhandel . . . . .	2 502	244 142	2 590	271 110
34	Einzelhandel . . . . .	459	60 112	487	62 971
35	Handelsvertretung, Vermittlung, Werbung und Verleih . . . . .	182	5 313	225	7 346
36	Geld-, Bank- und Börsenwesen . . . . .	19	7 092	21	11 302
37	Versicherungswesen . . . . .	6	175	7	190
38	<b>Dienstleistungen . . . . .</b>	1 272	352 727	1 413	433 831
39	Wohnungs- und Grundstückswesen . . . . .	735	103 084	833	127 705
40	Beteiligungsgesellschaften . . . . .	22	199 095	26	200 065
41	Vermögensverwaltung . . . . .	123	34 656	132	85 698
42	Sonstige Dienstleistungsgesellschaften . . . . .	392	15 892	422	20 363
43	<b>Verkehrswirtschaft . . . . .</b>	306	85 655	338	91 150
44	Schienenbahnen . . . . .	17	28 069	19	28 506
45	Schifffahrt . . . . .	85	45 183	88	48 705
46	Sonstige Verkehrswirtschaft . . . . .	204	12 403	231	13 939
47	<b>Dienstleistungen im öffentlichen Interesse . . . . .</b>	393	10 119	430	48 826
48	<b>Insgesamt</b>	9 947	2 505 696	10 468	2 744 082



## der Gesellschaften mit beschränkter Haftung 1954 und 1955

1000 DM

Gesellschaften mit DM-Kapital												Lfd. Nr.
1955										Bestand am 31. 12. 1955		
Zugang insgesamt		Neugründung und Fortsetzung		Kapital- erhöhung		Abgang insgesamt		Liquidations- und Konkurseröffnung				
Anzahl	Stamm- kapital	Anzahl	Stamm- kapital	Anzahl	Stamm- kapital	Anzahl	Stamm- kapital	Anzahl	Stamm- kapital	Anzahl	Stamm- kapital	
4	120	3	70	2	14	2	70	—	—	27	3 458	1
45	11 235	28	5 738	17	3 614	20	7 387	8	1 921	441	410 796	2
11	6 235	10	4 070	4	2 145	11	7 066	4	1 841	55	203 005	3
34	4 700	18	1 668	12	1 169	8	310	4	80	338	82 703	4
—	300	—	—	1	300	1	11	—	—	48	125 088	5
240	54 621	131	20 744	60	13 974	127	19 791	30	1 088	1 966	627 363	6
19	16 323	6	12 120	5	530	7	4 111	—	—	176	168 685	7
3	2 880	2	70	3	2 210	5	1 178	—	—	57	34 303	8
17	3 055	14	1 281	8	494	14	1 581	2	70	159	40 432	9
84	15 981	48	3 451	19	3 888	26	4 766	15	321	599	178 526	10
—	550	—	—	1	550	—	—	—	—	9	2 266	11
10	1 546	4	80	3	895	6	190	1	20	104	33 867	12
37	6 355	21	1 387	10	3 393	7	450	3	320	250	53 306	13
8	1 890	5	1 270	—	—	6	1 102	2	40	63	4 512	14
62	6 041	31	1 085	11	2 014	56	6 413	7	317	549	111 466	15
285	85 280	139	25 234	67	20 226	179	16 378	52	3 019	2 248	846 211	16
10	24 155	2	600	2	200	3	120	2	100	28	73 391	17
49	28 726	21	17 440	12	6 844	36	4 955	8	443	356	375 092	18
25	2 179	18	1 779	—	—	10	715	2	40	62	7 636	19
7	1 147	3	565	1	230	5	192	1	20	33	11 985	20
4	1 370	2	120	3	1 210	4	175	1	15	81	39 382	21
27	3 052	19	617	2	25	14	1 426	8	431	215	33 814	22
36	4 237	17	450	5	3 020	19	1 198	4	97	271	47 854	23
4	625	1	160	2	160	—	—	—	—	57	20 081	24
60	10 676	29	1 136	26	5 871	56	5 112	20	1 218	690	139 946	25
5	166	2	121	—	—	1	20	—	—	16	751	26
4	1 055	1	20	—	—	—	—	—	—	11	2 420	27
—	—	—	—	—	—	—	—	—	—	2	1 760	28
1	240	1	35	2	205	3	775	—	—	33	12 851	29
53	7 652	23	2 181	12	2 461	28	1 690	6	655	393	79 248	30
87	4 371	72	2 024	11	287	56	2 020	17	702	552	39 509	31
400	51 680	296	27 850	102	18 598	388	49 991	102	4 118	3 342	354 608	32
263	22 400	194	10 081	78	8 221	289	45 765	80	2 798	2 564	247 745	33
60	12 760	39	11 005	11	956	53	2 531	16	21 131	494	73 200	34
70	2 585	58	1 375	7	981	39	940	6	189	256	8 991	35
6	13 929	5	5 389	6	8 440	3	690	—	—	24	24 541	36
1	6	—	—	—	—	4	65	—	—	4	131	37
197	48 132	127	9 369	77	32 572	106	12 606	27	1 792	1 504	469 357	38
116	25 391	71	3 292	51	18 041	24	1 133	13	502	925	151 963	39
17	2 625	10	310	3	1 730	—	—	—	—	43	202 690	40
16	11 291	6	346	9	10 799	30	4 177	6	905	118	92 812	41
48	8 825	40	5 421	14	2 002	52	7 296	8	385	418	21 892	42
55	14 238	36	1 019	14	11 257	23	2 563	3	46	370	102 825	43
1	1 038	—	—	2	1 018	—	—	—	—	20	29 544	44
9	10 222	1	20	4	8 852	7	1 245	1	20	90	57 682	45
45	2 978	35	999	8	1 387	16	1 318	2	26	260	15 599	46
63	8 257	38	1 120	7	803	21	1 320	8	730	472	55 763	47
1 376	277 934	870	93 168	357	101 345	922	112 126	247	13 416	10 922	2 909 890	48

## 3. Bestand und Bewegung von Zahl und Kapital

Beträge in

Lfd. Nr.	Gewerbegruppe	Bestand			
		1. 1. 1954		1. 1. 1955	
		Anzahl	Grund- kapital	Anzahl	Grund- kapital
1	<b>Binnen- und Hochseefischerei, Land-, Forst- und Jagdwirtschaft . . .</b>	1	200	1	200
2	<b>Bergbau, Gewinnung und Verarbeitung von Steinen und Erden,</b>				
	<b>Energiewirtschaft . . . . .</b>	84	3 061 398	87	3 231 352
3	Bergbau . . . . .	45	2 391 133	49	2 561 280
4	Gewinnung und Verarbeitung von Steinen und Erden . . . . .	20	57 297	19	57 104
5	Energiewirtschaft . . . . .	19	612 968	19	612 968
6	<b>Eisen- und Metallerzeugung und -verarbeitung . . . . .</b>	205	2 359 748	203	2 526 798
7	Eisen- und Stahlindustrie . . . . .	52	1 607 622	52	1 751 122
8	NE-Metallindustrie . . . . .	13	75 850	13	75 850
9	Stahlbau . . . . .	17	69 664	18	70 414
10	Maschinenbau . . . . .	54	259 705	53	259 605
11	Schiffbau . . . . .	1	270	1	270
12	Straßenfahrzeugbau . . . . .	6	47 050	5	66 250
13	Elektrotechnik . . . . .	20	209 245	20	211 245
14	Feinmechanik und Optik . . . . .	3	1 470	3	1 470
15	Eisen-, Stahl-, Blech- und Metallwarengewerbe . . . . .	39	88 872	38	90 572
16	<b>Verarbeitende Gewerbe (ohne Eisen- und Metallverarbeitung) . . . .</b>	215	1 457 843	210	1 585 625
17	Mineralölverarbeitung und Kohlenwertstoffindustrie . . . . .	2	100 100	5	242 100
18	Chemische Industrie . . . . .	27	728 899	27	718 068
19	Kunststoffverarbeitung . . . . .	4	11 500	4	11 500
20	Gummi- und Asbestverarbeitung . . . . .	4	5 875	3	5 725
21	Feinkeramische und Glasindustrie . . . . .	10	52 125	10	52 125
22	Holzindustrie . . . . .	7	7 020	6	6 520
23	Papierherzeugung und -verarbeitung . . . . .	16	58 806	16	58 806
24	Lederherzeugung und -verarbeitung . . . . .	5	6 470	5	6 470
25	Textil- und Bekleidungsgewerbe . . . . .	68	339 938	66	338 608
26	Herstellung von Musikinstrumenten, Spielwaren und ähnliches . . . . .	—	—	—	—
27	Ölmühlen und Margarineindustrie . . . . .	2	11 000	2	11 000
28	Zuckerindustrie . . . . .	5	9 027	5	9 390
29	Brauerei, Mälzerei . . . . .	34	81 201	32	83 231
30	Sonstige Nahrungs- und Genußmittelgewerbe . . . . .	31	45 882	29	42 082
31	<b>Bau-, Ausbau- und Bauhilfsgewerbe . . . . .</b>	13	22 714	12	23 209
32	<b>Handel, Geld- und Versicherungswesen . . . . .</b>	85	339 843	90	428 678
33	Großhandel einschl. Ein- und Ausfuhrhandel . . . . .	36	44 213	34	102 253
34	Einzelhandel . . . . .	10	55 410	10	55 410
35	Handelsvertretung, Vermittlung, Werbung und Verleih . . . . .	9	14 245	8	14 230
36	Geld-, Bank- und Börsenwesen . . . . .	27	220 475	28	230 135
37	Versicherungswesen . . . . .	3	5 500	10	26 650
38	<b>Dienstleistungen . . . . .</b>	93	1 562 361	100	1 745 325
39	Wohnungs- und Grundstückswesen . . . . .	48	132 589	50	121 309
40	Beteiligungsgesellschaften . . . . .	19	1 400 412	24	1 542 447
41	Vermögensverwaltung . . . . .	10	23 710	11	64 150
42	Sonstige Dienstleistungsgesellschaften . . . . .	16	5 650	15	17 419
43	<b>Verkehrswirtschaft . . . . .</b>	42	220 238	44	248 548
44	Schienebahnen . . . . .	25	147 418	25	149 085
45	Schifffahrt . . . . .	11	40 910	12	41 510
46	Sonstige Verkehrswirtschaft . . . . .	6	31 910	7	57 953
47	<b>Dienstleistungen im öffentlichen Interesse . . . . .</b>	12	1 644	12	1 719
48	<b>Insgesamt</b>	750	9 025 989	759	9 791 454



## der Aktiengesellschaften und Kommanditgesellschaften auf Aktien 1954 und 1955

1000 DM

Gesellschaften mit DM-Kapital												Lfd. Nr.
1955										Bestand am 31. 12. 1955		
Zugang insgesamt		Neugründung und Fortsetzung		Kapital- erhöhung		Abgang insgesamt		Fusion und Umwandlung				
Anzahl	Grund- kapital	Anzahl	Grund- kapital	Anzahl	Grund- kapital	Anzahl	Grund- kapital	Anzahl	Grund- kapital	Anzahl	Grund- kapital	
—	—	—	—	—	—	1	200	1	200	—	—	1
2	189 667	1	10 500	3	176 167	6	138 196	4	137 000	83	3 282 823	2
2	65 167	1	10 500	1	51 667	5	137 100	4	137 000	46	2 489 347	3
—	—	—	—	—	—	—	1 046	—	—	19	56 058	4
—	124 500	—	—	2	124 500	1	50	—	—	18	737 418	5
1	200 876	1	500	16	200 376	3	117 639	2	116 180	201	2 610 035	6
—	128 160	—	—	4	128 160	1	115 000	1	115 000	51	1 764 282	7
—	—	—	—	—	—	—	—	—	—	13	75 850	8
—	—	—	—	—	—	—	—	—	—	18	70 414	9
—	29 620	—	—	4	29 620	—	80	—	—	53	289 145	10
—	—	—	—	—	—	—	—	—	—	1	270	11
—	19 946	—	—	2	19 946	1	1 250	—	—	4	84 946	12
—	20 350	—	—	3	20 350	—	—	—	—	20	231 595	13
—	—	—	—	—	—	1	1 180	1	1 180	2	290	14
1	2 800	1	500	3	2 300	—	129	—	—	39	93 243	15
—	48 577	—	—	18	48 577	7	57 285	3	55 100	203	1 576 917	16
—	400	—	—	1	400	—	—	—	—	5	242 500	17
—	23 500	—	—	2	23 500	—	—	—	—	27	741 568	18
—	—	—	—	—	—	1	1 200	—	—	3	10 300	19
—	375	—	—	1	375	—	—	—	—	3	6 100	20
—	1 500	—	—	1	1 500	—	—	—	—	10	53 625	21
—	—	—	—	—	—	—	—	—	—	6	6 520	22
—	19 350	—	—	5	19 350	—	—	—	—	16	78 156	23
—	—	—	—	—	—	—	—	—	—	5	6 470	24
—	32	—	—	1	32	4	55 825	3	55 100	62	282 815	25
—	—	—	—	—	—	—	—	—	—	—	—	26
—	—	—	—	—	—	—	—	—	—	2	11 000	27
—	—	—	—	—	—	—	—	—	—	5	9 390	28
—	2 821	—	—	2	2 821	1	100	—	—	31	85 952	29
—	599	—	—	5	599	1	160	—	—	28	42 521	30
1	4 500	—	—	1	1 500	2	2 400	2	900	11	25 309	31
19	147 527	2	5 960	27	110 063	1	163	1	163	108	576 042	32
—	1 580	—	—	5	1 580	—	—	—	—	34	103 833	33
1	25 160	1	960	2	24 200	—	—	—	—	11	80 570	34
—	6 500	—	—	1	6 500	—	—	—	—	8	20 730	35
3	82 900	1	5 000	16	76 185	—	—	—	—	31	313 035	36
15	31 387	—	—	3	1 598	1	163	1	163	24	57 874	37
8	180 536	2	8 100	12	170 056	5	30 762	3	27 007	103	1 895 099	38
2	3 956	1	100	7	3 756	1	295	1	140	51	124 970	39
2	166 700	—	—	3	165 000	3	30 267	1	26 667	23	1 678 880	40
3	1 580	—	—	1	1 000	1	200	1	200	13	65 530	41
1	8 300	1	8 000	1	300	—	—	—	—	16	25 719	42
—	10 160	—	—	5	10 160	—	50	—	—	44	258 658	43
—	4 160	—	—	4	4 160	—	—	—	—	25	153 245	44
—	6 000	—	—	1	6 000	—	50	—	—	12	47 460	45
—	—	—	—	—	—	—	—	—	—	7	57 953	46
—	—	—	—	—	—	1	130	—	—	11	1 589	47
31	781 843	6	25 060	82	716 899	26	346 825	16	336 550	764	10 226 472	48

#### 4. Nichtlandwirtschaftliche Arbeitsstätten und Beschäftigte am 13. September 1950 nach Wirtschaftsabteilungen und -gruppen

Wirtschaftsabteilung Wirtschaftsgruppe	Arbeitsstätten			Beschäftigte			
	insgesamt	darunter mit Schwerpunkt im Handwerk		insgesamt	darunter in Arbeits- stätten mit Schwer- punkt im Handwerk		
	Anzahl		vH	Anzahl	vH	Anzahl	vH
Nichtlandwirtschaftliche Gärtnerei und Tierzucht, Hochsee-, Küsten- und Binnenfischerei . . . . .	1 847	—	—	5 496	0,1	—	—
Bergbau, Gewinnung und Verarbeitung von Steinen und Erden; Energiewirtschaft . . . . .	5 715	1 397	24,4	607 211	12,8	6 319	1,0
Eisen- und Metallerzeugung und -verarbeitung . . .	39 179	25 027	63,9	945 622	19,9	109 242	11,6
Verarbeitende Gewerbe (ohne Eisen- und Metall- verarbeitung) . . . . .	126 741	104 866	82,7	1 098 698	23,9	325 776	29,6
Bau-, Ausbau- und Bauhilfsgewerbe . . . . .	47 222	40 931	86,7	432 560	9,1	315 104	72,8
darunter Hoch-, Tief- und Ingenieurbau . . . . .	15 596	9 514	61,0	287 128	6,0	170 849	59,5
Zimmerei und Dachdeckerei . . . . .	5 048	5 048	100,0	27 415	0,6	27 415	100,0
Bauinstallation . . . . .	8 951	8 887	99,3	45 493	1,0	45 371	99,7
Ausbaugewerbe . . . . .	16 685	16 602	99,5	69 863	1,5	69 025	98,8
Handel, Geld- und Versicherungswesen . . . . .	194 625	—	—	683 026	14,4	—	—
darunter Binnengroßhandel und Verlagswesen . . .	32 750	—	—	205 011	4,3	—	—
Einzelhandel . . . . .	128 718	—	—	376 372	7,9	—	—
Handelsvertretung, Vermittlung, Werbung und Verleih . . . . .	28 774	—	—	47 943	1,0	—	—
Geld-, Bank- und Börsenwesen . . . . .	2 746	—	—	29 371	0,6	—	—
Private Dienstleistungen . . . . .	59 717	15 454	25,9	190 786	4,0	50 194	26,3
darunter Gaststättenwesen . . . . .	30 053	—	—	94 509	2,0	—	—
Kunst, private Forschung, Theater, Film, Rundfunk, Schausstellung . . . . .	6 858	—	—	19 712	0,4	—	—
Friseurgewerbe und Schönheitssalons . . .	12 884	12 571	97,6	37 485	0,8	37 064	98,9
Verkehrswirtschaft . . . . .	27 743	—	—	333 334	7,0	—	—
darunter Deutsche Bundespost . . . . .	3 263	—	—	76 429	1,6	—	—
Deutsche Bundesbahn . . . . .	2 618	—	—	146 620	3,1	—	—
Schienenbahnen (ohne Bundesbahn) . . .	495	—	—	40 462	0,9	—	—
Straßenverkehr . . . . .	15 853	—	—	34 637	0,7	—	—
Öffentlicher Dienst und Dienstleistungen im öffentl. Interesse . . . . .	46 355	—	—	450 498	9,5	—	—
darunter Öffentliche Verwaltung . . . . .	—	—	—	189 634	4,0	—	—
Rechts- und Wirtschaftsberatung . . . . .	8 545	—	—	24 727	0,5	—	—
Erziehung, Wissenschaft und Kultur . . .	7 729	—	—	63 913	1,4	—	—
Fürsorge und Wohlfahrtspflege . . . . .	2 463	—	—	19 955	0,4	—	—
Gesundheitswesen und Hygiene . . . . .	21 005	—	—	105 338	2,2	—	—
<b>Insgesamt</b>	<b>549 144</b>	<b>187 675</b>	<b>34,2</b>	<b>4 747 231</b>	<b>100</b>	<b>806 635</b>	<b>17,0</b>
Bundesgebiet . . . . .	2 266 261	847 275	37,4	15 046 381	100	3 229 077	21,5



### 5. Nichtlandwirtschaftliche Arbeitsstätten und Beschäftigte am 13. September 1950 nach Wirtschaftsabteilungen und Betriebsgrößen

Wirtschaftsabteilung	Arbeits- stätten insgesamt	Arbeitsstätten mit . . . . . Personen					
		1 bis 9	10 bis 49	50 bis 199	200 bis 499	500 bis 999	1000 und mehr
	Anzahl	vH					

#### a) Arbeitsstätten

Nichtlandwirtschaftliche Gärtnerei und Tierzucht, Hochsee-, Küsten- und Binnenfischerei . . . . .	1 847	96,2	3,4	0,4	—	—	—
Bergbau, Gewinnung und Verarbeitung von Steinen und Erden, Energiewirtschaft . . . . .	5 715	58,9	27,4	8,0	2,0	0,9	2,8
Eisen- und Metallerzeugung und -verarbeitung . . . . .	39 179	77,1	16,0*	5,0	1,2	0,4	0,3
Verarbeitende Gewerbe (ohne Eisen- und Metallverarbeitung) . . . . .	126 741	89,7	7,9	1,8	0,4	0,1	0,1
Bau-, Ausbau- und Bauhilfsgewerbe . . . . .	47 222	81,5	15,6	2,6	0,3	0,0	0,0
Handel, Geld- und Versicherungswesen . . . . .	194 625	95,5	4,2	0,3	0,0	0,0	—
Private Dienstleistungen . . . . .	59 717	96,6	3,1	0,3	0,0	0,0	—
Verkehr <sup>1)</sup> . . . . .	21 814	95,0	3,9	0,8	0,2	0,1	0,0
Dienstleistungen im öffentl. Interesse <sup>2)</sup> . . . . .	45 460	90,4	8,4	1,1	0,1	0,0	0,0
<b>Insgesamt<sup>1)2)</sup></b>	<b>542 320</b>	<b>90,7</b>	<b>7,4</b>	<b>1,4</b>	<b>0,3</b>	<b>0,1</b>	<b>0,1</b>

#### b) Beschäftigte in Arbeitsstätten

Nichtlandwirtschaftliche Gärtnerei und Tierzucht, Hochsee-, Küsten- und Binnenfischerei . . . . .	5 496	64,2	19,3	16,5	—	—	—
Bergbau, Gewinnung und Verarbeitung von Steinen und Erden, Energiewirtschaft . . . . .	607 211	1,9	6,0	7,0	6,0	5,8	73,3
Eisen- und Metallerzeugung und -verarbeitung . . . . .	945 622	9,4	14,1	19,9	15,1	11,2	30,3
Verarbeitende Gewerbe (ohne Eisen- und Metallverarbeitung) . . . . .	1 098 698	27,9	18,0	19,9	14,0	8,9	11,3
Bau-, Ausbau- und Bauhilfsgewerbe . . . . .	432 560	29,0	32,8	24,9	8,0	3,8	1,5
Handel, Geld- und Versicherungswesen . . . . .	683 026	63,2	21,9	9,6	3,7	1,6	—
Private Dienstleistungen . . . . .	190 786	73,1	17,1	7,4	1,8	0,6	—
Verkehr <sup>1)</sup> . . . . .	107 888	40,3	14,7	16,5	13,7	9,8	5,0
Dienstleistungen im öffentl. Interesse <sup>2)</sup> . . . . .	244 280	40,9	29,2	19,6	8,1	1,7	0,5
<b>Insgesamt<sup>1)2)</sup></b>	<b>4 315 067</b>	<b>29,0</b>	<b>18,1</b>	<b>16,3</b>	<b>10,0</b>	<b>6,5</b>	<b>20,1</b>

<sup>1)</sup> Ohne Bundesbahn, Bundespost und Verwaltungsdienst von Schifffahrt, Wasserstraßen- und Hafenwesen. — <sup>2)</sup> Ohne öffentliche Verwaltung und Sozialversicherung.

### 6. Beschäftigte in den nichtlandwirtschaftlichen Arbeitsstätten am 13. September 1950 nach Wirtschaftsabteilungen

Wirtschaftsabteilung	Nordrhein- Westfalen	Beschäftigte					
		Regierungsbezirk					
	Anzahl	Düssel- dorf	Köln	Aachen	Münster	Detmold	Arnsberg
		vH					
Nichtlandwirtschaftliche Gärtnerei und Tierzucht, Hochsee-, Küsten- und Binnenfischerei . . . . .	5 496	35,4	17,5	3,7	10,3	13,7	19,4
Bergbau, Gewinnung und Verarbeitung von Steinen und Erden; Energiewirtschaft . . . . .	607 211	28,1	5,8	6,1	25,7	2,3	32,0
Eisen- und Metallerzeugung und -verarbeitung . . . . .	945 622	40,6	10,5	3,3	5,9	6,5	33,2
Verarbeitende Gewerbe (ohne Eisen- und Metallverarbeitung) . . . . .	1 098 698	37,5	13,0	6,2	13,6	16,4	13,3
Bau-, Ausbau- und Bauhilfsgewerbe . . . . .	432 560	34,9	14,3	5,7	13,3	10,1	21,7
Handel, Geld- und Versicherungswesen . . . . .	683 026	37,7	15,2	4,9	11,3	9,7	21,2
Private Dienstleistungen . . . . .	190 786	35,5	15,9	5,5	11,9	10,5	20,7
Verkehr . . . . .	333 334	35,6	16,9	5,2	10,5	9,3	22,5
Öffentlicher Dienst und Dienstleistungen im öffentl. Interesse . . . . .	450 498	34,7	16,1	5,8	12,8	10,2	20,4
<b>Insgesamt</b>	<b>4 747 231</b>	<b>36,3</b>	<b>12,7</b>	<b>5,2</b>	<b>12,9</b>	<b>9,8</b>	<b>23,1</b>

X. Industrie, Handwerk, Handel

Erläuterungen

**Industrieberichterstattung.** Die Angaben beziehen sich auf Betriebe mit 10 und mehr Beschäftigten und umfassen rd. 97 vH der Beschäftigten und des Umsatzes der gesamten Industrie. In den einzelnen Industriegruppen sind die Erfassungssätze naturgemäß teils höher, teils niedriger als 97 vH. Der erhobene Firmenkreis wird jeweils zu Jahresbeginn durch Neuaufnahme von Betrieben, die die 10-Beschäftigtengrenze nach oben überschritten haben, durch die Herausnahme von Betrieben, die unter die 10-Beschäftigtengrenze abgesunken sind, sowie durch die Umgruppierung kombinierter Betriebe geändert, deren Schwerpunkt sich im Laufe des Jahres in eine andere Industrie-  
gruppe verlagerte. Infolgedessen sind die Monatszahlen verschiedener Jahre und die Jahreszahlen nicht genau miteinander vergleichbar. Die Unterschiede sind jedoch überwiegend geringfügig.

Die Beschäftigten und die Umsätze sind nach zwei Gesichtspunkten, und zwar nach sogenannten beteiligten und nach hauptbeteiligten Industriegruppen ausgezählt worden, während alle übrigen Merkmale nur nach hauptbeteiligten Industriegruppen unterteilt wurden. Bei der Gliederung nach beteiligten Industriegruppen werden die Angaben kombinierter Betriebe entsprechend ihrer Fertigung nach der Gruppensystematik aufgeteilt, während bei der Gliederung nach hauptbeteiligten Industriegruppen eine räumlich zusammenliegende Betriebsstätte eines Unternehmens als geschlossene Einheit gezählt und nach dem Schwerpunkt der Produktion einer Industriegruppe zugeordnet wird.

**Betriebe.** Erfasste örtliche Einheiten, soweit sie als selbständig produzierende Betriebe anzusehen sind.  
**Beschäftigte.** Alle im Betrieb Tätigen, einschließlich tätiger Inhaber und mithelfender Familienangehöriger, soweit diese in einem arbeitsrechtlichen Verhältnis zum Betrieb stehen, aber ohne Heimarbeiter.

**Geleistete Arbeiterstunden.** Alle von den Arbeitern (einschl. gewerblicher Lehrlinge) tatsächlich geleisteten (nicht die bezahlten) Stunden.

**Löhne, Gehälter.** Bruttosumme ohne Pflichtanteile des Arbeitgebers zur Sozialversicherung. Lohn- und Gehaltszuschläge (einschließlich Gratifikation) sind einbezogen. Nicht erfasst werden dagegen allgemeine soziale Aufwendungen sowie Vergütungen, die als Spesenersatz anzusehen sind.

**Umsatz.** Umsatz aus eigener Erzeugung ohne Umsatz in Handelsware (Waren, die durch den Betrieb angekauft und ohne weitere Be- oder Verarbeitung bzw. Einbau in andere Erzeugnisse weiterverkauft werden). Die Umsätze beruhen auf Rechnungswerten (Fakturenwerten) einschl. etwa darin enthaltener Verbrauchsteuern und Kosten für Fracht, Verpackung, Porto und Spesen, auch wenn diese gesondert berechnet werden.

**Auslandsumsatz.** Direktumsätze der Industriebetriebe mit Abnehmern im Ausland und im Saarland und — soweit einwandfrei erkennbar — Umsätze mit deutschen Exporteuren.

**Kohleverbrauch.** Gesamtverbrauch für Fabrikation, Heizung, Strom-, Gas- und Dampferzeugung usw., ohne die zur Brikett- bzw. Koks-  
erzeugung verwendete Einsatzkohle.

**Stromverbrauch.** Gesamtverbrauch einschließlich Eigenverbrauch industrieller Stromerzeugungsanlagen.

**Gasverbrauch.** Gesamtverbrauch an Stadt- und Kokereigas, jedoch ohne Generatorgas.

In allen Übersichten verstehen sich die einzelnen Spalten bzw. Zeilen wie folgt:

- Chemie.** Einschließlich Chemiefaser.
- Stahlbau.** Einschließlich Bau von Waggons.
- Maschinenbau.** Einschließlich Bau von Lokomotiven und Maschinen- bzw. Präzisionswerkzeuge.
- Fahrzeugbau.** Ohne Bau von Waggons und Lokomotiven.
- Werkzeugindustrie.** Ohne Maschinen- bzw. Präzisionswerkzeuge.
- Feinkeramik.** Einschließlich Schleifmittelindustrie.
- Holzverarbeitung.** Einschließlich Verarbeitung von natürlichen Schnitz- und Formstoffen.
- Druck.** Einschließlich Licht- und Fotopauserei.
- Gesamte Industrie.** Ohne Baugewerbe und öffentliche Versorgungsbetriebe.

1. Beschäftigung und Umsatz,  
Arbeiterstunden, Löhne und Gehälter in der Industrie 1950—1956

Jahr Vierteljahr		Beschäftigte		Ge- leistete Arbeiter- stunden	Bruttosummen der		Umsatz		
		ins- gesamt	darunter Arbeiter <sup>1)</sup>		Löhne	Gehälter	ins- gesamt	darunter Auslands- umsatz	
			männlich						weiblich
Monatsdurchschnitt				1000 Std.	Mill. DM				
1950 . . . . .		1 995 049	1 389 036	325 683	3 926 020	5 443	1 367	32 652	3 490
1951 . . . . .		2 178 081	1 501 142	369 668	4 265 076	6 871	1 757	44 832	5 584
1952 . . . . .		2 248 881	1 555 522	364 967	4 359 340	7 572	1 983	49 552	6 347
1953 . . . . .		2 338 104	1 599 478	390 019	4 439 146	8 109	2 219	51 308	6 743
1954 . . . . .		2 431 664	1 647 991	414 203	4 633 908	8 665	2 427	56 440	7 561
1955 . . . . .		2 594 739	1 742 169	453 318	4 940 137	9 860	2 800	67 066	8 635
1955	1. Vierteljahr . . .	2 503 663	1 690 665	428 731	1 186 879	2 243	659	15 435	2 037
	2. „ . . . .	2 590 703	1 745 680	446 508	1 206 873	2 433	683	16 064	2 129
	3. „ . . . .	2 629 899	1 761 456	463 753	1 247 788	2 516	699	17 294	2 131
	4. „ . . . .	2 654 690	1 770 878	474 279	1 298 597	2 668	759	18 273	2 338
1956	1. Vierteljahr . . .	2 668 523	1 783 427	469 271	1 266 521	2 642	778	17 491	2 309
	2. „ . . . .	2 740 248	1 827 131	482 331	1 272 091	2 793	797	18 432	2 589

<sup>1)</sup> Einschließlich gewerblicher Lehrlinge.

2. Industrie im September 1955 nach Betriebsgrößenklassen

Betriebe mit ..... beschäftigten Personen	Betriebe		Beschäftigte		Umsatz		Anteil am Bundesgebiet		
	Anzahl	vH	Anzahl	vH	1000 DM	vH	Betriebe	Beschäf- tigte	Umsatz
1— 9 . . . . .	12 439	42,9	56 046	2,0	99 159	1,6	28,9	32,0	29,9
10— 19 . . . . .	3 632	12,5	52 902	1,9	109 083	1,8	29,9	31,3	30,6
20— 49 . . . . .	5 610	19,4	175 642	6,5	334 826	5,4			
50—199 . . . . .	4 997	17,3	483 468	17,3	1 013 809	16,3	33,9	34,0	35,9
200—499 . . . . .	1 416	4,9	436 329	16,1	1 064 365	17,1	35,9	35,5	38,3
500—999 . . . . .	444	1,5	305 583	11,3	802 722	12,9	35,8	34,6	35,2
1000 und mehr . . . . .	429	1,5	1 206 318	44,4	2 783 799	44,9	52,2	47,2	46,7
Insgesamt	28 967	100	2 716 288	100	6 207 763	100	30,6	38,9	39,8



### 3. Beschäftigte und Umsatz 1953—1955 nach beteiligten Industriegruppen

Hauptgruppe Industriegruppe	Beschäftigte				Umsatz				Auslandsumsatz			
	1953	1954	1955		1953	1954	1955		1953	1954	1955	
	Monatsdurchschnitt			vH vom Bun- des- gebiet	Mill. DM			vH vom Bun- des- gebiet	Mill. DM			vH vom Bun- des- gebiet
<b>Bergbau</b> . . . . .	549 099	549 262	548 680	<b>85,1</b>	5 786	6 122	6 708	<b>81,4</b>	1 430	1 513	1 483	<b>86,6</b>
darunter Kohlenbergbau <sup>1)</sup> . .	538 705	539 725	539 275	<b>95,4</b>	5 627	5 948	6 523	<b>94,9</b>	1 425	1 504	1 475	<b>97,5</b>
<b>Grundstoff- und Produktionsgüter- industrien<sup>2)</sup></b> . . . . .	556 302	578 559	629 302	<b>43,7</b>	18 705	20 985	25 751	<b>50,0</b>	2 359	2 690	3 171	<b>52,7</b>
darunter												
Mineralölverarbeitung und Kohlenwertstoffindustrie <sup>3)</sup>	12 176	12 314	12 586	<b>47,9</b>	1 147	1 216	1 456	<b>39,0<sup>4)</sup></b>	31	24	24	<b>9,0<sup>4)</sup></b>
Industrie der Steine und Erden . . . . .	57 923	59 058	61 906	<b>24,8</b>	1 199	1 280	1 495	<b>30,7</b>	95	72	93	<b>39,4</b>
Eisenschaffende Industrie Ziehereien und Kaltwalz- werke . . . . .	170 520	171 251	186 098	<b>83,6</b>	6 842	7 479	9 602	<b>80,4</b>	949	1 040	1 222	<b>86,7</b>
NE-Metalle und Metall- gießereien . . . . .	42 405	45 520	52 348	<b>76,6</b>	1 481	1 820	2 406	<b>79,2</b>	205	247	298	<b>79,8</b>
Eisen-, Stahl- und Tem- pergießereien . . . . .	36 697	40 797	44 481	<b>45,0</b>	1 207	1 482	1 842	<b>43,3</b>	175	170	181	<b>42,4</b>
Chemische Industrie . . . . .	65 192	66 656	74 123	<b>45,5</b>	1 119	1 208	1 502	<b>53,0</b>	78	86	96	<b>56,5</b>
Sägewerke und Holzbear- beitung . . . . .	125 240	134 040	144 918	<b>40,0</b>	4 514	5 125	5 856	<b>43,8</b>	774	976	1 166	<b>43,4</b>
Holzschliff, Zellstoff, Pa- pier und Pappe erzeugende Industrie . . . . .	17 204	17 100	18 363	<b>20,7</b>	348	387	463	<b>20,3</b>	9	16	20	<b>29,5</b>
	17 350	18 603	19 679	<b>28,0</b>	600	715	806	<b>29,3</b>	22	31	38	<b>25,2</b>
<b>Investitionsgüter- industrien</b> . . . . .	621 887	665 002	744 267	<b>32,7</b>	12 017	13 389	16 804	<b>33,9</b>	2 446	2 700	3 216	<b>28,2</b>
darunter												
Stahl- und Schiffbau . .	76 841	80 018	86 895	<b>35,9</b>	1 548	1 521	1 880	<b>36,9</b>	277	209	227	<b>18,6</b>
Maschinenbau . . . . .	202 327	215 277	239 293	<b>33,9</b>	3 926	4 387	5 417	<b>36,5</b>	1 181	1 213	1 433	<b>34,9</b>
Fahrzeugbau . . . . .	37 456	39 500	44 910	<b>15,6</b>	1 056	1 187	1 549	<b>17,4</b>	152	247	289	<b>12,0</b>
Elektrotechnische <sup>5)</sup> , fein- mechanische und optische Industrie . . . . .	100 969	111 985	130 010	<b>21,9</b>	1 811	2 184	2 826	<b>23,9</b>	243 <sup>6)</sup>	324 <sup>6)</sup>	411 <sup>6)</sup>	<b>17,5</b>
Stahlverformung (einschl. Gesektschmieden) . . . .	61 563	63 133	72 163	<b>63,4</b>	1 361	1 450	1 922	<b>71,5</b>	143	163	209	<b>82,2</b>
Eisen-, Blech- und Metall- warenindustrie . . . . .	142 701	155 026	170 958	<b>51,9</b>	2 315	2 659	3 210	<b>52,4</b>	449	543	648	<b>62,7</b>
<b>Verbrauchsgüter- industrien<sup>7)</sup></b> . . . . .	511 625	532 759	559 665	<b>31,2</b>	9 489	10 055	11 337	<b>34,3</b>	471	604	687	<b>28,3</b>
darunter												
Feinkeramische Industrie. Glasindustrie <sup>7)</sup> . . . . .	8 496	9 310	10 359	<b>12,3</b>	148	180	219	<b>20,5</b>	14	20	25	<b>11,4</b>
Holzverarbeitende Indu- strie . . . . .	22 725	25 648	29 118	<b>40,0</b>	403	479	575	<b>50,0</b>	43	57	87	<b>43,0</b>
Papierverarbeitende Indu- strie und Druckereien . .	53 887	57 575	60 186	<b>28,8</b>	807	902	1 054	<b>32,0</b>	9	13	19	<b>16,9</b>
Lederverarbeitende und Schuhindustrie . . . . .	57 809	62 362	66 106	<b>29,0</b>	1 012	1 151	1 320	<b>30,1</b>	11	17	23	<b>29,6</b>
Textilindustrie . . . . .	20 933	20 575	21 445	<b>15,2</b>	333	324	347	<b>15,5</b>	6	7	9	<b>8,6</b>
Bekleidungsindustrie . .	231 528	233 834	239 005	<b>38,4</b>	4 951	5 041	5 502	<b>41,4</b>	359	441	460	<b>43,3</b>
	89 448	92 374	98 054	<b>35,8</b>	1 437	1 508	1 736	<b>37,0</b>	9	14	18	<b>21,9</b>
<b>Nahrungs- und Genußmittel- industrien</b> . . . . .	99 191	106 082	112 825	<b>26,9</b>	5 311	5 889	6 466	<b>26,4</b>	37	54	78	<b>28,2</b>
<b>Gesamte Industrie</b> . .	2 338 104	2 431 664	2 594 739	<b>39,5</b>	51 308	56 440	67 066	<b>40,2</b>	6 743	7 561	8 635	<b>39,6</b>

<sup>1)</sup> Beschäftigte: einschl. der Hüttenkokereien und der dem Kohlenbergbau angeschlossenen Betriebe. Umsatz: einschl. der Hüttenkokereien und der dem Kohlenbergbau angeschlossenen Betriebe, mit Ausnahme der Kohlenwertstoffbetriebe. — <sup>2)</sup> Ausschl. Flachglasindustrie. —

<sup>3)</sup> Beschäftigte: ausschl. der dem Kohlenbergbau angeschlossenen Kohlenwertstoffbetriebe. Umsatz: einschl. der dem Kohlenbergbau angeschlossenen Kohlenwertstoffbetriebe. — <sup>4)</sup> Darunter Lohnarbeiten für fremde Rechnung. — <sup>5)</sup> Für Betriebe elektrotechnischer Großunternehmen wurde an Stelle des Umsatzes der Produktionswert eingesetzt. — <sup>6)</sup> Für Elektrogroßfirmen Anteil entsprechend ihrer Exportquote im Bundesgebiet zum Teil geschätzt. — <sup>7)</sup> Einschl. Flachglasindustrie.

## 4. Beschäftigte und Umsatz 1954 und 1955

Lfd. Nr.	Industriegruppe Hauptgruppe	Arbeiter <sup>1)</sup>		Geleistete Arbeiterstunden <sup>2)</sup>	
		1954	1955	1954	1955
		Monatsdurchschnitt		1000 Std.	
1	Kohlenbergbau <sup>3)</sup> . . . . .	495 864	493 803	991 740	983 779
2	Metallergbergbau . . . . .	5 474	5 510	11 722	11 693
3	Sonstiger Bergbau und Torf . . . . .	3 018	2 897	6 267	6 234
4	<b>Bergbau</b> . . . . .	<b>504 356</b>	<b>502 210</b>	<b>1 009 729</b>	<b>1 001 711</b>
5	Mineralölverarbeitung . . . . .	8 469	8 527	20 934	21 000
6	Kohlenwertstoffindustrie <sup>4)</sup> . . . . .	2 707	2 942	6 975	7 518
7	Industrie der Steine und Erden . . . . .	50 317	52 516	125 864	132 362
8	Hochofen-, Stahl- und Warmwalzwerke . . . . .	160 646	174 774	379 476	410 417
9	Schmiede-, Preß- und Hammerwerke . . . . .	5 072	5 896	11 810	13 712
10	Ziehereien und Kaltwalzwerke . . . . .	34 381	39 281	80 900	92 089
11	NE-Metallindustrie . . . . .	27 586	28 918	66 236	68 399
12	Eisen-, Stahl- und Tempergießereien . . . . .	47 073	52 560	108 910	123 039
13	NE-Metallgießereien . . . . .	6 558	7 568	15 497	18 059
14	Chemische Industrie (einschl. Chemiefaser) . . . . .	94 746	102 518	220 444	235 219
15	Flachglasindustrie . . . . .	7 307	8 697	17 593	20 157
16	Sägewerke und Holzbearbeitung . . . . .	14 744	15 440	34 727	36 055
17	Holzschliff, Zellstoff, Papier und Pappe erzeugende Industrie . . . . .	18 232	19 298	45 717	47 566
18	Kautschukverarbeitende und Asbestindustrie . . . . .	10 747	12 046	24 315	26 858
19	<b>Grundstoff- und Produktionsgüterindustrien</b> . . . . .	<b>488 585</b>	<b>530 981</b>	<b>1 159 398</b>	<b>1 251 450</b>
20	Stahl- und Schiffbau . . . . .	66 421	71 854	159 850	173 092
21	Maschinenbau . . . . .	173 038	193 393	409 963	459 560
22	Fahrzeugbau . . . . .	31 811	35 521	73 574	82 300
23	Elektrotechnische Industrie <sup>5)</sup> . . . . .	81 199	98 280	188 821	227 686
24	Feinmechanische und optische Industrie . . . . .	5 936	6 489	13 748	14 852
25	Stahlverformung (einschl. Gesenkschmieden) . . . . .	51 011	58 448	119 050	137 660
26	Heiz- und Kochgeräteeindustrie . . . . .	9 712	9 901	22 705	22 815
27	Blechwaren- und Feinblechpackungsindustrie . . . . .	31 091	34 765	72 662	80 807
28	Schloß- und Beschlagindustrie . . . . .	22 207	24 343	52 030	56 398
29	Fahrradteile und Kraftradteileindustrie . . . . .	15 264	17 074	35 288	39 284
30	Schneidwaren- und Besteckindustrie <sup>6)</sup> . . . . .	11 144	12 257	26 410	29 142
31	Metallwaren- und Kurzwarenindustrie . . . . .	29 040	30 462	66 973	69 398
32	Werkzeugindustrie . . . . .	13 073	15 145	30 179	35 180
33	<b>Investitionsgüterindustrien</b> . . . . .	<b>540 947</b>	<b>607 932</b>	<b>1 271 253</b>	<b>1 428 174</b>
34	Feinkeramische Industrie . . . . .	7 226	8 117	17 150	19 007
35	Hohlglasindustrie . . . . .	15 310	17 005	36 576	40 749
36	Holzverarbeitende Industrie . . . . .	50 831	53 190	119 240	124 816
37	Papierverarbeitende Industrie . . . . .	21 798	23 462	51 522	55 186
38	Druckereien und Vervielfältigungsindustrie . . . . .	28 147	29 592	68 912	71 598
39	Kunststoffverarbeitende Industrie . . . . .	8 640	10 222	20 112	23 685
40	Ledererzeugende Industrie . . . . .	3 783	4 118	8 883	9 664
41	Lederverarbeitende Industrie . . . . .	3 357	3 656	7 483	8 263
42	Schuhindustrie . . . . .	13 801	13 866	26 314	29 309
43	Textilindustrie . . . . .	201 899	205 822	446 025	456 580
44	Bekleidungsindustrie . . . . .	79 036	84 064	163 203	177 628
45	Sonstige Verbrauchsgüterindustrien . . . . .	11 826	13 085	27 739	30 806
46	<b>Verbrauchsgüterindustrien</b> . . . . .	<b>445 154</b>	<b>466 199</b>	<b>993 159</b>	<b>1 047 231</b>
47	Mühlenindustrie . . . . .	3 304	3 394	8 118	8 336
48	Nährmittelindustrie (einschl. Nährhefe) . . . . .	2 189	2 203	4 970	4 992
49	Zuckerindustrie . . . . .	3 354	3 392	9 433	9 370
50	Süßwarenindustrie . . . . .	19 192	20 517	44 484	46 813
51	Ölmöhlen und Margarineindustrie . . . . .	3 441	3 691	8 534	9 014
52	Brauereien und Mälzereien . . . . .	9 932	10 585	24 549	26 275
53	Tabakverarbeitende Industrie . . . . .	12 911	12 950	28 200	28 313
54	Sonstige Nahrungs- und Genußmittelindustrien . . . . .	28 829	31 433	72 081	78 458
55	<b>Nahrungs- und Genußmittelindustrien</b> . . . . .	<b>83 152</b>	<b>88 165</b>	<b>200 369</b>	<b>211 571</b>
56	<b>Gesamte Industrie</b> . . . . .	<b>2 062 194</b>	<b>2 195 487</b>	<b>4 633 908</b>	<b>4 940 137</b>
57	Außerdem Öffentl. Elektrizitätswerke <sup>7)</sup> . . . . .	18 860	19 651	48 817	50 825
58	Öffentl. Gaswerke <sup>8)</sup> . . . . .	7 596	7 882	20 004	19 854

<sup>1)</sup> Einschl. gewerblicher Lehrlinge. — <sup>2)</sup> Einschl. Lehrlingsstunden. — <sup>3)</sup> Einschl. Lehrlingslöhne. — <sup>4)</sup> Einschl. kaufmännischer und tech.-Kohlenwertstoffbetriebe. — <sup>5)</sup> Für Betriebe elektrotechnischer Großunternehmen Produktionswert an Stelle des Umsatzes. — <sup>6)</sup> Einschl. für öffentl. Elektrizitäts- und Gaswerke. — Quelle: Ministerium für Wirtschaft und Verkehr des Landes Nordrhein-Westfalen.



## nach hauptbeteiligten Industriegruppen

Löhne*)		Angestellte*)		Gehälter		Umsatz		Lfd. Nr.
1954	1955	1954	1955	1954	1955	1954	1955	
1000 DM		Monatsdurchschnitt		1000 DM				
2 386 053	2 566 224	42 801	44 425	401 602	453 982	6 138 633	6 724 479	1
24 294	26 050	491	510	3 725	4 148	88 239	99 944	2
12 470	13 343	379	364	2 670	2 875	52 676	54 127	3
2 422 817	2 605 617	43 671	45 299	407 997	461 005	6 279 548	6 878 550	4
43 480	46 717	2 157	2 255	17 527	19 254	824 811	1 004 384	5
13 025	14 689	719	773	5 433	6 221	182 533	226 947	6
239 438	268 093	7 004	7 390	39 646	45 251	1 224 534	1 428 498	7
877 726	1 028 657	25 032	27 209	205 898	240 847	8 112 049	10 337 809	8
24 566	30 645	992	1 086	6 552	7 781	156 625	211 353	9
154 398	189 287	6 213	6 849	41 428	48 768	1 571 024	2 042 373	10
124 932	139 169	5 000	5 450	32 858	38 700	1 271 864	1 527 744	11
219 299	266 914	6 741	7 253	47 121	53 677	1 056 476	1 357 513	12
26 839	33 407	1 229	1 319	6 999	7 883	162 282	236 565	13
490 335	494 305	34 410	37 656	257 597	298 589	4 871 148	5 591 146	14
34 147	42 085	1 006	1 265	7 322	10 648	231 400	283 027	15
51 817	57 080	2 354	2 554	11 059	12 690	392 332	462 294	16
79 398	86 048	2 864	3 018	21 173	23 519	789 698	899 293	17
41 342	48 787	2 207	2 417	13 869	15 255	272 245	324 103	18
2 360 742	2 745 883	97 928	106 494	713 982	829 083	21 119 021	25 933 049	19
288 554	335 619	16 827	18 672	113 991	135 227	1 674 023	2 039 199	20
721 878	867 525	47 930	53 374	307 163	366 527	4 362 219	5 436 770	21
141 056	168 281	7 074	7 731	47 083	56 129	1 154 562	1 459 965	22
307 056	391 916	22 275	25 851	138 212	169 119	2 085 628	2 794 659	23
20 344	23 479	1 720	1 826	9 225	10 140	99 225	118 731	24
205 914	256 115	9 663	10 184	55 978	63 356	1 343 190	1 761 707	25
38 655	42 720	1 624	1 745	10 151	11 303	210 113	243 214	26
114 729	135 982	6 042	6 593	32 396	37 016	781 324	954 085	27
32 733	36 051	4 073	4 213	20 581	22 956	404 396	474 478	28
58 112	69 694	2 418	2 601	13 418	15 416	319 595	398 773	29
42 517	49 891	2 720	2 869	12 224	13 795	218 454	258 836	30
97 737	107 481	5 762	5 965	30 684	32 855	519 040	592 462	31
53 981	67 379	3 631	3 955	18 435	21 693	289 685	370 250	32
2 173 266	2 612 133	131 759	145 579	809 541	955 532	13 461 454	16 903 129	33
29 691	35 079	1 519	1 775	9 166	11 726	171 007	206 639	34
57 464	67 590	2 038	2 216	13 333	13 729	247 991	293 655	35
177 192	197 365	6 987	7 471	28 562	32 553	901 002	1 058 199	36
66 267	74 295	4 314	4 599	22 309	25 292	537 206	625 833	37
124 675	134 852	6 776	6 937	36 745	40 068	546 697	605 509	38
29 126	36 277	1 848	2 180	9 588	11 788	162 682	214 582	39
15 210	17 343	637	666	3 632	4 005	134 616	147 477	40
9 153	10 684	777	796	2 744	3 032	64 675	73 990	41
35 274	40 492	1 945	1 977	8 662	9 196	241 382	253 388	42
656 865	705 515	31 467	32 791	179 517	196 606	5 042 326	5 504 809	43
190 575	218 601	12 665	13 395	51 325	57 753	1 486 819	1 710 678	44
30 995	36 820	1 855	2 094	6 518	8 289	122 626	152 470	45
1 422 487	1 574 913	72 828	76 897	372 101	414 037	9 659 029	10 847 229	46
13 848	15 394	1 357	1 429	7 607	8 715	652 299	709 179	47
6 906	7 343	797	827	4 613	4 955	112 376	120 601	48
17 002	18 222	506	535	3 955	4 627	456 052	446 296	49
53 722	59 833	3 113	3 295	16 493	18 253	731 920	791 060	50
15 226	17 344	1 345	1 585	7 668	9 393	857 387	986 121	51
46 003	51 840	3 443	3 617	25 534	28 499	663 452	763 768	52
30 684	33 039	2 130	2 140	8 176	9 138	341 114	345 806	53
102 011	118 192	10 593	11 555	49 554	57 133	2 106 057	2 341 846	54
285 402	321 207	23 284	24 983	123 600	140 718	5 920 657	6 504 177	55
8 664 714	9 859 753	369 470	399 252	2 427 221	2 800 375	56 439 709	67 066 134	56
102 185	112 052	9 736	10 163	75 531	82 821	1 711 772	1 900 235	57
35 337	38 214	4 016	4 229	27 009	30 451	1 142 707 <sup>10)</sup>	1 234 073 <sup>10)</sup>	58

nischer Lehrlinge. — <sup>a)</sup> Einschl. der dem Kohlenbergbau angeschlossenen Betriebe. — <sup>b)</sup> Ausschl. der dem Kohlenbergbau angeschlossenen Sportwaffenindustrie. — <sup>c)</sup> Zahl der Beschäftigten nach dem Stand am Ende des Jahres. — <sup>10)</sup> Einschl. Umsatz für Durchleitungsgas

## 5. Beschäftigte 1954 und 1955 nach beteiligten Industriegruppen

Industriegruppe Hauptgruppe		Inhaber und Angestellte <sup>1)</sup>		Arbeiter		Gewerbliche Lehrlinge		Beschäftigte	
		insgesamt	männlich	insgesamt	männlich	insgesamt	männlich	insgesamt	männlich
Monatsdurchschnitt									
Kohlenbergbau <sup>2)</sup>	1954	42 879	39 096	460 835	455 159	36 011	36 011	539 725	530 266
	1955	44 501	40 480	457 406	451 806	37 368	37 368	539 275	529 654
Metallergbergbau	1954	471	441	4 940	4 893	175	175	5 586	5 509
	1955	490	456	4 985	4 935	167	167	5 642	5 558
Sonstiger Bergbau und Torf	1954	436	372	3 459	3 361	56	56	3 951	3 789
	1955	408	351	3 292	3 204	63	63	3 763	3 618
<b>Bergbau</b>	1954	43 786	39 909	469 234	463 413	36 242	36 242	549 262	539 564
	1955	45 399	41 287	465 683	459 945	37 598	37 598	548 680	538 830
Mineralölverarbeitung	1954	1 737	1 409	6 421	6 184	201	195	8 359	7 788
	1955	1 851	1 488	6 632	6 410	236	232	8 719	8 130
Kohlenwertstoffindustrie <sup>3)</sup>	1954	793	696	3 057	2 945	105	105	9 955	9 746
	1955	776	675	2 970	2 854	121	120	9 867	9 649
Industrie der Steine und Erden	1954	7 137	5 586	51 082	49 986	839	836	59 058	56 408
	1955	7 551	5 899	53 443	52 185	912	907	61 906	58 931
Hochofen-, Stahl- und Warmwalzwerke	1954	21 788	17 918	130 812	126 746	4 642	4 602	157 242	149 266
	1955	23 579	19 234	141 449	137 153	4 670	4 628	169 698	161 015
Schmiede-, Preß- und Hammerwerke	1954	2 005	1 587	11 171	10 848	833	827	14 009	13 262
	1955	2 370	1 830	13 089	12 670	941	929	16 400	15 429
Ziehereien und Kaltwalzwerke	1954	6 668	4 892	37 763	34 276	1 089	1 085	45 520	40 253
	1955	7 398	5 317	43 750	39 765	1 200	1 197	52 348	46 279
NE-Metallindustrie	1954	5 012	3 624	25 795	24 011	743	734	31 550	28 369
	1955	5 466	3 899	27 732	25 676	805	796	34 003	30 871
Eisen-, Stahl- und Tempergießereien	1954	7 543	5 947	55 386	52 545	3 727	3 723	66 656	62 215
	1955	8 093	6 277	62 338	58 967	3 692	3 683	74 123	68 927
NE-Metallgießereien	1954	1 297	911	7 406	6 537	544	538	9 247	7 986
	1955	1 377	952	8 547	7 420	554	550	10 478	8 922
Chemische Industrie (einschl. Chemiefaser)	1954	35 327	24 603	95 722	74 579	2 991	2 867	134 040	102 049
	1955	38 603	26 556	103 093	80 222	3 222	3 073	144 918	109 851
Flachglasindustrie	1954	1 005	841	7 270	6 633	30	30	8 305	7 504
	1955	1 259	1 006	8 641	7 841	32	32	9 932	8 879
Sägewerke und Holzbearbeitung	1954	2 427	1 916	14 543	12 827	130	130	17 100	14 873
	1955	2 633	2 040	15 605	13 414	125	125	18 363	15 579
Holzschliff, Zellstoff, Papier und Pappeerzeugende Industrie	1954	2 544	1 872	15 850	13 475	209	208	18 603	15 555
	1955	2 668	1 960	16 767	14 188	244	243	19 679	16 391
Kautschukverarbeitende und Asbestindustrie	1954	2 234	1 435	10 892	6 512	94	92	13 220	8 039
	1955	2 458	1 550	12 233	7 259	109	108	14 800	8 917
<b>Grundstoff- und Produktionsgüterindustrien</b>	1954	97 517	73 237	473 170	428 104	16 177	15 972	586 864	517 313
	1955	106 082	78 623	516 289	466 024	16 863	16 623	639 234	561 270
Stahl- und Schiffbau	1954	16 092	13 112	58 456	57 335	5 470	5 466	80 018	75 913
	1955	17 657	14 234	63 254	61 931	5 984	5 976	86 895	82 141
Maschinenbau	1954	48 004	36 898	144 443	135 765	22 830	22 780	215 277	195 443
	1955	53 290	40 619	161 389	151 254	24 614	24 548	239 293	216 421
Fahrzeugbau	1954	7 292	5 243	30 268	27 725	1 969	1 968	39 529	34 936
	1955	8 079	5 810	34 654	31 642	2 185	2 184	44 918	39 636
Elektrotechnische Industrie	1954	22 290	15 073	77 353	52 838	4 872	4 852	104 515	72 763
	1955	25 321	16 866	90 885	60 380	5 635	5 615	121 841	82 861
Feinmechanische und optische Industrie	1954	1 629	1 039	5 209	3 271	632	604	7 470	4 914
	1955	1 780	1 102	5 758	3 496	631	605	8 169	5 203
Stahlverformung (einschl. Gensenschmieden)	1954	9 903	7 046	50 451	41 978	2 779	2 774	63 133	51 798
	1955	10 614	7 422	58 570	47 985	2 979	2 974	72 163	58 881
Heiz- und Kochgeräte-Industrie	1954	1 369	932	7 583	6 285	321	319	9 273	7 536
	1955	1 448	985	7 697	6 300	315	314	9 460	7 599
Blechwaren- und Feinblechpackungsindustrie	1954	6 537	4 499	30 723	24 773	2 330	2 328	39 590	31 600
	1955	7 144	4 824	33 655	26 853	2 525	2 524	43 324	34 201
Schloß- und Beschlagindustrie	1954	3 804	2 434	18 888	12 564	1 220	1 220	23 912	16 218
	1955	4 133	2 623	21 363	13 655	1 366	1 366	26 862	17 644
Fahrradteile- und Krafttradteileindustrie	1954	2 271	1 533	14 155	10 236	488	488	16 914	12 257
	1955	2 445	1 615	15 820	11 229	531	531	18 796	13 375
Schneidwaren- und Besteckindustrie <sup>4)</sup>	1954	2 646	1 640	10 269	6 795	503	501	13 418	8 936
	1955	2 829	1 736	11 554	7 502	543	541	14 926	9 779
Metallwaren- und Kurzwarenindustrie	1954	5 619	3 430	27 114	14 311	982	977	33 715	18 718
	1955	6 079	3 678	29 654	15 554	1 097	1 093	36 830	20 325
Werkzeugindustrie	1954	3 871	2 531	13 567	11 437	800	798	18 238	14 766
	1955	4 218	2 705	15 708	12 843	864	862	20 790	16 410
<b>Investitionsgüterindustrien</b>	1954	131 327	95 410	488 479	405 313	45 196	45 075	665 002	545 798
	1955	145 037	104 219	549 961	450 624	49 269	49 133	744 267	603 976
Feinkeramische Industrie	1954	1 586	1 028	7 635	5 369	89	86	9 310	6 483
	1955	1 799	1 121	8 460	5 917	100	97	10 359	7 135
Hohlglasindustrie	1954	2 056	1 425	14 887	10 246	400	397	17 343	12 068
	1955	2 229	1 523	16 511	11 127	446	441	19 186	13 091
Holzverarbeitende Industrie	1954	6 916	4 945	48 265	41 497	2 394	2 391	57 575	48 833
	1955	7 391	5 178	50 528	42 691	2 267	2 258	60 186	50 127
Papierverarbeitende Industrie	1954	4 231	2 592	21 569	7 440	401	357	26 201	10 389
	1955	4 511	2 742	23 236	7 978	449	395	28 196	11 115
Druckereien und Vervielfältigungsindustrie	1954	6 938	4 499	26 684	17 890	2 539	2 496	36 161	24 885
	1955	7 141	4 609	27 879	18 580	2 890	2 835	37 910	26 024

<sup>1)</sup> Einschl. kaufmännischer und technischer Lehrlinge. — <sup>2)</sup> Einschl. der Hüttenkokereien und der dem Kohlenbergbau angeschlossenen Betriebe. — <sup>3)</sup> Ausschl. der dem Kohlenbergbau angeschlossenen Kohlenwertstoffbetriebe. — <sup>4)</sup> Einschl. Sportwaffenindustrie.



## 5. Beschäftigte 1954 und 1955 nach beteiligten Industriegruppen

Industriegruppe Hauptgruppe	Inhaber und Angestellte <sup>1)</sup>		Arbeiter		Gewerbliche Lehrlinge		Beschäftigte	
	insgesamt	männlich	insgesamt	männlich	insgesamt	männlich	insgesamt	männlich
	Monatsdurchschnitt							
Kunststoffverarbeitende Industrie	1954 2 195	1 391	10 288	5 447	280	279	12 763	7 117
	1955 2 639	1 637	12 343	6 312	340	337	15 322	8 286
Ledererzeugende Industrie . . .	1954 586	439	3 327	2 760	107	107	4 020	3 306
	1955 591	435	3 553	2 868	110	110	4 254	3 413
Lederverarbeitende Industrie . .	1954 921	557	4 215	1 777	233	172	5 369	2 506
	1955 949	572	4 497	1 741	214	165	5 660	2 478
Schuhindustrie . . . . .	1954 1 935	1 277	12 813	5 547	458	60	15 206	6 884
	1955 1 967	1 277	13 301	5 625	517	69	15 785	6 971
Textilindustrie . . . . .	1954 31 681	21 267	195 390	89 353	6 763	4 504	233 834	115 124
	1955 33 000	21 865	198 633	89 256	7 372	4 888	239 005	116 009
Bekleidungsindustrie . . . . .	1954 12 638	6 501	73 288	8 597	6 448	219	92 374	15 317
	1955 13 377	6 726	77 687	9 023	6 990	224	98 054	15 973
Sonstige Verbrauchsgüter-Industrien	1954 1 930	775	12 087	3 090	281	193	14 298	4 058
	1955 2 210	872	13 342	3 428	264	182	15 816	4 482
<b>Verbrauchsgüterindustrien</b>	1954 73 613	46 696	430 448	199 013	20 393	11 261	524 454	256 970
	1955 77 804	48 557	449 970	204 546	21 959	12 001	549 733	265 104
Mühlenindustrie . . . . .	1954 1 355	1 003	3 186	2 691	74	74	4 615	3 768
	1955 1 458	1 075	3 309	2 764	65	65	4 832	3 904
Nährmittelindustrie (einschl. Nährhefe) . . . . .	1954 757	453	1 932	645	—	—	2 689	1 098
	1955 802	474	2 143	704	—	—	2 945	1 178
Zuckerindustrie . . . . .	1954 495	423	3 278	2 895	52	52	3 825	3 370
	1955 522	443	3 316	2 900	52	52	3 890	3 395
Süßwarenindustrie . . . . .	1954 3 142	1 655	19 310	3 933	156	153	22 608	5 741
	1955 3 293	1 740	20 505	4 043	170	167	23 968	5 950
Ölmühlen und Margarineindustrie	1954 1 310	916	3 262	2 693	50	49	4 622	3 658
	1955 1 542	1 069	3 461	2 844	60	60	5 063	3 973
Brauereien und Mälzereien . . .	1954 3 413	2 772	9 357	7 965	372	372	13 142	11 109
	1955 3 587	2 895	9 983	8 460	402	402	13 972	11 757
Tabakverarbeitende Industrie . .	1954 2 112	1 458	12 784	3 622	48	19	14 944	5 099
	1955 2 120	1 423	12 821	3 548	38	16	14 979	4 987
Sonstige Nahrungs- und Genußmittelindustrien . . . . .	1954 10 643	6 516	28 639	18 127	355	308	39 637	24 951
	1955 11 606	7 006	31 180	19 328	390	322	43 176	26 656
<b>Nahrungs- und Genußmittelindustrien</b>	1954 23 227	15 196	81 748	42 571	1 107	1 027	106 082	58 794
	1955 24 930	16 125	86 718	44 591	1 177	1 084	112 825	61 800
<b>Gesamte Industrie</b>	1954 369 470	270 448	1 943 079	1 538 414	119 115	109 577	2 431 664	1 918 439
	1955 399 252	288 811	2 068 621	1 625 730	126 866	116 439	2 594 739	2 030 980

Anmerkungen S. 128.

## 6. Beschäftigte, Gehälter, Löhne, geleistete Arbeiterstunden und Umsatz 1955 nach hauptbeteiligten Industriegruppen

Industriegruppe Hauptgruppe	Betriebe	Beschäftigte <sup>1)</sup>	Umsatz	Geleistete Arbeiter- stunden	Betriebe	Beschäftigte <sup>1)</sup>	Umsatz	Geleistete Arbeiter- stunden
	Monatsdurchschnitt		1000 DM	1000 Std.	Monatsdurchschnitt		1000 DM	1000 Std.
Regierungsbezirk Düsseldorf					Regierungsbezirk Köln			
<b>Bergbau<sup>2)</sup></b>	79	144 121	1 872 593	260 898	43	18 004	394 851	34 381
Mineralölverarbeitung					5	3 830	155 616	7 538
Industrie der Steine und Erden	269	18 469	473 784	40 390	174	9 634	198 023	20 820
Hochofen-, Stahl- und Warmwalzwerke	33	97 389	5 276 863	199 194				
Schmiede-, Preß- und Hammerwerke	16	2 849	92 916	5 706	6	2 667	69 754	5 070
Ziehereien und Kaltwalzwerke	48	11 437	551 067	21 766	21	4 411	163 084	8 439
NE-Metallindustrie	33	10 441	515 688	20 659	13	3 688	137 171	7 185
Eisen-, Stahl- und Tempergießereien	113	30 892	764 522	62 245	19	2 952	65 005	6 079
NE-Metallgießereien	33	3 296	99 554	6 570	13	935	24 024	1 931
Chemische Industrie (einschl. Chemiefaser)	223	73 834	2 944 878	119 610	143	31 909	1 185 523	55 244
Flachglasindustrie								
Sägewerke und Holzbearbeitung	37	2 080	47 270	4 076	34	888	26 914	1 754
Holzschliff, Zellstoff, Papier und Pappe erzeugende Industrie	27	6 805	334 950	13 488	18	3 688	128 126	8 431
Kautschukverarbeitende und Asbest- industrie	26	4 104	101 147	7 314	15	4 955	101 142	9 358
<b>Grundstoff- und Produktionsgüter- industrien</b>	882	264 348	11 436 088	506 139	466	76 955	2 492 343	145 953
Stahl- und Schiffbau	206	43 903	1 029 375	83 372	87	12 908	279 532	23 261
Maschinenbau	627	100 746	2 228 440	186 391	177	33 098	837 026	60 085
Fahrzeugbau	46	16 786	504 780	31 837	35	16 867	731 355	31 446
Elektrotechnische Industrie <sup>4)</sup>	181	39 229	1 227 302	68 865	106	25 600	805 791	46 322

<sup>1)</sup> Einschl. kaufmännischer und technischer sowie gewerblicher Lehrlinge. — <sup>2)</sup> Einschl. aller der dem Kohlenbergbau angeschlossenen Betriebe. — <sup>3)</sup> Einschl. Sportwaffenindustrie. — <sup>4)</sup> Für Betriebe elektrotechnischer Großunternehmen Produktionswert an Stelle des Umsatzes.

### 6. Beschäftigte, Gehälter, Löhne, geleistete Arbeiterstunden und Umsatz 1955 nach hauptbeteiligten Industriegruppen

Industriegruppe Hauptgruppe	Betriebe	Beschäftigte <sup>1)</sup>	Umsatz	Geleistete Arbeiter- stunden	Betriebe	Beschäftigte <sup>1)</sup>	Umsatz	Geleistete Arbeiter- stunden
	Monatsdurchschnitt		1000 DM	1000 Std.	Monatsdurchschnitt		1000 DM	1000 Std.
noch: Regierungsbezirk Düsseldorf				noch: Regierungsbezirk Köln				
Feinmechanische und optische Industrie	62	4 111	61 114	7 117	18	1 386	19 939	2 325
Stahlverformung (einschl. Gesek- schmieden)	191	20 559	486 974	40 793	19	1 186	25 624	2 389
Heiz- und Kochgeräteindustrie	6	2 024	53 101	3 774	.	.	.	.
Blechwaren- u. Feinblechpackungsindustrie	108	7 593	162 743	14 726	54	5 819	132 518	11 359
Schloß- und Beschlagindustrie	165	17 411	300 324	34 699	5	1 047	11 063	1 735
Fahrradteile- und Kraftradteileindustrie	30	4 716	105 592	9 097	7	356	7 263	648
Schneidwaren- und Besteckindustrie <sup>2)</sup>	278	14 232	243 747	27 407	.	.	.	.
Metallwaren- und Kurzwarenindustrie	100	11 923	208 984	22 442	20	1 099	17 425	2 043
Werkzeugindustrie	292	17 189	331 352	31 608	5	588	14 171	1 026
<b>Investitionsgüterindustrien</b>	<b>2 292</b>	<b>300 422</b>	<b>6 943 828</b>	<b>562 128</b>	<b>536</b>	<b>100 393</b>	<b>2 890 801</b>	<b>183 377</b>
Feinkeramische Industrie	21	3 679	86 722	6 822	17	4 593	97 543	9 032
Hohlglasindustrie	24	8 378	169 466	17 812	15	2 109	32 817	5 393
Holzverarbeitende Industrie	146	8 875	163 466	17 546	74	3 966	63 619	8 292
Papierverarbeitende Industrie	148	9 066	207 651	17 840	57	5 433	136 604	10 180
Druckereien und Vervielfältigungsindustrie	256	16 465	287 314	32 089	90	5 411	85 759	10 978
Kunststoffverarbeitende Industrie	47	3 938	70 477	7 336	32	3 098	56 447	5 794
Ledererzeugende Industrie	27	2 635	84 923	5 256	8	535	17 465	1 194
Lederverarbeitende Industrie	52	1 481	24 000	2 762	25	1 345	22 963	2 474
Schuhindustrie	61	10 065	166 526	18 926	6	506	6 418	875
Textilindustrie	907	114 683	2 668 848	214 538	100	13 519	264 405	25 998
Bekleidungsindustrie	492	31 722	608 879	56 813	132	10 164	199 196	17 762
Sonstige Verbrauchsgüterindustrien	90	5 767	54 810	11 544	44	3 075	32 176	6 348
<b>Verbrauchsgüterindustrien</b>	<b>2 271</b>	<b>216 754</b>	<b>4 587 882</b>	<b>409 284</b>	<b>600</b>	<b>53 754</b>	<b>1 015 412</b>	<b>104 320</b>
Mühlenindustrie	38	2 218	370 194	3 967	7	914	164 777	1 497
Nährmittellindustrie (einschl. Nahrhelfe)	11	902	26 543	1 589	3	215	5 296	384
Zuckerindustrie	3	1 053	165 853	2 390	5	1 408	145 548	3 381
Süßwarenindustrie	56	8 193	273 481	16 023	12	4 593	122 480	8 509
Ölmühlen und Margarineindustrie	14	4 165	876 396	7 215	3	169	29 079	247
Brauereien und Mälzereien	43	4 553	230 661	8 203	19	1 074	50 290	1 966
Tabakverarbeitende Industrie	14	1 067	47 111	1 651	4	411	19 806	417
Sonstige Nahrungs- und Genußmittel- industrien	304	16 925	890 322	31 678	111	5 353	245 032	9 564
<b>Nahrungs- und Genußmittelindustrien</b>	<b>483</b>	<b>39 076</b>	<b>2 880 561</b>	<b>72 716</b>	<b>164</b>	<b>14 137</b>	<b>782 308</b>	<b>25 965</b>
<b>Gesamte Industrie</b>	<b>6 007</b>	<b>964 721</b>	<b>27 720 952</b>	<b>1 811 165</b>	<b>1 809</b>	<b>263 245</b>	<b>7 575 715</b>	<b>493 996</b>
Regierungsbezirk Aachen				Regierungsbezirk Münster				
<b>Bergbau<sup>3)</sup></b>	<b>17</b>	<b>36 790</b>	<b>459 405</b>	<b>69 125</b>	<b>57</b>	<b>162 817</b>	<b>1 949 591</b>	<b>298 454</b>
Mineralölverarbeitung	.	.	.	.	5	5 445	702 322	11 039
Industrie der Steine und Erden	79	3 081	61 321	6 539	165	8 416	257 234	19 817
Hochofen-, Stahl- und Warmwalzwerke	.	.	.	.	.	.	.	.
Schmiede-, Preß- und Hammerwerke	.	.	.	.	.	.	.	.
Ziehereien und Kaltwalzwerke	8	1 082	33 479	2 139	9	2 140	85 738	4 226
NE-Metallindustrie	7	3 676	174 126	7 523	.	.	.	.
Eisen-, Stahl- und Tempergießereien	17	1 757	36 956	3 722	10	2 571	53 522	5 560
NE-Metallgießereien	.	.	.	.	6	242	4 759	508
Chemische Industrie (einschl. Chemiefaser)	17	9 127	357 888	17 062	37	12 559	617 488	20 891
Flachglasindustrie	.	.	.	.	.	.	.	.
Sägerwerke und Holzbearbeitung	30	759	18 706	1 606	30	1 191	40 762	2 299
Holzschliff, Zellstoff, Papier und Pappe erzeugende Industrie	31	5 753	165 495	12 597	.	.	.	.
Kautschukverarbeitende u. Asbestindustrie	7	2 510	65 926	4 513	3	300	5 427	590
<b>Grundstoff- und Produktionsgüterindustrien</b>	<b>202</b>	<b>33 138</b>	<b>1 095 697</b>	<b>67 437</b>	<b>275</b>	<b>43 267</b>	<b>2 176 928</b>	<b>87 298</b>
Stahl- und Schiffbau	13	2 996	60 906	6 272	37	3 799	59 727	7 369
Maschinenbau	64	7 043	146 591	12 989	112	21 072	491 985	42 191
Fahrzeugbau	5	213	4 524	392	7	664	15 221	1 245
Elektrotechnische Industrie <sup>4)</sup>	20	5 967	103 940	10 972	23	4 378	42 952	3 192
Feinmechanische und optische Industrie	5	938	12 946	1 818	7	151	1 530	286
Stahlverformung (einschl. Gesek- schmieden)	11	1 489	26 890	3 077	15	2 176	70 159	4 330
Heiz- und Kochgeräteindustrie	.	.	.	.	6	4 070	83 951	8 269
Blechwaren- und Feinblechpackungs- industrie	6	266	4 605	525	41	4 082	76 410	8 495
Schloß- und Beschlagindustrie	.	.	.	.	.	.	.	.
Fahrradteile- und Kraftradteileindustrie	.	.	.	.	.	.	.	.
Schneidwaren- und Besteckindustrie	.	.	.	.	.	.	.	.
Metallwaren- und Kurzwarenindustrie	14	6 463	89 518	12 386	8	312	3 039	645
Werkzeugindustrie	.	.	.	.	.	.	.	.
<b>Investitionsgüterindustrien</b>	<b>140</b>	<b>25 620</b>	<b>454 630</b>	<b>48 909</b>	<b>257</b>	<b>41 627</b>	<b>855 074</b>	<b>82 980</b>
Feinkeramische Industrie	.	.	.	.	.	.	.	.
Hohlglasindustrie	11	2 307	23 754	4 791	9	1 935	14 999	3 225
Holzverarbeitende Industrie	27	1 222	20 815	2 632	80	6 511	117 333	12 804
Papierverarbeitende Industrie	31	2 517	58 695	5 133	9	914	38 362	1 859
Druckereien und Vervielfältigungsindustrie	19	640	11 233	1 369	61	2 552	36 185	4 755
Kunststoffverarbeitende Industrie	.	.	.	.	5	169	2 207	324
Ledererzeugende Industrie	11	433	14 998	871	.	.	.	.

Anmerkungen S. 129.



### 6. Beschäftigte, Gehälter, Löhne, geleistete Arbeiterstunden und Umsatz 1955 nach hauptbeteiligten Industriegruppen

Industriegruppe Hauptgruppe	Betriebe	Beschäftigte <sup>1)</sup>	Umsatz	Geleistete Arbeiter- stunden	Betriebe <sup>1)</sup>	Beschäftigte	Umsatz	Geleistete Arbeiter- stunden
	Monatsdurchschnitt		1000 DM	1000 Std.	Monatsdurchschnitt		1000 DM	1000 Std.
noch: Regierungsbezirk Aachen					noch: Regierungsbezirk Münster			
Lederverarbeitende Industrie	7	164	2 763	288	10	413	7 320	806
Schuhindustrie	25	1 245	18 757	2 133	13	1 337	23 991	2 522
Textilindustrie	168	15 287	355 503	30 041	291	60 447	1 416 267	121 286
Bekleidungsindustrie	52	3 120	48 380	5 789	151	14 132	215 999	26 620
Sonstige Verbrauchsgüterindustrien	9	309	2 465	645	21	1 616	14 915	8 378
<b>Verbrauchsgüterindustrien</b>	<b>370</b>	<b>28 419</b>	<b>574 374</b>	<b>55 817</b>	<b>653</b>	<b>90 180</b>	<b>1 889 253</b>	<b>177 896</b>
Mühlenindustrie	8	134	11 870	221	15	548	51 625	972
Nährmittelindustrie (einschl. Nährhefe)	—	—	—	—	—	—	—	—
Zuckerindustrie	—	—	—	—	—	—	—	—
Süßwarenindustrie	5	4 125	150 257	8 659	14	795	21 342	1 508
Ölmühlen und Margarineindustrie	—	—	—	—	—	—	—	—
Brauereien und Mälzereien	10	331	12 799	623	9	885	44 005	1 636
Tabakverarbeitende Industrie	—	—	—	—	—	—	—	—
Sonst. Nahrungs- u. Genußmittelindustrien	46	1 833	104 565	3 526	126	5 249	381 624	9 136
<b>Nahrungs- und Genußmittelindustrien</b>	<b>75</b>	<b>7 290</b>	<b>351 929</b>	<b>15 151</b>	<b>168</b>	<b>8 031</b>	<b>491 151</b>	<b>14 162</b>
<b>Gesamte Industrie</b>	<b>804</b>	<b>131 257</b>	<b>2 936 035</b>	<b>256 439</b>	<b>1 410</b>	<b>345 922</b>	<b>7 361 997</b>	<b>660 790</b>
Regierungsbezirk Detmold					Regierungsbezirk Arnsberg			
<b>Bergbau<sup>1)</sup></b>	<b>—</b>	<b>—</b>	<b>—</b>	<b>—</b>	<b>92</b>	<b>185 032</b>	<b>2 191 363</b>	<b>337 691</b>
Mineralölverarbeitung	—	—	—	—	261	13 557	816 201	28 859
Industrie der Steine und Erden	170	6 805	121 934	15 536	30	90 008	4 464 653	180 731
Hochofen-, Stahl- und Warmwalzwerke	—	—	—	—	8	1 467	48 681	2 935
Schmiede-, Preß- und Hammerwerke	—	—	—	—	184	22 954	1 078 840	47 072
Ziehereien und Kaltwalzwerke	21	4 111	130 165	8 444	46	16 265	694 477	32 456
NE-Metallindustrie	—	—	—	—	94	19 145	396 641	39 129
Eisen-, Stahl- und Tempergießereien	16	2 413	41 146	5 085	51	4 282	105 231	8 764
NE-Metallgießereien	—	—	—	—	78	10 030	411 809	18 298
Chemische Industrie (einschl. Chemiefaser)	43	2 725	78 560	4 114	—	—	—	—
Flachglasindustrie	—	—	—	—	112	4 234	106 332	8 244
Sägewerke und Holzbearbeitung	76	8 843	222 401	18 077	24	3 903	188 724	8 383
Holzschliff, Zellstoff, Papier und Pappe	—	—	—	—	11	1 220	24 767	2 310
erzeugende Industrie	11	1 946	77 574	4 109	—	—	—	—
Kautschukverarbeitende und Asbest-	8	1 377	25 692	2 774	11	1 220	24 767	2 310
industrie	—	—	—	—	—	—	—	—
<b>Grundstoff- und Produktionsgüterindustrien</b>	<b>349</b>	<b>28 704</b>	<b>709 932</b>	<b>59 148</b>	<b>909</b>	<b>191 178</b>	<b>8 022 195</b>	<b>385 285</b>
Stahl- und Schiffbau	25	1 862	35 177	3 646	142	25 064	574 480	49 170
Maschinenbau	145	29 000	481 883	55 167	350	55 829	1 250 845	102 735
Fahrzeugbau	54	6 828	166 434	13 804	26	1 896	37 652	3 578
Elektrotechnische Industrie <sup>1)</sup>	45	8 347	198 905	15 845	236	40 620	803 908	77 490
Feinmechanische und optische Industrie	11	1 062	15 959	2 134	15	667	7 241	1 172
Stahlverformung (einschl. Gesenks-	—	—	—	—	455	41 425	1 108 877	83 363
schmieden)	15	1 802	43 183	3 708	18	4 506	85 181	8 839
Heiz- und Kochgeräteindustrie	—	—	—	—	—	—	—	—
Blechwaren- und Feinblechpackungs-	31	4 909	81 715	8 024	196	19 593	496 093	37 679
industrie	12	1 373	26 096	2 774	115	7 797	126 746	15 201
Schloß- und Beschlagindustrie	28	3 473	66 385	7 140	71	11 131	219 533	22 400
Fahrradteile- und Kraftradteileindustrie	—	—	—	—	17	838	14 332	1 636
Schneidwaren- und Besteckindustrie	10	945	11 909	1 898	193	15 689	261 587	29 983
Metallwaren- und Kurzwarenindustrie	—	—	—	—	34	1 278	24 262	2 447
Werkzeugindustrie	379	59 179	1 136 172	115 081	1 868	226 333	5 010 737	435 693
<b>Investitionsgüterindustrien</b>	<b>4</b>	<b>233</b>	<b>2 004</b>	<b>445</b>	<b>9</b>	<b>853</b>	<b>15 329</b>	<b>1 707</b>
Feinkeramische Industrie	34	2 423	36 461	4 999	15	1 920	16 177	4 506
Hohlglasindustrie	471	33 806	595 446	70 691	129	6 286	97 520	12 851
Holzverarbeitende Industrie	50	7 169	133 657	14 336	51	2 963	50 862	5 776
Papierverarbeitende Industrie	88	4 788	33 113	9 333	127	6 688	102 066	13 105
Druckereien und Vervielfältigungsindustrie	23	1 592	21 600	3 243	60	2 922	51 240	5 764
Kunststoffverarbeitende Industrie	5	849	20 379	1 670	4	219	8 953	433
Ledererzeugende Industrie	15	540	8 058	1 026	16	510	8 886	906
Lederverarbeitende Industrie	27	1 844	25 571	3 334	12	846	12 124	1 519
Schuhindustrie	137	21 597	492 957	40 064	102	13 099	311 827	24 623
Textilindustrie	341	30 256	524 042	55 502	104	8 005	114 383	15 161
Bekleidungsindustrie	32	1 523	15 627	3 176	45	2 943	32 477	5 719
Sonstige Verbrauchsgüterindustrien	1 227	106 620	1 958 915	207 819	674	47 254	821 244	92 070
<b>Verbrauchsgüterindustrien</b>	<b>17</b>	<b>443</b>	<b>46 797</b>	<b>780</b>	<b>11</b>	<b>537</b>	<b>63 915</b>	<b>931</b>
Mühlenindustrie	6	1 401	62 708	2 202	4	512	26 053	820
Nährmittelindustrie (einschl. Nährhefe)	4	521	47 864	1 205	—	—	—	—
Zuckerindustrie	27	2 770	116 464	5 348	15	3 337	107 051	6 768
Süßwarenindustrie	5	458	32 114	723	—	—	—	—
Ölmühlen und Margarineindustrie	13	1 033	45 540	1 992	31	6 327	380 471	11 855
Brauereien und Mälzereien	129	13 098	264 902	25 367	5	268	7 921	467
Tabakverarbeitende Industrie	—	—	—	—	—	—	—	—
Sonst. Nahrungs- u. Genußmittelindustrien	150	8 618	539 130	15 694	148	5 014	281 168	8 855
<b>Nahrungs- und Genußmittelindustrien</b>	<b>351</b>	<b>28 342</b>	<b>1 155 519</b>	<b>53 811</b>	<b>216</b>	<b>16 254</b>	<b>842 731</b>	<b>30 285</b>
<b>Gesamte Industrie</b>	<b>2 308</b>	<b>223 543</b>	<b>4 971 283</b>	<b>436 740</b>	<b>3 759</b>	<b>666 051</b>	<b>16 888 270</b>	<b>1 281 007</b>

Anmerkungen S. 129.

## 7. Betriebe, Beschäftigte und Umsatz im September 1955<sup>1)</sup>

### nach hauptbeteiligten Industriegruppen

Industriegruppe / Hauptgruppe a = Betriebe b = Beschäftigte c = Umsatz in 1000 DM	Betriebe <sup>2)</sup> mit einer Beschäftigtenzahl von								Ins- gesamt
	1 bis 9	10 bis 19	20 bis 49	50 bis 99	100 bis 199	200 bis 499	500 bis 999	1000 und mehr	
Kohlenbergbau <sup>3)</sup> . . . . .	a 40 b 212 c 266	a 41 b 601 c 705	a 44 b 1 444 c 1 345	a 25 b 1 830 c 1 445	a 34 b 5 101 c 4 333	a 49 b 16 392 c 32 045	a 20 b 13 333 c 22 527	a 149 b 499 211 c 509 752	402 538 124 572 418
Metallergbergbau . . . . .	a — b — c —	a — b — c —	a — b — c —	a 4 b 388 c 599	a — b — c —	a — b — c —	a 5 b 5 770 c 8 225	a — b — c —	9 6 108 8 824
Sonstiger Bergbau und Torf . . . . .	a — b — c —	a 5 b 58 c 60	a — b — c —	a 5 b 461 c 339	a — b — c —	a — b — c —	a 6 b 2 805 c 4 338	a — b — c —	16 3 324 4 737
<b>Bergbau</b> . . . . .	a 132 b 2 369 c 2 418	a — b — c —	a 65 b 7 442 c 6 286	a — b — c —	a 230 b 537 745 c 577 275	a — b — c —	a — b — c —	a — b — c —	427 547 556 585 979
Mineralölverarbeitung . . . . .	a 9 b 136 c 546	a — b — c —	a 12 b 366 c 2 240	a 7 b 441 c 1 895	a — b — c —	a 5 b 9 940 c 85 362	a — b — c —	a — b — c —	23 10 883 90 043
Kohlenwertstoffindustrie . . . . .	a — b — c —	a — b — c —	a 4 b 390 c 3 374	a — b — c —	a — b — c —	a 5 b 3 384 c 18 071	a — b — c —	a — b — c —	9 3 774 21 445
Industrie der Steine und Erden . . . . .	a 789 b 3 569 c 5 804	a 232 b 3 130 c 6 403	a 590 b 17 423 c 27 876	a 196 b 13 416 c 27 432	a 88 b 11 600 c 30 022	a 34 b 9 338 c 30 808	a 12 b 9 415 c 23 565	a — b — c —	1 941 67 936 151 910
Hochofen-, Stahl- u. Warmwalzwerke . . . . .	a — b — c —	a — b — c —	a 3 b 123 c 312	a — b — c —	a 9 b 1 420 c 11 948	a 16 b 5 721 c 26 193	a 5 b 3 477 c 15 030	a 36 b 196 519 c 874 485	69 207 260 927 968
Schmiede-, Preß- u. Hammerwerke . . . . .	a 4 b 27 c 84	a 5 b 134 c 446	a — b — c —	a 8 b 560 c 1 819	a 7 b 1 069 c 2 855	a — b — c —	a 3 b 3 373 c 6 814	a — b — c —	34 7 211 18 485
Ziehereien u. Kaltwalzwerke . . . . .	a 112 b 475 c 1 127	a 54 b 764 c 2 859	a 91 b 2 959 c 9 313	a 51 b 3 742 c 16 884	a 44 b 6 405 c 24 653	a 34 b 10 251 c 41 728	a 11 b 7 798 c 28 618	a 9 b 15 591 c 58 234	406 47 985 183 416
NE-Metallindustrie . . . . .	a 23 b 120 c 402	a 14 b 205 c 939	a 21 b 698 c 4 224	a 17 b 1 324 c 6 148	a 6 b 889 c 2 548	a 21 b 7 269 c 36 649	a 11 b 8 526 c 32 628	a 11 b 15 962 c 51 648	124 34 993 135 186
Eisen-, Stahl- u. Tempergießereien . . . . .	a 28 b 164 c 292	a 21 b 329 c 536	a 69 b 2 363 c 3 908	a 61 b 4 302 c 6 541	a 47 b 6 243 c 10 285	a 55 b 17 538 c 30 118	a 11 b 7 957 c 17 337	a 12 b 22 622 c 52 794	304 61 518 121 811
NE-Metallgießereien . . . . .	a 100 b 448 c 851	a 32 b 466 c 963	a 35 b 1 042 c 2 022	a 23 b 1 508 c 3 567	a 13 b 1 851 c 4 669	a 4 b 1 421 c 2 784	a — b 3 053 c 7 820	a — b — c —	211 9 789 22 476
Chemische Industrie (einschl. Chemiefaser) . . . . .	a 690 b 2 972 c 6 669	a 142 b 2 083 c 7 152	a 172 b 5 155 c 16 702	a 84 b 6 039 c 21 401	a 54 b 7 206 c 26 487	a 42 b 13 479 c 43 416	a 19 b 59 362 c 316 801	a 26 b 96 707 c —	1 229 146 851 497 990
Flachglasindustrie . . . . .	a — b — c —	a — b — c —	a — b — c —	a — b — c —	a — b — c —	a 9 b 10 247 c 26 812	a — b — c —	a — b — c —	9 10 247 26 812
Sägewerke und Holzbearbeitung . . . . .	a 347 b 1 586 c 3 353	a 117 b 1 657 c 3 846	a 122 b 3 541 c 8 533	a 45 b 3 195 c 7 094	a 15 b 1 974 c 4 066	a 12 b 3 461 c 9 902	a 5 b 4 336 c 8 601	a — b — c —	663 19 750 45 395
Holzschliff, Zellstoff, Papier und Pappe erzeugende Industrie . . . . .	a 9 b 45 c 72	a 13 b 192 c 304	a 14 b 457 c 1 207	a 16 b 1 128 c 3 506	a 30 b 4 200 c 12 944	a 30 b 9 514 c 30 348	a 9 b 7 117 c 30 125	a — b — c —	121 22 653 78 506
Kautschukverarbeitende und Asbestindustrie . . . . .	a 54 b 262 c 503	a 11 b 161 c 202	a 22 b 709 c 1 578	a 9 b 587 c 957	a 8 b 1 081 c 1 997	a 10 b 3 082 c 5 874	a 3 b 2 264 c 3 535	a 5 b 6 917 c 15 609	122 15 063 30 255
<b>Grundstoff- und Produktionsgüterindustrien</b>	a 2 157 b 9 677 c 19 206	a 647 b 9 161 c 23 878	a 1 153 b 34 894 c 78 302	a 519 b 36 392 c 98 229	a 326 b 44 715 c 135 114	a 266 b 83 391 c 264 704	a 91 b 64 374 c 233 918	a 116 b 383 309 c 1 498 347	5 275 665 913 2 351 698

<sup>1)</sup> Einschl. der Betriebe mit 1 bis 9 Beschäftigten. — <sup>2)</sup> In Fällen, in denen nur ein oder zwei Betriebe an einer Größenklasse beteiligt sind, ist wegen der Geheimhaltungsbestimmungen eine Veröffentlichung nicht möglich. Diese Angaben sind mit den Werten einer oder mehrerer anderen Größenklassen zusammengefaßt. — <sup>3)</sup> Einschl. Kleinzechen und Schürfbetriebe und einschl. Kohlenwertstoffanlagen. — <sup>4)</sup> Einschl. Sportwaffenindustrie.



**7. Betriebe, Beschäftigte und Umsatz im September 1955<sup>1)</sup>**  
**nach hauptbeteiligten Industriegruppen**

Industriegruppe / Hauptgruppe a = Betriebe b = Beschäftigte c = Umsatz in 1000 DM	Betriebe <sup>2)</sup> mit einer Beschäftigtenzahl von								Ins- gesamt
	1 bis 9	10 bis 19	20 bis 49	50 bis 99	100 bis 199	200 bis 499	500 bis 999	1000 und mehr	
Stahl- und Schiffbau . . . . .	a 103 b 518 c 779	75 1 118 1 585	173 5 619 8 832	123 8 562 13 494	67 9 403 15 177	53 16 299 29 124	15 10 596 21 410	18 41 763 124 560	627 93 878 214 461
Maschinenbau . . . . .	a 617 b 2 971 c 4 141	281 4 175 6 068	457 14 693 22 828	322 22 968 36 863	199 27 573 47 687	185 56 466 98 874	49 33 978 66 185	44 95 031 187 895	2 154 257 855 470 541
Fahrzeugbau . . . . .	a 56 b 280 c 375	32 473 716	57 1 778 2 970	32 2 276 4 073	22 3 199 4 567	19 6 210 12 011	10 6 761 16 316	9 24 632 85 470	237 45 609 126 498
Elektrotechnische Industrie . . . . .	a 286 b 1 427 c 2 294	93 1 875 2 154	175 5 748 11 242	113 8 117 14 553	114 16 159 27 515	84 26 349 66 092	36 25 111 73 112	25 46 536 126 196	926 130 822 323 158
Feinmechanische und optische Industrie . . . . .	a 101 b 492 c 604	24 359 347	47 1 487 1 532	29 2 063 2 325	15 2 016 3 002	6 2 644 3 258	— — —	— — —	222 9 061 11 068
Stahlverformung (einschl. Gesenkschmieden) . . . . .	a 543 b 2 603 c 4 133	156 2 331 4 172	273 8 563 16 802	150 10 266 20 096	80 11 701 25 797	63 18 559 42 777	17 11 947 26 334	4 7 934 17 834	1 286 73 904 159 945
Heiz- und Kochgeräteindustrie . . . . .	a 6 b 26 c 50	7 108 200	5 162 510	5 389 857	10 1 439 2 417	5 1 558 2 860	5 8 335 15 994	— — —	43 12 017 22 898
Blechwaren- und Feinblechpackungs- industrie . . . . .	a 263 b 1 212 c 2 008	92 1 354 2 203	139 4 513 8 388	103 7 115 14 922	68 9 402 20 368	38 11 682 23 468	13 8 698 18 144	— — —	716 43 976 89 501
Schloß- und Beschlagindustrie . . . . .	a 201 b 932 c 1 309	59 865 1 479	95 3 126 4 993	74 5 153 7 310	48 6 942 9 975	25 7 562 12 013	6 5 644 7 579	— — —	508 30 224 44 658
Fahrradteile- und Kraftradteileindustrie . . . . .	a 68 b 350 c 454	26 384 589	36 1 172 1 754	27 1 851 2 977	27 3 747 6 704	11 3 455 6 024	6 3 482 5 572	4 5 858 11 056	205 20 299 35 130
Schneidwaren- und Besteckindustrie <sup>4)</sup> . . . . .	a 784 b 3 012 c 4 708	117 1 686 3 009	122 3 750 6 514	40 2 823 4 568	22 3 154 4 301	11 4 139 5 858	— — —	— — —	1 096 18 564 28 958
Metallwaren- und Kurzwaren- industrie . . . . .	a 412 b 1 693 c 2 406	72 1 081 1 438	122 3 779 5 265	73 5 139 7 830	43 6 138 8 235	34 10 216 13 621	9 5 739 8 535	3 5 380 8 780	768 39 165 56 110
Werkzeugindustrie . . . . .	a 616 b 2 524 c 3 622	133 1 944 3 233	139 4 267 6 969	51 3 529 5 824	19 2 563 4 990	11 3 690 5 742	4 3 904 7 140	— — —	973 22 421 37 520
Investitionsgüterindustrien . . . . .	a 4 056 b 18 040 c 26 883	1 167 17 253 27 193	1 840 58 657 98 099	1 142 80 251 137 692	734 103 436 180 735	541 166 002 317 943	170 116 818 253 164	111 237 338 578 737	9 761 797 795 1 620 446
Feinkeramische Industrie . . . . .	a 50 b 255 c 384	9 144 273	16 582 880	9 678 587	8 1 247 2 252	9 3 179 5 967	7 4 422 8 252	— — —	108 10 507 18 595
Hohlglasindustrie . . . . .	a 58 b 271 c 369	25 367 499	34 994 1 685	16 1 083 1 535	8 1 176 1 565	15 4 903 4 928	9 11 227 16 364	— — —	165 20 021 26 945
Holzverarbeitende Industrie . . . . .	a 626 b 2 868 c 3 956	187 2 765 3 619	389 12 572 17 329	209 14 608 23 351	100 13 449 21 061	42 12 360 21 509	7 6 301 10 859	— — —	1 560 64 923 101 684
Papierverarbeitende Industrie . . . . .	a 198 b 1 057 c 1 468	75 1 105 2 034	134 4 102 7 131	84 6 007 11 742	38 5 189 11 053	20 5 647 13 604	9 7 542 12 164	— — —	558 30 649 59 196
Druckereien und Vervielfältigungsindustrie . . . . .	a 993 b 4 700 c 5 136	240 3 512 3 987	245 7 444 9 166	102 7 343 9 407	49 6 501 8 859	23 6 745 9 807	8 6 056 12 046	— — —	1 660 42 301 58 408
Kunststoffverarbeitende Industrie . . . . .	a 183 b 833 c 1 360	51 758 1 118	70 2 169 3 001	35 2 493 3 692	17 2 144 3 061	8 2 471 3 699	4 3 368 6 730	— — —	368 14 236 22 661

7. Betriebe, Beschäftigte und Umsatz im September 1955<sup>1)</sup>  
nach hauptbeteiligten Industriegruppen

Industriegruppe / Hauptgruppe a=Betriebe b=Beschäftigte c=Umsatz in 1000 DM	Betriebe <sup>2)</sup> mit einer Beschäftigtenzahl von								Ins- gesamt
	1 bis 9	10 bis 19	20 bis 49	50 bis 99	100 bis 199	200 bis 499	500 bis 999	1000 und mehr	
Ledererzeugende Industrie . . . . .	a 26 b 128 c 335	12 167 445	15 451 1 333	14 1 000 3 008	8 1 033 3 084	6 2 321 6 201	— — —	—	81 5 100 14 406
Lederverarbeitende Industrie . . . . .	a 192 b 871 c 1 088	45 644 817	48 1 452 2 094	18 1 172 1 691	9 1 319 1 951	— — —	— — —	—	312 5 458 7 641
Schuhindustrie . . . . .	a 63 b 252 c 281	28 382 542	45 1 346 1 736	81 2 188 3 090	25 3 409 6 280	12 3 357 5 541	— — —	3 5 475 9 729	207 16 409 27 199
Textilindustrie . . . . .	a 1 038 b 4 565 c 7 163	319 4 672 7 497	497 15 648 27 731	322 22 813 43 180	227 32 070 66 097	224 70 049 161 574	89 62 312 134 191	24 35 011 85 558	2 740 247 140 532 991
Bekleidungsindustrie . . . . .	a 736 b 3 380 c 4 142	280 4 143 5 507	479 15 127 19 558	256 17 912 27 527	167 23 324 37 315	90 26 629 50 568	14 9 799 17 760	4 4 341 8 101	2 026 104 655 170 478
Sonstige Verbrauchsgüterindustrien . . . . .	a 93 b 405 c 354	49 732 591	101 3 206 2 431	55 3 717 3 160	31 4 605 4 729	12 3 465 2 932	— — —	— — —	341 16 130 14 197
Verbrauchsgüterindustrien . . . . .	a 4 256 b 19 585 c 26 036	1 320 19 391 26 929	2 073 65 093 94 075	1 151 81 014 131 970	685 95 033 166 417	460 139 662 282 816	141 96 767 193 158	40 60 984 133 000	10 126 577 529 1 054 401
Mühlenindustrie . . . . .	a 51 b 276 c 1 434	36 480 3 590	27 763 6 517	14 1 046 13 453	7 900 12 665	5 1 593 22 675	— — —	— — —	140 5 058 60 334
Nahrungsmittelindustrie (einschl. Nahrhefe) . . . . .	a 32 b 149 c 422	5 65 272	9 235 589	3 231 731	3 497 1 811	4 2 053 5 810	— — —	— — —	56 3 230 9 635
Zuckerindustrie . . . . .	a — b — c —	— — —	4 166 880	— — —	13 3 991 81 566	— — —	— — —	— — —	17 4 157 32 446
Süßwarenindustrie . . . . .	a 89 b 409 c 677	26 394 946	33 1 058 2 855	32 2 140 5 277	16 2 074 8 467	15 4 423 10 144	4 3 159 9 681	5 12 907 33 220	220 26 570 71 267
Ölmühlen u. Margarineindustrie . . . . .	a 6 b 75 c 317	— — —	— — —	4 267 3 139	6 845 10 174	6 2 314 45 355	3 1 987 40 997	— — —	25 5 438 99 982
Brauereien und Mälzereien . . . . .	a 15 b 97 c 271	22 338 1 446	37 1 144 4 136	34 2 387 9 836	17 2 283 9 534	12 4 081 19 984	6 4 311 24 523	— — —	143 14 641 69 730
Tabakverarbeitende Industrie . . . . .	a 357 b 1 152 c 1 408	37 493 792	43 1 369 2 185	22 1 541 3 322	18 2 460 5 750	12 3 389 7 143	4 5 882 10 397	— — —	493 16 286 30 997
Sonstige Nahrungs- und Genußmittelindustrien . . . . .	a 1 380 b 6 425 c 22 219	324 4 646 23 062	349 10 861 46 472	127 8 801 34 053	69 9 417 37 544	32 9 562 44 113	3 2 403 13 388	— — —	2 284 52 115 220 848
Nahrungs- und Genußmittelindustrien . . . . .	a 1 925 b 8 516 c 26 478	456 6 494 30 644	499 15 460 62 922	238 16 538 70 256	137 18 647 87 105	95 29 064 164 723	18 11 686 95 779	10 21 090 57 332	3 378 127 495 595 239
Gesamte Industrie . . . . .	a 12 439 b 56 046 c 99 159	3 632 52 902 109 083	5 610 175 642 334 826	3 079 216 314 439 951	1 918 267 154 573 858	1 416 436 329 1 064 365	444 305 583 802 722	429 1 206 318 2 783 799	28 967 2 716 288 6 207 763



### 8. Brennstoffverbrauch, Stromerzeugung, Strom- und Gasverbrauch der Industrie 1955 nach hauptbeteiligten Industriegruppen

Industriegruppe Hauptgruppe	Brennstoffverbrauch				Heizöl- ver- brauch	Strom- erzeugung (Eigen- erzeugung)	Abgabe von Strom an das öffentliche Netz und an andere Betriebe	Strom- verbrauch	Gas- verbrauch (Stadt- und Kokerei- gas)
	ins- gesamt in Stein- kohl- ein- heiten <sup>1)</sup>	Stein- kohle (einschl. Stein- kohl- briketts)	Stein- kohl- koks	Roh- braun- kohle (einschl. Braun- kohl- briketts)					
	1000 t				t		1000 kWh		1000 cbm
Kohlenbergbau <sup>2)</sup> . . . . .	19 376	12 347	1 825	14 927	68 511	12 793 573	7 961 019	6 910 012	6 242 871
Eisenerzbergbau . . . . .	25	6	7	37	—	—	—	26 567	0
Metallergbergbau . . . . .	23	9	14	1	291	175	851	113 559	—
Sonstiger Bergbau und Torf . . . . .	9	8	0	—	—	2 456	27	26 828	—
<b>Bergbau . . . . .</b>	<b>19 433</b>	<b>12 370</b>	<b>1 846</b>	<b>14 965</b>	<b>68 802</b>	<b>12 796 204</b>	<b>7 961 897</b>	<b>7 076 966</b>	<b>6 242 871</b>
Mineralölverarbeitung . . . . .	1 352	769	2	1 111	57 832	1 689 217	818 607	1 461 689	629 741
Kohlenwertstoffindustrie <sup>3)</sup> . . . . .	64	46	19	0	50 426	1 247	—	82 842	259 685
Industrie der Steine und Erden . . . . .	3 109	1 857	1 064	299	16 547	29 108	1 752	935 839	53 463
Hochofen-, Stahl- und Warmwalzwerke . . . . .	14 742	1 481	13 054	353	232 728	2 718 308	235 138	4 733 640	4 332 346
Schmiede-, Preß- und Hammerwerke . . . . .	90	56	5	53	197	23	18	70 810	138 052
Ziehereien und Kaltwalzwerke . . . . .	189	116	27	75	1 751	79 030	64 871	447 687	244 020
NE-Metallindustrie . . . . .	726	318	111	760	9 443	97 044	1 138	1 470 397	141 381
Eisen-, Stahl- und Tempergießereien . . . . .	828	109	655	96	9 416	49 613	5 318	444 138	272 445
NE-Metallgießereien . . . . .	18	1	15	2	3 913	445	21	30 773	42 979
Chemische Industrie (einschl. Chemiefaser) . . . . .	3 819	2 508	399	2 365	87 570	2 829 277	353 724	6 347 505	1 142 138
Flachglasindustrie . . . . .	164	16	4	272	38 864	—	4 413	107 512	192 474
Sägewerke und Holzbearbeitung . . . . .	61	49	1	22	1 233	25 689	867	65 986	663
Holzschliff, Zellstoff, Papier und Pappe erzeugende Industrie . . . . .	807	603	4	585	1 228	519 331	30 486	708 522	84
Kautschukverarbeitende und Asbest- industrie . . . . .	69	55	2	17	222	3 730	—	72 057	829
<b>Grundstoff- und Produktionsgüterindustrie . . . . .</b>	<b>26 038</b>	<b>7 984</b>	<b>15 362</b>	<b>6 010</b>	<b>512 060</b>	<b>8 042 062</b>	<b>1 516 353</b>	<b>16 979 397</b>	<b>7 450 300</b>
Stahl- und Schiffbau . . . . .	127	60	53	30	2 369	2 429	464	177 429	87 107
Maschinenbau . . . . .	397	175	184	75	10 809	61 304	57 708	511 898	197 590
Fahrzeugbau . . . . .	51	15	19	43	2 884	585	82	125 786	37 422
Elektrotechnische Industrie . . . . .	202	94	44	112	5 023	12 521	624	287 314	46 254
Feinmechanische und optische Industrie . . . . .	6	2	4	0	224	91	2	7 200	2 194
Stahlverformung (einschl. Gesenk- schmieden) . . . . .	175	81	78	33	9 242	7 237	2 811	293 142	341 846
Heiz- und Kochgeräteindustrie . . . . .	20	5	13	2	60	117	—	24 594	34 631
Blechwaren- und Feinblechpackungs- industrie . . . . .	64	22	32	16	1 924	5 659	559	86 346	56 219
Schloß- und Beschlagindustrie . . . . .	38	15	21	2	1 420	1 402	109	40 287	14 546
Fahrradteile und Kraftfahrzeileindustrie . . . . .	29	16	10	5	1 428	199	—	57 461	36 017
Schneidwaren- und Besteckindustrie <sup>4)</sup> . . . . .	22	6	15	3	1 196	519	79	30 083	9 273
Metallwaren- und Kurzwarenindustrie . . . . .	51	31	18	3	956	1 382	242	84 988	18 690
Werkzeugindustrie . . . . .	40	17	21	2	1 700	1 313	45	71 433	35 239
<b>Investitionsgüterindustrien . . . . .</b>	<b>1 222</b>	<b>539</b>	<b>512</b>	<b>326</b>	<b>39 235</b>	<b>94 758</b>	<b>62 725</b>	<b>1 797 961</b>	<b>917 028</b>
Feinkeramische Industrie . . . . .	66	26	5	58	555	4 519	233	35 446	54 510
Hohlglasindustrie . . . . .	180	26	5	151	73 453	3 473	14	125 362	257 027
Holzverarbeitende Industrie . . . . .	72	41	19	22	547	29 457	810	88 139	907
Papierverarbeitende Industrie . . . . .	40	19	15	12	706	794	609	26 487	3 414
Druckereien u. Vervielfältigungsindustrie . . . . .	30	8	21	3	639	150	265	44 661	5 751
Kunststoffverarbeitende Industrie . . . . .	21	15	5	2	1 043	5 379	32	45 687	2 852
Ledererzeugende Industrie . . . . .	38	28	1	22	—	3 234	48	15 643	546
Lederverarbeitende Industrie . . . . .	6	3	2	2	18	1 286	—	3 217	341
Schuhindustrie . . . . .	9	3	5	0	149	600	17	10 531	430
Textilindustrie . . . . .	1 168	1 046	68	145	10 599	204 789	20 231	881 767	11 144
Bekleidungsindustrie . . . . .	45	21	23	2	1 197	756	21	38 838	5 316
Sonstige Verbrauchsgüterindustrien . . . . .	66	52	5	13	2 823	783	81	15 657	2 710
<b>Verbrauchsgüterindustrien . . . . .</b>	<b>1 691</b>	<b>1 288</b>	<b>174</b>	<b>432</b>	<b>91 729</b>	<b>255 220</b>	<b>22 361</b>	<b>1 331 435</b>	<b>344 948</b>
Mühlenindustrie . . . . .	58	36	4	55	174	25 871	1 531	95 292	539
Nährmittelindustrie (einschl. Nahrhefe) . . . . .	11	9	1	1	—	2 366	—	7 845	408
Zuckerindustrie . . . . .	384	124	10	584	—	66 977	—	72 514	39
Süßwarenindustrie . . . . .	51	40	3	18	803	1 357	485	60 647	17 645
Ölmühlen und Margarine-Industrie . . . . .	122	99	23	0	7 106	7 476	391	60 021	336
Brauereien und Mälzereien . . . . .	159	149	6	8	66	9 352	102	76 956	3 367
Tabakverarbeitende Industrie . . . . .	14	5	9	1	54	226	17	5 931	860
Sonstige Nahrungs- und Genußmittel- industrien . . . . .	346	232	40	125	2 810	35 934	2 224	133 604	26 454
<b>Nahrungs- und Genußmittelindustrien . . . . .</b>	<b>1 095</b>	<b>694</b>	<b>96</b>	<b>792</b>	<b>11 013</b>	<b>149 559</b>	<b>4 750</b>	<b>512 813</b>	<b>49 648</b>
<b>Gesamte Industrie . . . . .</b>	<b>49 479</b>	<b>22 875</b>	<b>17 990</b>	<b>22 525</b>	<b>722 839</b>	<b>21 337 803</b>	<b>9 568 086</b>	<b>27 698 572</b>	<b>15 004 795</b>

<sup>1)</sup> Bei der Umrechnung wurde zugrundegelegt: 1 t Steinkohle = 1 t Steinkohlenkoks, 3 t Rohbraunkohle, 1,5 t Braunkohlenbriketts oder 1,5 t Braunkohlenkoks. — <sup>2)</sup> Einschl. der dem Kohlenbergbau angeschlossenen Betriebe. — <sup>3)</sup> Ausschl. der dem Kohlenbergbau angeschlossenen Kohlenwertstoffbetriebe. — <sup>4)</sup> Einschl. Sportwaffenindustrie.

### 9. Beschäftigte, Gehälter, Löhne, geleistete Arbeiterstunden und Umsatz 1953—1955 nach kleineren Verwaltungsbezirken

Verwaltungsbezirk	Beschäftigte				Umsatz <sup>1)</sup>		Bruttogehälter einschließlich Lehrlingsgehälter	Bruttolöhne einschließlich Lehrlingslöhne	Geleistete Arbeiterstunden	
	insgesamt	darunter Arbeiter		je 1000 Einwohner	insgesamt	darunter Auslands-umsatz <sup>2)</sup>				
		männlich	weiblich							
Monatsdurchschnitt					1000 DM			1000 Std		
Kreisfreie Städte:										
Düsseldorf . . . . .	1953	91 589	58 169	12 978	158,1	2 913 206	466 928	131 694	311 503	166 904
	1954	97 361	60 361	14 086	160,0	3 164 668	468 819	152 663	333 711	174 918
	1955	104 576	64 217	15 385	164,9	3 679 764	538 493	178 854	378 407	186 898
Duisburg . . . . .	1953	85 087	67 492	5 730	190,8	2 734 685	335 045	87 340	346 980	170 453
	1954	86 144	67 881	5 855	186,4	3 049 523	345 208	94 580	361 895	172 092
	1955	91 290	71 516	6 643	192,9	3 716 611	385 279	108 538	412 780	182 427
Essen . . . . .	1953	101 241	76 924	10 236	156,1	1 614 726	74 152	101 967	376 384	187 836
	1954	103 705	78 049	10 881	155,2	1 767 870	74 716	110 137	391 553	191 059
	1955	109 789	81 062	12 405	160,8	2 092 273	84 187	130 352	437 656	201 077
Krefeld . . . . .	1953	43 397	23 611	10 409	233,7	1 242 836	174 376	58 077	130 920	78 530
	1954	45 641	24 683	11 013	239,5	1 431 492	201 754	64 621	142 576	82 947
	1955	49 213	26 696	11 913	251,8	1 661 105	227 205	72 980	164 613	89 517
Leverkusen <sup>3)</sup> . . . . .	1953	26 948	15 492	4 206	372,1	935 756	302 059	154 798		43 910
	1954	29 846	17 078	4 842	397,5	1 042 988	364 755	173 607		49 080
	1955	33 165	19 145	5 397	427,8	1 247 344	432 008	202 343		53 597
M.Gladbach . . . . .	1953	29 277	13 838	11 477	218,8	679 990	68 472	23 753	92 391	58 852
	1954	29 770	14 203	11 432	216,9	703 837	87 311	25 621	93 648	58 022
	1955	30 968	14 756	11 813	216,7	756 123	80 276	28 552	103 324	60 772
Mülheim a. d. Ruhr . . . . .	1953	31 239	23 378	2 902	196,3	849 201	105 337	34 158	120 442	60 197
	1954	31 707	23 555	2 939	194,1	895 897	130 886	36 932	123 570	60 919
	1955	34 045	25 164	3 292	204,4	1 024 946	165 716	42 379	140 035	65 062
Neuß . . . . .	1953	14 222	9 026	2 339	199,1	608 673	39 221	17 898	46 247	25 946
	1954	16 008	10 316	2 522	215,2	705 416	68 000	20 483	56 101	30 186
	1955	18 086	11 613	2 999	233,3	799 688	75 160	23 256	69 202	34 331
Oberhausen . . . . .	1953	53 328	43 660	2 575	241,0	1 278 225	159 000	54 674	218 070	102 222
	1954	52 929	43 282	2 354	230,1	1 221 506	160 922	57 697	221 117	101 624
	1955	54 313	43 877	2 412	230,0	1 506 316	184 144	69 132	247 362	103 636
Remscheid . . . . .	1953	26 548	17 667	3 640	238,1	522 157	94 555	28 772	86 108	46 833
	1954	27 713	18 320	4 044	243,5	598 179	120 984	30 709	96 965	51 592
	1955	31 008	20 430	4 807	267,9	728 671	128 174	35 910	118 444	58 302
Rheydt . . . . .	1953	24 831	11 469	9 969	298,1	586 963	48 608	19 074	73 441	48 712
	1954	25 808	11 822	10 405	301,8	609 677	63 073	20 831	76 261	49 855
	1955	26 832	12 494	10 555	306,4	692 778	71 303	23 091	84 768	52 151
Solingen . . . . .	1953	29 124	17 012	6 131	186,4	520 642	125 048	30 971	89 206	52 983
	1954	31 524	18 182	7 014	198,3	597 942	150 616	34 393	102 588	59 230
	1955	35 239	20 153	8 277	218,7	744 541	173 938	39 765	125 129	67 040
Viersen . . . . .	1953	7 619	3 363	3 197	197,9	200 457	20 454	5 567	21 603	15 420
	1954	7 978	3 591	3 291	203,9	195 345	32 724	5 957	22 861	15 828
	1955	8 191	3 760	3 353	207,0	201 120	35 360	6 515	25 161	16 468
Wuppertal . . . . .	1953	78 490	37 886	25 043	202,6	1 562 031	134 891	86 990	231 534	141 306
	1954	82 417	40 115	26 091	203,2	1 712 694	175 169	93 124	252 634	151 505
	1955	89 266	43 180	28 142	221,8	1 969 919	211 395	110 179	288 722	162 459
Landkreise:										
Dinslaken . . . . .	1953	14 228	12 830	336	158,8	213 488	20 287	8 974	59 744	27 236
	1954	14 652	13 029	367	154,5	259 237	20 238	10 477	62 844	27 484
	1955	15 115	13 477	320	153,4	308 731	28 924	11 660	70 511	28 853
Düsseldorf-Mettmann . . . . .	1953	58 266	34 958	13 515	220,0	1 138 482	116 359	57 117	191 746	110 343
	1954	62 983	37 768	14 792	231,2	1 330 815	147 850	62 818	219 641	122 197
	1955	68 659	40 759	16 712	245,4	1 587 667	175 682	72 712	255 786	133 524
Geldern . . . . .	1953	5 072	2 342	1 944	67,5	85 365	1 883	3 139	12 577	9 811
	1954	5 114	2 398	1 923	67,2	91 444	3 468	3 350	13 186	10 029
	1955	5 870	2 521	1 994	69,8	99 747	4 266	3 869	14 525	10 388
Grevenbroich . . . . .	1953	19 987	12 612	4 125	132,9	579 866	81 897	21 845	68 293	38 963
	1954	21 722	13 651	4 617	140,9	671 494	97 521	23 991	77 125	42 834
	1955	23 516	14 718	5 038	150,0	807 902	121 323	28 453	91 148	46 049
Kempen-Krefeld . . . . .	1953	25 936	12 881	9 208	134,9	466 819	62 297	20 593	74 873	49 853
	1954	26 591	13 351	9 314	136,7	499 639	69 434	22 119	79 883	50 703
	1955	28 553	14 319	10 022	145,3	596 996	75 156	25 486	90 220	55 013
Kleve . . . . .	1953	9 735	4 469	3 727	106,3	500 156	7 628	7 342	24 820	18 127
	1954	10 278	4 669	4 001	110,6	610 503	13 172	7 812	25 703	18 901
	1955	11 495	5 145	4 600	122,3	744 649	20 425	8 610	31 417	22 083

<sup>1)</sup> Für Betriebe elektrotechnischer Großunternehmen Produktionswert anstelle des Umsatzes. — <sup>2)</sup> Ohne Kohlenbergbau. — <sup>3)</sup> Gebietsstand 31. 12. 1955. — <sup>4)</sup> Umsatz Kohlenbergbau infolge Verbundzechenbetriebe zum Teil in Bottrop und Gelsenkirchen enthalten. — <sup>5)</sup> Einschl. Kohlenbergbau.



### 9. Beschäftigte, Gehälter, Löhne, geleistete Arbeiterstunden und Umsatz 1953—1955 nach kleineren Verwaltungsbezirken

Verwaltungsbezirk		Beschäftigte			je 1000 Ein- wohner	Umsatz <sup>1)</sup>		Brutto- gehälter ein- schließlich Lehrlings- gehälter	Brutto- löhne ein- schließlich Lehrlings- löhne	Gelei- stete Arbeiter- stunden
		ins- gesamt	darunter Arbeiter			ins- gesamt	darunter Auslands- umsatz <sup>2)</sup>			
			männlich	weiblich						
Monatsdurchschnitt					1000 DM				1000 Std	
Moers . . . . .	1953	55 932	45 868	3 289	216,1	1 344 645	180 427	56 620	223 601	106 028
	1954	56 398	45 711	3 602	211,5	1 374 980	146 794	60 447	232 741	106 665
	1955	57 881	46 576	3 736	211,0	1 605 486	175 272	70 064	258 849	108 234
Rees . . . . .	1953	6 118	3 929	1 190	75,0	225 657	11 558	5 183	19 068	12 262
	1954	7 095	4 533	1 413	84,9	261 723	18 073	6 204	22 925	14 176
	1955	8 018	5 136	1 583	93,8	296 211	19 251	7 437	27 289	15 989
Rhein-Wupper- Kreis <sup>3)</sup> . . . . .	1953	27 192	14 501	8 249	175,8	690 831	50 290	105 859	50 658	53 193
	1954	28 289	15 128	8 546	178,9	759 876	52 435	114 258	53 193	57 295
	1955	30 173	16 106	9 219	186,4	852 364	66 241	132 464	57 295	67 295
Reg.-Bez. Düsseldorf . . . . .	1953	865 406	563 277	156 415	186,0	21 494 857	2 689 772	950 069	2 991 817	1 623 384
	1954	901 673	581 676	165 344	188,0	23 556 745	3 013 972	1 040 607	3 201 772	1 695 089
	1955	964 721	616 820	180 617	196,2	27 720 952	3 479 178	1 205 052	3 660 897	1 811 165
Kreisfreie Städte:										
Bonn . . . . .	1953	9 265	5 049	2 369	70,2	215 275	15 756	9 689	27 506	17 438
	1954	9 961	5 412	2 470	73,1	231 150	21 452	11 509	29 979	18 633
	1955	10 769	5 785	2 616	77,3	247 178	21 984	14 390	33 046	19 554
Köln . . . . .	1953	90 196	51 014	18 727	137,3	2 485 444	356 121	128 086	282 272	159 602
	1954	97 973	55 877	19 849	144,0	2 826 210	451 618	143 888	317 550	175 600
	1955	108 855	62 842	21 495	155,0	3 495 833	546 834	170 523	375 427	194 384
Landkreise:										
Bergheim (Erf) . . . . .	1953	11 597	9 327	1 081	120,4	292 321	6 593	9 329	44 633	24 696
	1954	12 109	9 659	1 175	124,1	305 086	12 017	10 333	47 575	25 531
	1955	12 652	9 961	1 318	128,2	339 599	10 503	11 556	52 552	26 021
Bonn . . . . .	1953	11 332	5 780	2 799	71,5	188 196	14 294	10 365	29 175	19 920
	1954	11 332	6 263	3 090	69,2	216 307	17 621	10 512	32 707	21 740
	1955	12 398	6 871	3 386	72,9	255 004	21 412	12 264	38 847	24 146
Euskirchen . . . . .	1953	6 032	4 465	1 457	62,9	175 565	5 949	4 464	21 358	14 321
	1954	6 768	4 396	1 531	70,0	189 112	4 228	4 579	22 354	14 562
	1955	7 446	4 880	1 686	76,6	215 788	6 382	5 049	26 478	15 913
Köln . . . . .	1953	28 080	21 678	2 044	175,2	744 310	39 381	32 432	110 141	55 077
	1954	29 366	22 407	2 301	177,4	843 377	47 108	36 021	120 786	57 635
	1955	30 451	22 937	2 585	178,6	922 669	50 049	40 845	131 935	59 771
Oberberg. Kreis . . . . .	1953	22 827	13 407	5 417	187,3	443 078	44 719	22 879	65 088	41 839
	1954	24 052	14 273	5 547	196,8	474 601	55 360	25 143	71 958	44 241
	1955	25 876	15 255	6 081	210,6	597 001	81 518	28 512	83 523	47 829
Rhein- Berg. Kreis . . . . .	1953	18 807	11 230	4 285	112,8	372 884	30 043	17 836	57 537	35 977
	1954	20 701	12 160	4 977	121,5	450 467	41 345	20 281	65 820	40 202
	1955	23 169	13 330	5 763	132,8	571 327	67 525	24 825	78 516	44 676
Siegkreis . . . . .	1953	26 005	16 712	4 712	124,7	664 165	81 687	28 242	82 695	49 510
	1954	27 954	17 685	5 310	131,8	764 790	100 090	31 620	93 231	54 276
	1955	31 629	19 990	6 233	146,9	931 316	138 381	36 747	113 756	61 702
Reg.-Bez. Köln . . . . .	1953	224 141	138 662	42 891	124,7	5 581 238	594 543	263 322	720 405	418 380
	1954	240 216	148 132	46 250	130,2	6 301 100	750 839	293 891	801 960	452 420
	1955	263 245	161 851	51 163	139,2	7 575 715	944 588	344 711	934 080	493 996
Kreisfreie Stadt:										
Aachen . . . . .	1953	24 958	12 382	8 497	176,6	533 776	50 542	23 194	73 408	47 817
	1954	26 245	12 791	9 060	181,6	564 825	50 803	27 467	78 812	50 307
	1955	29 285	14 497	10 006	196,8	648 694	56 053	31 644	93 340	56 576
Landkreise:										
Aachen . . . . .	1953	38 332	29 396	4 326	164,1	728 641	69 160	30 169	143 989	74 545
	1954	40 071	30 471	4 720	167,1	812 748	66 024	32 934	153 607	78 094
	1955	42 089	31 889	5 139	172,6	921 457	73 695	38 164	169 865	81 472
Düren . . . . .	1953	19 656	12 809	3 850	156,0	437 624	46 572	18 201	62 227	39 531
	1954	21 040	13 605	4 224	163,9	512 365	47 720	20 095	69 948	42 781
	1955	22 700	14 617	4 584	173,6	592 145	62 246	22 993	79 935	45 846
Erkelenz . . . . .	1953	10 026	7 296	1 651	134,2	149 297	7 043	6 472	35 261	18 865
	1954	9 902	7 247	1 540	128,9	153 155	8 406	6 914	36 250	18 548
	1955	10 011	7 306	1 546	127,4	177 282	9 556	7 879	39 037	18 869
Jülich . . . . .	1953	4 236	3 339	471	69,5	126 751	1 768	2 673	16 447	9 029
	1954	5 175	4 049	626	82,2	130 824	2 537	3 222	21 036	10 763
	1955	5 537	4 205	760	86,5	133 987	3 726	3 877	23 451	11 206

Anmerkungen S. 136.

9. Beschäftigte, Gehälter, Löhne, geleistete Arbeiterstunden und Umsatz 1953—1955  
nach kleineren Verwaltungsbezirken

Verwaltungsbezirk		Beschäftigte			Umsatz <sup>1)</sup>		Brutto- gehälter ein- schließlich Lehrlings- gehälter	Brutto- löhne ein- schließlich Lehrlings- löhne	Gelei- stete Arbeiter- stunden	
		ins- gesamt	darunter Arbeiter		je 1000 Ein- wohner	ins- gesamt				darunter Auslands- umsatz <sup>2)</sup>
			männlich	weiblich						
Monatsdurchschnitt					1000 DM			1000 Std		
Monschau . . . .	1953	1 641	979	455	63,8	32 666	4 160	1 348	4 916	3 268
	1954	1 621	977	416	62,8	30 613	3 005	1 507	4 674	3 055
	1955	1 787	1 066	446	68,2	38 165	4 872	1 806	5 641	3 432
Schleiden . . . .	1953	4 328	3 315	477	71,2	74 988	4 181	2 796	12 814	8 888
	1954	4 346	3 305	515	71,4	89 199	3 070	2 870	13 385	9 099
	1955	4 717	3 562	605	77,7	111 873	3 124	3 149	15 454	9 938
Selfkantkreis Geilenkirchen- Heinsberg . . . .	1953	14 008	10 279	2 357	135,7	235 328	15 853	9 199	52 373	27 062
	1954	14 506	10 634	2 450	135,7	256 485	23 376	9 613	55 532	28 073
	1955	15 131	11 030	2 607	137,3	312 432	32 833	10 772	60 652	29 100
Reg.-Bez. Aachen . . . . .	1953	117 185	79 795	22 084	141,8	2 319 071	199 279	94 052	401 435	229 005
	1954	122 906	83 079	23 551	145,3	2 550 214	204 441	104 622	433 244	240 720
	1955	131 257	87 972	25 693	152,1	2 936 035	246 105	120 284	487 375	256 439
Kreisfreie Städte:										
Bocholt . . . . .	1953	12 494	6 525	4 335	317,8	245 059	15 532	9 019	37 008	24 531
	1954	12 746	6 757	4 352	316,3	253 969	14 484	9 361	37 708	24 472
	1955	13 491	7 069	4 684	320,2	276 951	14 460	10 487	42 193	26 086
Bottrop . . . . .	1953	19 597	17 634	404	194,7	208 434	2 874	13 184	85 262	37 076
	1954	19 539	17 463	431	189,0	229 293	2 953	14 131	86 233	36 537
	1955	19 335	17 239	440	184,5	235 026	5 807	15 953	91 568	36 096
Gelsenkirchen . .	1953	84 547	69 077	6 558	242,6	1 721 653	58 103	67 140	337 780	161 705
	1954	85 946	69 893	6 683	239,1	1 935 455	67 399	71 800	351 670	163 216
	1955	87 846	70 900	7 164	238,8	2 378 743	73 280	80 182	384 645	166 155
Gladbeck . . . . .	1953	12 623	11 304	502	165,2	63 749 <sup>4)</sup>	454	6 901	52 754	23 578
	1954	12 509	11 096	573	160,1	62 682 <sup>4)</sup>	771	7 115	53 956	23 648
	1955	12 754	11 220	622	161,9	76 268 <sup>4)</sup>	3 574	8 175	58 599	23 918
Münster . . . . .	1953	5 743	3 147	1 301	41,4	141 845	5 971	6 328	14 674	10 303
	1954	6 260	3 491	1 301	42,8	158 610	5 725	7 666	16 043	11 082
	1955	6 725	3 769	1 279	44,1	180 165	6 310	9 310	18 094	11 951
Recklinghausen .	1953	21 321	17 501	2 113	134,8	242 797	3 461	12 817	84 339	39 692
	1954	21 005	17 252	1 995	134,0	250 073	2 607	13 514	87 128	39 210
	1955	21 083	17 244	2 011	172,8	281 965	4 057	15 273	92 872	38 798
Landkreise:										
Ahaus . . . . .	1953	14 098	7 262	5 579	143,3	242 646	25 331	6 367	38 316	28 561
	1954	14 742	7 562	5 890	149,2	270 999	27 131	6 871	42 105	30 580
	1955	15 110	7 699	6 038	152,8	300 563	27 783	7 258	45 069	31 005
Beckum . . . . .	1953	23 064	17 917	2 473	164,6	477 401	49 072	17 482	86 932	46 241
	1954	24 590	19 014	2 729	172,9	513 104	42 508	19 558	94 597	49 356
	1955	25 987	19 961	2 966	180,5	578 470	59 129	22 408	105 571	51 745
Borken . . . . .	1953	4 755	2 448	1 667	62,4	101 973	6 772	2 783	13 387	9 750
	1954	5 067	2 646	1 769	65,9	107 715	6 854	2 908	14 299	10 279
	1955	5 476	2 866	1 897	70,9	124 512	5 507	3 270	16 441	11 266
Coesfeld . . . . .	1953	6 613	3 559	2 123	86,3	187 416	13 911	4 525	17 186	13 011
	1954	6 964	3 859	2 137	90,0	200 750	14 084	5 067	18 689	13 706
	1955	7 115	3 896	2 115	91,3	204 103	12 695	6 151	19 866	13 785
Lüdinghausen . .	1953	11 754	9 903	785	97,8	188 693	27 144	8 030	47 572	22 104
	1954	12 014	10 046	838	99,0	173 315	15 875	8 248	49 017	22 748
	1955	12 590	10 432	907	103,0	203 749	21 736	9 455	54 001	23 660
Münster . . . . .	1953	7 680	3 585	3 156	83,3	193 127	21 645	4 746	20 534	15 650
	1954	8 013	3 796	3 220	86,5	209 573	20 556	5 069	21 357	16 213
	1955	8 586	3 996	3 498	92,6	237 446	24 702	5 630	24 465	17 134
Recklinghausen .	1953	57 890	49 331	2 454	215,8	903 588	118 872	49 475	235 142	105 544
	1954	59 305	50 083	2 636	213,2	994 526	147 921	54 716	244 843	107 989
	1955	61 622	51 717	2 845	215,8	1 132 187	157 736	63 029	270 900	111 263
Steinfurt . . . . .	1953	26 942	13 887	10 395	169,5	606 369	41 190	13 936	76 427	54 138
	1954	27 415	14 257	10 480	171,3	630 197	50 455	14 477	78 280	55 249
	1955	27 952	14 459	10 657	174,6	699 694	38 540	15 731	83 528	56 787
Tecklenburg . . .	1953	13 487	10 497	1 761	116,9	239 108	29 101	7 517	52 115	26 824
	1954	14 131	10 953	1 873	121,5	246 428	24 214	8 428	55 329	28 266
	1955	14 986	11 649	1 952	127,9	288 264	30 967	9 576	61 615	30 032
Warendorf . . . .	1953	4 398	2 695	1 123	76,4	127 438	23 068	2 849	13 177	9 021
	1954	4 813	3 050	1 172	83,8	143 344	30 972	3 194	15 206	10 166
	1955	5 264	3 298	1 327	91,6	163 691	37 751	3 614	17 728	11 109
Reg.-Bez. Münster . . . . .	1953	327 006	246 272	46 729	161,6	5 886 296	442 001	233 099	1 212 605	627 774
	1954	335 064	251 218	48 079	162,0	6 380 033	474 509	252 123	1 266 460	642 717
	1955	345 922	257 414	50 402	164,6	7 361 997	524 034	285 502	1 387 155	660 790



# 9. Beschäftigte, Gehälter, Löhne, geleistete Arbeiterstunden und Umsatz 1953—1955 nach kleineren Verwaltungsbezirken

Verwaltungsbezirk		Beschäftigte				Umsatz <sup>1)</sup>		Brutto- gehälter ein- schließlich Lehrlings- gehälter	Brutto- löhne ein- schließlich Lehrlings- löhne	Gelei- stete Arbeiter- stunden
		ins- gesamt	darunter Arbeiter		je 1000 Ein- wohner	ins- gesamt	darunter Auslands- umsatz <sup>2)</sup>			
			männlich	weiblich						
Kreisfreie Städte:										
Bielefeld . . . . .	1953	45 326	23 907	14 125	272,3	802 490	78 635	41 912	132 007	83 226
	1954	46 744	24 249	14 466	276,7	834 832	95 257	46 946	139 150	85 415
	1955	49 503	25 733	15 177	289,2	977 275	110 562	52 800	155 411	91 734
Herford . . . . .	1953	18 027	6 632	4 549	247,6	284 922	7 353	8 265	33 574	25 073
	1954	13 840	7 227	4 647	253,8	307 210	8 444	9 248	36 988	26 806
	1955	14 450	7 574	4 815	263,6	342 380	10 775	10 263	41 854	28 151
Landkreise:										
Bielefeld . . . . .	1953	17 769	10 564	4 505	164,1	348 938	20 433	14 901	54 375	33 426
	1954	18 796	10 806	5 169	168,4	386 052	28 561	16 577	59 190	35 761
	1955	20 837	11 996	5 742	182,7	485 428	35 699	19 337	70 732	39 751
Büren . . . . .	1953	1 692	1 290	122	28,5	38 997	1 118	1 249	4 800	3 896
	1954	1 913	1 450	138	32,7	48 888	2 637	1 440	5 610	3 911
	1955	2 016	1 507	145	34,8	53 338	2 668	1 815	5 902	3 983
Detmold . . . . .	1953	11 829	7 425	2 871	85,5	203 029	4 639	6 580	32 741	23 541
	1954	12 610	7 767	3 237	91,0	232 155	8 371	7 282	35 897	25 474
	1955	13 453	8 249	3 447	97,4	278 959	11 489	8 326	40 895	27 257
Halle . . . . .	1953	6 512	3 251	2 196	116,3	240 695	7 121	5 181	17 774	13 135
	1954	7 256	3 635	2 448	128,4	269 701	12 265	5 958	20 141	14 339
	1955	7 682	3 715	2 669	135,1	315 992	14 695	6 581	22 601	15 132
Herford . . . . .	1953	26 275	11 717	11 204	161,9	489 053	10 904	12 833	62 315	50 708
	1954	26 876	12 044	11 428	165,6	507 946	11 163	13 730	66 329	52 148
	1955	28 420	12 553	12 293	176,0	587 604	14 680	15 500	76 265	55 955
Höxter . . . . .	1953	5 071	3 131	1 347	54,8	76 141	2 263	2 445	12 993	10 148
	1954	5 586	3 444	1 508	60,6	89 301	3 886	2 713	15 077	11 417
	1955	6 352	3 893	1 739	69,2	115 226	6 428	3 355	18 031	12 929
Lemgo . . . . .	1953	13 024	7 273	4 048	100,3	212 412	5 829	6 806	33 388	25 128
	1954	13 546	7 676	4 105	104,4	228 296	7 877	7 441	36 415	26 401
	1955	14 855	8 394	4 468	114,4	275 492	9 765	8 820	42 664	29 302
Lübbecke . . . . .	1953	7 388	3 158	3 417	92,3	135 120	1 988	3 399	16 644	14 993
	1954	7 922	3 507	3 588	98,7	157 450	2 112	3 826	19 407	16 186
	1955	9 151	4 137	3 982	113,2	193 801	3 975	4 946	24 086	18 746
Minden . . . . .	1953	17 064	10 243	4 141	92,9	272 638	23 736	12 446	43 841	32 163
	1954	18 162	10 884	4 437	98,4	295 475	28 255	14 129	48 048	34 504
	1955	19 802	11 761	4 943	106,7	352 550	33 407	16 341	56 128	37 975
Paderborn . . . . .	1953	6 537	4 472	1 103	58,1	142 172	6 626	4 139	18 059	13 177
	1954	6 991	4 779	1 210	61,1	166 491	7 973	4 673	20 319	14 498
	1955	7 688	5 329	1 319	66,1	201 435	13 845	5 150	23 919	15 812
Warburg . . . . .	1953	1 525	901	400	32,2	44 009	500	1 071	3 913	3 093
	1954	1 639	982	421	35,3	58 215	873	1 171	4 299	3 257
	1955	1 699	966	468	37,4	67 393	1 054	1 341	4 796	3 428
Wiedenbrück . . . . .	1953	23 388	14 105	6 274	169,8	525 789	31 260	15 770	68 628	47 179
	1954	25 265	15 143	6 867	180,1	600 848	41 719	17 566	76 736	51 625
	1955	27 635	16 310	7 698	193,5	724 410	54 587	20 350	89 254	56 585
Reg.-Bez. Detmold . . . . .	1953	196 377	108 069	60 302	128,7	3 816 405	202 405	136 997	535 052	378 336
	1954	207 146	113 593	63 669	134,7	4 182 860	259 393	152 700	583 606	401 742
	1955	223 543	122 117	68 905	144,6	4 971 283	323 629	174 925	672 538	436 740
Kreisfreie Städte:										
Bochum . . . . .	1953	77 180	64 800	3 427	242,2	1 289 917	83 715	72 168	318 408	144 754
	1954	77 642	64 971	3 352	235,0	1 386 406	92 386	76 850	331 497	145 290
	1955	80 138	66 823	3 434	236,8	1 763 145	138 374	87 282	371 578	149 746
Castrop-Rauxel . . . . .	1953	20 074	17 704	703	254,6	315 475	31 768	14 059	84 071	38 529
	1954	20 225	17 769	683	250,9	359 191	31 772	14 723	85 407	38 412
	1955	20 881	18 217	744	252,6	403 459	26 634	17 006	95 218	39 703
Dortmund . . . . .	1953	118 449	96 534	6 050	208,6	2 636 807	195 361	118 069	489 385	224 694
	1954	118 426	95 280	6 216	200,2	2 779 567	243 907	129 649	496 571	223 507
	1955	123 216	98 596	6 656	202,1	3 356 221	272 092	147 777	552 433	231 194
Hagen . . . . .	1953	31 589	21 993	4 661	192,4	891 857	80 584	31 180	116 280	62 284
	1954	32 540	22 282	5 167	190,8	969 418	76 645	32 921	124 332	65 394
	1955	36 832	25 054	6 180	209,4	1 193 323	95 076	38 737	151 164	74 740
Hamm (Westf.) . . . . .	1953	6 580	4 705	702	103,4	215 581	22 298	7 627	21 937	12 481
	1954	6 948	4 892	783	107,0	254 194	24 477	8 375	24 153	13 867
	1955	7 594	5 410	809	114,4	314 448	26 239	9 533	28 015	14 570
Herne . . . . .	1953	23 334	18 916	1 649	202,7	285 808	15 419	21 159	91 673	42 647
	1954	23 175	18 672	1 713	200,2	302 484	12 107	22 446	93 881	42 360
	1955	23 203	18 530	1 842	200,2	331 700	14 600	24 705	100 678	42 157

Anmerkungen S. 186.

### 9. Beschäftigte, Gehälter, Löhne, geleistete Arbeiterstunden und Umsatz 1953—1955 nach kleineren Verwaltungsbezirken

Verwaltungsbezirk		Beschäftigte				Umsatz <sup>1)</sup>		Brutto- gehälter ein- schließlich Lehrlings- gehälter	Brutto- löhne ein- schließlich Lehrlings- löhne	Gelei- stete Arbeiter- stunden
		ins- gesamt	darunter Arbeiter		je 1000 Ein- wohner	ins- gesamt	darunter Auslands- umsatz <sup>2)</sup>			
			männlich	weiblich						
Monatsdurchschnitt						1000 DM			1000 Std	
Iserlohn . . . . .	1953	10 454	5 477	3 188	213,3	149 462	18 905	8 703	29 656	20 375
	1954	11 339	5 848	3 658	227,1	178 380	23 614	9 358	34 161	22 100
	1955	11 982	6 170	3 840	236,9	211 705	30 025	10 650	37 475	23 027
Lüdenscheid . . . .	1953	13 283	6 907	4 058	246,4	221 453	33 710	11 071	36 520	25 464
	1954	14 654	7 441	4 769	268,5	249 049	42 997	12 014	42 895	28 811
	1955	15 605	7 824	5 263	282,6	284 517	48 676	13 192	48 329	30 361
Lünen . . . . .	1953	14 427	12 476	688	219,7	292 347	14 221	10 066	61 975	27 858
	1954	14 633	12 595	709	217,5	299 545	7 658	10 939	64 296	28 266
	1955	15 013	12 856	772	221,2	328 774	514	12 232	71 033	28 804
Siegen . . . . .	1953	7 016	4 732	628	164,9	125 763	23 946	9 690	21 759	12 509
	1954	7 272	4 893	644	164,6	139 118	23 155	10 584	22 622	12 742
	1955	7 638	5 174	732	168,9	156 731	23 609	11 406	26 258	13 638
Wanne-Eickel . . . .	1953	13 246	11 373	568	139,1	205 038	24 231	9 500	53 990	25 564
	1954	13 006	11 156	538	133,1	217 669	25 959	9 681	53 874	24 707
	1955	13 222	11 248	558	132,1	225 328	28 268	11 197	57 404	24 700
Wattenscheid . . . .	1953	11 333	9 363	1 024	158,1	140 499	6 484	6 866	44 616	21 388
	1954	11 085	9 051	1 095	149,5	146 478	5 850	7 143	44 980	21 001
	1955	11 217	8 959	1 276	149,5	162 471	6 183	8 251	48 417	21 353
Witten . . . . .	1953	14 037	10 063	1 442	167,3	334 326	36 595	16 118	49 696	26 492
	1954	14 260	10 222	1 454	163,5	373 451	45 906	17 057	52 401	26 844
	1955	15 936	11 463	1 662	177,5	485 304	61 582	20 015	63 906	30 070
Landkreise:										
Altena . . . . .	1953	35 420	22 783	6 759	242,7	854 992	107 088	31 382	108 590	68 333
	1954	37 749	24 001	7 607	255,1	1 027 600	125 106	33 933	123 723	74 469
	1955	41 834	26 241	8 962	278,4	1 304 282	152 579	39 208	150 302	82 518
Arnsberg . . . . .	1953	18 616	12 791	3 081	158,2	393 349	34 850	13 887	58 083	37 444
	1954	20 577	13 906	3 749	172,3	471 050	40 579	15 471	67 813	42 247
	1955	22 422	15 006	4 173	185,5	573 020	52 812	18 122	78 248	45 150
Brilon . . . . .	1953	6 470	4 340	1 257	91,7	98 628	4 379	4 237	18 095	12 736
	1954	6 579	4 456	1 247	93,8	110 264	5 500	4 438	19 673	13 171
	1955	7 668	5 071	1 618	110,0	141 816	7 477	5 399	24 713	15 778
Ennepe-Ruhr-Kreis	1953	51 299	37 008	6 005	221,3	1 075 021	138 100	48 920	178 861	95 778
	1954	52 333	37 294	6 492	220,2	1 159 959	157 615	51 856	188 257	99 175
	1955	56 628	39 870	7 544	234,3	1 437 696	198 471	59 866	221 703	107 722
Iserlohn . . . . .	1953	31 410	22 220	4 334	190,4	935 769	96 255	27 384	107 450	62 558
	1954	33 679	23 606	4 954	201,4	1 067 740	126 456	29 346	121 990	68 229
	1955	37 346	25 946	5 778	220,0	1 334 912	151 424	34 739	145 769	75 845
Lippstadt . . . . .	1953	8 718	5 412	2 151	96,7	194 379	14 728	6 198	28 411	17 233
	1954	9 440	5 795	2 425	104,2	228 303	16 743	6 850	31 537	18 695
	1955	10 630	6 388	2 884	116,8	272 160	23 387	7 919	37 429	21 369
Meschede . . . . .	1953	8 217	4 998	2 138	111,8	159 796	7 183	4 960	22 836	16 372
	1954	8 403	5 103	2 194	114,5	184 667	7 718	5 124	24 617	16 961
	1955	8 788	5 434	2 198	120,1	217 387	10 262	5 789	27 888	17 989
Olpe . . . . .	1953	10 925	7 884	1 572	124,4	215 211	14 798	7 671	32 926	20 845
	1954	11 963	8 550	1 804	135,0	265 918	20 692	8 565	38 506	23 663
	1955	13 192	9 311	2 119	147,8	319 836	28 440	9 971	44 861	26 270
Siegen . . . . .	1953	31 312	23 975	2 399	212,5	766 622	102 292	28 782	102 482	60 499
	1954	32 062	24 330	2 490	213,6	820 601	85 048	31 314	108 110	62 028
	1955	34 929	26 175	2 967	229,4	1 095 274	112 967	36 794	126 762	67 643
Soest . . . . .	1953	5 732	3 912	982	56,4	144 150	11 508	4 834	16 983	11 558
	1954	6 127	4 042	1 094	60,3	179 247	13 693	5 294	19 173	12 437
	1955	7 142	4 664	1 328	70,0	222 685	19 628	6 436	23 853	14 554
Unna . . . . .	1953	34 640	30 082	1 378	173,2	503 109	32 281	25 090	142 481	65 518
	1954	35 904	30 913	1 649	176,2	567 738	42 896	26 637	150 355	67 932
	1955	37 968	32 223	2 154	182,4	676 153	55 326	30 730	169 715	71 955
Wittgenstein . . . .	1953	4 228	2 950	749	102,1	54 730	1 291	2 196	10 953	8 304
	1954	4 638	3 225	824	112,4	64 142	1 820	2 660	12 798	9 415
	1955	5 027	3 342	1 045	122,1	75 923	2 363	2 945	14 557	10 151
Reg.-Bez. Arnsberg . . . . .	1953	607 989	463 298	61 598	187,5	12 500 589	1 151 990	541 817	2 248 117	1 162 217
	1954	624 659	470 293	67 310	188,0	13 802 679	1 300 299	583 278	2 377 672	1 201 220
	1955	666 051	495 995	76 538	196,9	16 888 270	1 587 008	669 901	2 717 708	1 281 007
Nordrhein- Westfalen . . . . .	1953	2 338 104	1 599 473	390 019	166,2	51 598 456	6 704 714 <sup>3)</sup>	2 219 356	8 109 431	4 439 146
	1954	2 431 664	1 647 991	414 203	168,7	56 773 631	7 507 832 <sup>3)</sup>	2 427 221	8 664 714	4 633 908
	1955	2 594 739	1 742 169	453 318	176,5	67 454 252	8 579 261 <sup>3)</sup>	2 800 375	9 859 753	4 940 137



## 10. Produktionsindex 1950—1955 für wichtige Industriegruppen\*)

1936=100

Hauptgruppe Industriegruppe	1950	1951	1952	1953	1954	1955
	arbeitstäglich					
<b>Gesamte Industrie</b> (einschl. Bau) . . . . .	<b>111</b>	<b>131</b>	<b>140</b>	<b>150</b>	<b>164</b>	<b>188</b>
<b>Bergbau</b> . . . . .	<b>99</b>	<b>108</b>	<b>113</b>	<b>114</b>	<b>116</b>	<b>120</b>
darunter Kohlenbergbau . . . . .	99	107	112	113	115	120
<b>Grundstoff- und Produktionsgüterindustrien</b> . . . . .	<b>103</b>	<b>121</b>	<b>128</b>	<b>128</b>	<b>153</b>	<b>179</b>
darunter Steine und Erden . . . . .	98	112	118	131	135	153
Eisen und Stahl . . . . .	79	90	105	98	111	136
Eisen-, Stahl- und Tempergießereien . . . . .	85	106	113	101	112	134
NE-Metallindustrie . . . . .	103	126	115	137	173	193
Chemische Industrie <sup>1)</sup> . . . . .	123	146	155	174	193	222
Flachglaserzeugung . . . . .	162	175	140	151	191	201
Sägerei und Holzbearbeitung . . . . .	108	133	122	132	159	165
Papierherzeugung . . . . .	101	118	106	126	144	155
<b>Investitionsgüterindustrien</b> . . . . .	<b>112</b>	<b>140</b>	<b>159</b>	<b>161</b>	<b>180</b>	<b>221</b>
darunter Stahlbau . . . . .	75	82	108	135	131	149
Maschinenbau . . . . .	111	141	172	171	181	225
Fahrzeugbau . . . . .	135	189	237	227	283	361
Elektroindustrie . . . . .	192	249	241	261	332	397
Eisen-, Blech- und Metallwaren <sup>2)</sup> . . . . .	96	117	127	122	136	163
<b>Verbrauchsgüterindustrien<sup>3)</sup></b> . . . . .	<b>116</b>	<b>137</b>	<b>139</b>	<b>160</b>	<b>172</b>	<b>190</b>
darunter Hohlglaserzeugung . . . . .	214	265	274	323	341	376
Ledererzeugung . . . . .	73	77	81	86	90	100
Schuhindustrie . . . . .	111	106	115	121	117	128
Textilindustrie . . . . .	107	125	124	142	149	159
Bekleidungsindustrie . . . . .	160	195	212	248	266	313
<b>Nahrungs- und Genußmittelindustrien</b> . . . . .	<b>117</b>	<b>122</b>	<b>130</b>	<b>149</b>	<b>157</b>	<b>174</b>
darunter Brauereien . . . . .	71	98	120	131	140	161
Tabakindustrie . . . . .	67	62	66	67	68	70
<b>Energieerzeugung</b> . . . . .	<b>170</b>	<b>203</b>	<b>225</b>	<b>246</b>	<b>269</b>	<b>306</b>
darunter Elektrizitätserzeugung . . . . .	190	226	250	276	305	347
Gaserzeugung . . . . .	91	110	122	127	123	142
<b>Bauwirtschaft</b> . . . . .	<b>116</b>	<b>141</b>	<b>150</b>	<b>170</b>	<b>177</b>	<b>199</b>

\*) Angaben des Ministeriums für Wirtschaft und Verkehr des Landes Nordrhein-Westfalen. — <sup>1)</sup> Einschl. Kohlenwertstoffindustrie. —<sup>2)</sup> Einschl. Stahlverformung. — <sup>3)</sup> Ohne Nahrungs- und Genußmittelindustrien.

## 11. Produktion ausgewählter Erzeugnisse 1950—1956

Industriegruppe Erzeugnis	Einheit	1950	1951	1952	1953	1954	1955	1. Halbjahr 1956
<b>Kohlenbergbau<sup>1)</sup></b>								
Steinkohlenförderung . . . . .	1000 t	100 999	118 114	122 435	123 680	127 194	129 913	66 567
Steinkohlenbriketts . . . . .	1000 t	3 665	4 042	4 872	4 848	5 568	6 408	3 521
Zechenkoks . . . . .	1000 t	24 967	30 854	33 881	34 538	31 806	36 884	19 403
Hüttenkoks . . . . .	1000 t	1 086	1 267	1 494	1 602	1 505	1 670	867
Braunkohlenförderung . . . . .	1000 t	63 677	69 200	71 394	73 428	75 698	77 775	40 481
Braunkohlenbriketts . . . . .	1000 t	13 410	14 347	14 696	15 019	15 045	14 787	7 579
<b>Erzbergbau<sup>2)</sup></b>								
Roheisenerz (Effektiv-Menge) . . . . .	1000 t	1 272	1 468	1 748	1 610	1 288	1 461	745
Roheisenerz Fe-Inhalt . . . . .	1000 t	268	302	348	325	267	292	146
Metallерz (Effektiv-Menge trocken <sup>4)</sup> ) . . . . .	1000 t	1 513	1 647	1 789	2 388	2 595	2 901	1 377
Ausbringbarer Metallinhalt: Pb . . . . .	1000 t	21	26	27	34	39	39	18
Ausbringbarer Metallinhalt: Zn . . . . .	1000 t	27	32	35	43	47	46	23
<b>Steine und Erden</b>								
Natursteine für Wege-, Bahn- und Wasserbau . . . . .	1000 t	3 058	3 721	3 902	4 972	5 214	6 359	2 680
Bausand, Baukies . . . . .	1000 t	9 133	11 957	12 552	15 366	17 670	19 950	9 484
Formsand . . . . .	1000 t	599	824	872	823	925	1 114	466
Quarzsand (gemahlen und ungemahlen) und Glassand . . . . .	1000 t	795	945	896	1 112	1 305	1 459	840
Zement <sup>5)</sup> . . . . .	1000 t	4 116	4 719	4 951	6 123	6 099	7 047	3 306
darunter								
Eisenportlandzement <sup>6)</sup> . . . . .	1000 t	335	323	368	424	397	361	147
Hochofenzement <sup>6)</sup> . . . . .	1000 t	498	660	690	830	858	965	452
Kohlensaurer Kalk, gemahlen <sup>6)</sup> . . . . .	1000 t	337	485	524	436	465	471	274
Gebrannter Kalk <sup>6)</sup> . . . . .	1000 t	3 022	3 264	3 542	3 703	3 976	4 554	2 366
davon Versand an								
Industrielle Verbraucher . . . . .	1000 t	1 953	2 168	2 460	2 412	2 743	3 305	1 740
Landwirtschaft . . . . .	1000 t	227	236	258	270	228	275	166
Baugewerbe . . . . .	1000 t	800	781	766	919	873	860	418
Mauerziegel <sup>6)</sup> . . . . .	Mill. Stück	1 444	1 591	1 641	1 736	1 840	1 885	794
darunter								
Zechenziegel <sup>6)</sup> <sup>1)</sup> . . . . .	Mill. Stück	301	316	330	318	310	284	127
Hintermauerungsziegel <sup>6)</sup> . . . . .	Mill. Stück	600	603	497	454	486	474	208
Hartbrandziegel <sup>6)</sup> . . . . .	Mill. Stück	388	473	513	476	518	558	191
Lochziegel <sup>6)</sup> <sup>1)</sup> . . . . .	Mill. Stück	25	33	112	264	286	330	164

<sup>1)</sup> Angaben der Statistik der Kohlenwirtschaft e. V., Essen. — <sup>2)</sup> Eisenerzbergbau und Metallerzbergbau. — <sup>3)</sup> Angaben des Statistischen Bundesamtes. — <sup>4)</sup> Ab 1955 Naßgewicht. — <sup>5)</sup> Einschl. Zwischenproduktion. — <sup>6)</sup> Umgerechnet in Normalformat für Mauerziegel. —<sup>7)</sup> Ab 1956 einschl. Vormauerziegel.

## 11. Produktion ausgewählter Erzeugnisse 1950—1956

Industriegruppe Erzeugnis	Einheit	1950	1951	1952	1953	1954	1955	1. Halbjahr 1956
Dachziegel . . . . .	Mill. Stück	204	219	213	222	243	252	126
Drainrohre . . . . .	1000 m	2 931	3 839	4 747	5 447	5 433	6 689	5 490
Röhren aus Steinzeug . . . . .	1000 t	154	189	219	206	257	286	143
Feuerfeste Erzeugnisse insgesamt <sup>1)</sup> . . . . .	1000 t	750	937	1 014	922	871	1 072	526
Holzwohle-Leichtbauplatten . . . . .	1000 qm	2 322	2 610	2 446	2 518	2 319	2 497	1 307
Betonsteinerzeugnisse für den Tief- und Straßenbau	1000 t	358	562	636	699	867	1 067	496
Betonsteinerzeugnisse als Fertigbauteile konstruk-	t	27 802	47 135	36 017	43 004	54 508	54 687	53 010
tiver Art und für Treppenbau . . . . .	1000 t	1 420	1 744	2 639	3 190	3 643	4 860	2 283
Unsortierte Hochofenschlacke . . . . .	1000 Stück	83 650	95 245	104 053	136 453	131 661	157 564	82 650
Hüttensteine . . . . .	1000 t	299	287	424	634	422	465	216
Teermakadam . . . . .	1000 t	299	287	424	634	422	465	216
<b>Eisenschaffende Industrie<sup>2)</sup></b>								
Roheisen und Hochofenferrolegierungen . . . . .	1000 t	7 530	8 650	10 423	9 516	10 322	13 434	7 029
davon								
Thomas-Roheisen . . . . .	1000 t	4 799	5 462	6 889	6 289	6 792	8 840	4 651
Stahl-Roheisen . . . . .	1000 t	1 707	1 938	2 114	2 118	2 414	3 133	1 636
Gießerei- und sonstiges Roheisen . . . . .	1000 t	1 024	1 250	1 420	1 108	1 117	1 461	742
Rohstahl (Stahlrohblöcke und Flüssigstahl für	1000 t	10 298	11 420	13 429	13 001	14 667	17 630	9 296
Stahlguß) . . . . .	1000 t	10 050	11 097	13 053	12 639	14 318	17 206	9 065
Stahlrohblöcke, legiert und unlegiert . . . . .								
darunter								
SM-Stahl . . . . .	1000 t	5 582	6 006	6 721	7 011	8 015	9 039	4 660
Thomas-Stahl . . . . .	1000 t	4 271	4 812	5 997	5 302	5 901	7 591	4 067
Elektro-Stahl . . . . .	1000 t	180	249	308	302	396	573	337
Warmwalzwerksfertigerzeugnisse . . . . .	1000 t	6 844	7 830	9 052	8 647	9 651	11 710	6 291
darunter								
Eisenbahnoberbaustoffe . . . . .	1000 t	408	347	397	395	347	514	253
Formstahl . . . . .	1000 t	444	426	556	515	556	638	328
Stabstahl . . . . .	1000 t	1 690	1 907	2 245	2 166	2 234	2 817	1 551
Walzdraht, warmgewalzt . . . . .	1000 t	893	962	1 001	849	1 123	1 320	721
Warmbandstahl <sup>1)</sup> . . . . .	1000 t	807	1 021	1 132	828	1 226	1 371	718
Grobbleche . . . . .	1000 t	861	1 113	1 322	1 664	1 521	1 804	977
Mittelbleche . . . . .	1000 t	186	226	230	224	215	267	172
Feinbleche . . . . .	1000 t	779	939	1 042	955	1 170	1 461	773
Geschmiedete Stäbe . . . . .	1000 t	83	129	177	106	136	198	113
Freiformschmiedestücke <sup>3)</sup> . . . . .	1000 t	95	139	176	157	158	214	119
<b>Ziehereien und Kalkwalzwerke</b>								
Blankstahl . . . . .	1000 t	148	194	218	183	212	305	177
Kaltband <sup>4)</sup> . . . . .	1000 t	322	418	492	427	513	661	345
Präzisionsstahlrohre . . . . .	1000 t	68	107	124	110	168	212	116
Draht — vom Walzdraht gezogen . . . . .	1000 t	634	604	650	651	812	914	474
Umhüllte Schweißelektroden . . . . .	t		35 765	34 780	39 558	48 971	58 327	31 344
Stacheldraht . . . . .	t	57 254	59 060	38 009	51 440	67 704	36 148	29 198
Drahtseile und -litzen aus Eisen und Stahl . . . . .	t	33 662	41 350	49 771	47 810	51 471	58 360	31 089
Drahtgeflecht . . . . .	t	36 645	37 175	39 694	45 930	56 493	55 594	31 560
Drahtgewebe . . . . .	t	34 977	32 071	60 448	65 782	111 058	155 384	73 289
Matratzen- und Polsterbestandteile . . . . .	t	20 322	26 691	30 180	31 345	34 747	30 356	17 496
Drahtnägel und Stifte, auch Formstifte . . . . .	t	57 341	63 741	58 754	56 200	66 945	67 884	29 194
<b>Eisen-, Stahl- und Tempergießereien<sup>5)</sup></b>								
Eisenguß . . . . .	1000 t	944	1 156	1 227	1 099	1 227	1 468	764
Stahlformguß . . . . .	1000 t	144	190	217	207	197	237	131
Temperguß . . . . .	1000 t	73	95	103	79	102	126	70
<b>NE-Metallindustrie und -gießereien<sup>6)</sup></b>								
Leichtmetalle und deren Legierungen . . . . .	1000 t	34	50	56	58	85	104	51
Schwermetalle und deren Legierungen . . . . .	1000 t	246	268	227	243	270	305	155
darunter								
Kupfer und Kupferlegierungen . . . . .	1000 t	56	62	51	52	62	75	35
Hüttenweich- und Feinblei . . . . .	1000 t	41	43	42	44	43	46	23
Rohzink (Hüttenzink) . . . . .	1000 t	70	78	78	78	96	103	53
Umschmelzzink . . . . .	1000 t	21	20	12	10	8	10	5
Halbzeuge . . . . .	1000 t	244	257	212	271	339	360	181
darunter aus								
Leichtmetallen und Leichtmetalllegierungen . . . . .	1000 t	32	45	40	47	55	62	32
Kupfer und Kupferlegierungen . . . . .	1000 t	130	134	110	145	199	214	107
Zink und Zinklegierungen . . . . .	1000 t	64	59	46	60	64	64	33
Blei und Bleilegierungen . . . . .	1000 t	18	19	17	19	21	20	10
Schwermetallguß . . . . .	1000 t	26	32	26	27	35	45	25
Leichtmetallguß . . . . .	1000 t	8	10	10	13	14	19	10
<b>Chemische Industrie</b>								
Schwefelsäure aus Kiesrösten und Metallhütten	1000 t SO <sub>3</sub>	634	761	781	838	891	967	535
einschl. Oleum <sup>7)</sup> . . . . .								
Natriumsulfat, Primärproduktion	1000 t							
und Glaubersalz <sup>7)</sup> . . . . .	Na <sub>2</sub> SO <sub>4</sub>	120	150	131	145	169	194	100
Salzsäure <sup>8)</sup> . . . . .	1000 t HCl	46	52	48	53	69	73	36
Soda in jeder Form <sup>7)</sup> . . . . .	1000 t Na <sub>2</sub> CO <sub>3</sub>	536	594	506	617	721	767	386
Chlor (Primärproduktion) <sup>7)</sup> . . . . .	1000 t	97	115	125	146	164	184	102
Ätznatron und Natronlauge aus Elektrolyse und								
Kautiszierung <sup>7)</sup> . . . . .	1000 t NaOH	190	214	203	246	274	308	155
Synthesammoniak (Primärstickstoff) <sup>7)</sup> . . . . .	1000 t N	241	302	349	373	413	464	234

<sup>1)</sup> Einschl. Klinkerplatten und Boden- und Wandplatten aus Ton. — <sup>2)</sup> Hochofen-, Stahl- und Warmwalzwerke und Schmiede-, Preß- und Hammerwerke. — <sup>3)</sup> Angaben des Statistischen Bundesamtes. — <sup>4)</sup> Einschl. Röhrenstreifen. — <sup>5)</sup> Über 125 kg Rohgewicht. — <sup>6)</sup> Einschl. Kaltbandprofile. — <sup>7)</sup> Einschl. Zwischenproduktion.



## 11. Produktion ausgewählter Erzeugnisse 1950—1956

Industriegruppe Erzeugnis	Einheit	1950	1951	1952	1953	1954	1955	1. Halbjahr 1956
Stickstoffdüngemittel <sup>1)</sup> . . . . .	1000 t N	152	156	194	199	202	229	111
Thomasphosphatmehl . . . . .	1000 t P <sub>2</sub> O <sub>5</sub>	171	191	218	242	241	270	114
Mineralfarben <sup>2)</sup> . . . . .	1000 t	176	228	189	219	272	302	155
Kunstharze und plastische Massen (Kondensationsprodukte <sup>3)</sup> ) . . . . .	t	14 337	27 467	29 449	35 950	45 771	65 205	34 280
Lacke und Anstrichmittel <sup>4)</sup> . . . . .	t	94 971	95 735	106 506	116 694	135 987	157 748	83 102
darunter								
Streichfertige Ölfarben . . . . .	t	43 539	43 943	49 984	51 175	57 109	63 862	32 426
Nitro- und Zelluloselacke, pigmentiert und nicht pigmentiert . . . . .	t	13 976	16 361	16 808	18 712	22 124	26 671	14 156
Holzschutzmittel und sonstige Bautenschutzmittel <sup>5)</sup>	t	20 188	20 812	25 274	32 716	36 110	41 296	20 085
Seife in jeder Form . . . . .	t	44 283	41 199	52 166	50 430	52 148	49 458	23 742
darunter								
Feinseife . . . . .	t	14 588	14 605	15 865	17 626	18 316	17 609	8 612
Kernseife (ohne Industrie-Kernseife) . . . . .	t	17 118	14 091	20 376	15 581	15 224	13 334	6 009
Textilhilfsmittel . . . . .	t	12 969	15 149	17 072	21 137	24 359	28 644	14 838
Fußbodenpflegemittel . . . . .	t	7 641	8 069	9 942	10 515	12 236	14 321	8 572
Dachpappe . . . . .	1000 qm	31 404	32 567	26 643	32 196	31 495	35 761	14 910
Zellwolle und Reyon einschl. Abfälle <sup>6)</sup> . . . . .	t	84 914	95 623	67 477	82 629	93 992	109 074	56 855
<b>Holzschliff, Zellstoff, Papier und Pappe erzeugende Industrie</b>								
Mechanisch bereiteter Holzschliff, weiß und braun <sup>7)</sup>	1000 t	115	130	122	143	160	171	86
Zellstoff aus Holz, Stroh und anderen Fasern <sup>8)</sup> . . . . .	1000 t	66	78	69	75	90	92	47
Papier (unveredelt <sup>9)</sup> ) . . . . .	1000 t	393	451	414	505	574	597	315
darunter								
Druck- und Schreibpapier, holzhaltig und holzfrei <sup>10)</sup> . . . . .	1000 t	67	69	70	66	64	61	29
Packpapier <sup>11)</sup> . . . . .	1000 t	141	168	166	205	234	251	130
Tapetenrohpapier . . . . .	1000 t	12	13	13	14	18	16	11
Pappe unveredelt <sup>12)</sup> . . . . .	1000 t	187	222	195	222	256	276	138
Gestrichene Papiere aller Art <sup>13)</sup> . . . . .	1000 t	13	24	23	35	68	80	41
<b>Stahlbau (einschl. Waggonbau)</b>								
Stahlbauten (einschl. Stahlbrücken und Stahl- hochbauten <sup>14)</sup> ) . . . . .	1000 t	217	248	294	346	352	387	263
darunter								
Stahlhochbauten (ohne komplette Stahlhäuser und Hallen, Tore usw.) . . . . .	1000 t	182	182	219	261	272	297	165
Weichen und Kreuzungen (ohne solche für Feld- und Industriebahnen <sup>15)</sup> ) . . . . .	1000 t	22	82	28	35	25	32	17
Neugebaute Eisenbahnwagen . . . . .	Stück	1 947	1 019	2 941	4 339	3 960	6 334	2 774
Überholte Eisenbahnwagen . . . . .	Stück	20 506	15 902	14 150	11 426	10 680	12 453	6 112
Neugebaute Wagen für Feld- und Industriebahnen (einschl. Gruben- und Förderwagen) . . . . .	Stück	62 638	55 136	57 974	71 386	54 567	53 531	22 303
Dampferzeuger <sup>16)</sup> . . . . .	1000 t	38	43	44	55	61	69	38
Behälter <sup>17)</sup> . . . . .	1000 t	32	44	61	71	64	65	35
Rohrleitungen aus Stahl <sup>18)</sup> . . . . .	1000 t	36	48	61	64	61	65	36
<b>Maschinenbau</b>								
Metallobearbeitungsmaschinen der spanabhebenden Formung <sup>19)</sup> . . . . .	t	19 620	31 404	42 948	41 029	42 966	49 541	26 709
darunter								
Drehbänke (ohne Revolverdrehbänke) . . . . .	t	5 410	7 505	11 429	10 967	10 039	10 888	5 147
Bohrmaschinen und Innengewindeschneide- maschinen . . . . .	t	5 193	7 648	11 180	10 735	12 160	13 221	7 808
Metallobearbeitungsmaschinen der spanlosen Formung <sup>20)</sup> . . . . .	t	14 991	22 313	27 298	26 824	29 136	40 640	21 000
darunter								
Hämmer . . . . .	t	1 462	2 391	2 924	2 665	2 756	3 600	2 288
Pressen mit mechanischem Antrieb . . . . .	t	3 859	5 788	6 568	4 880	4 781	8 607	4 349
Pressen mit hydraulischem Antrieb . . . . .	t	578	682	1 479	2 086	2 648	4 877	1 950
Industrieöfen . . . . .	t	6 171	7 210	11 278	12 053	12 429	20 367	11 331
Maschinen- und Präzisionswerkzeuge für die Metall- und Werkstoffbearbeitung insgesamt . . . . .	t	3 206	5 084	5 277	4 153	4 274	5 607	3 446
Dieselmotoren <sup>21)</sup> . . . . .	t	9 943	16 401	19 806	14 666	19 316	23 081	15 248
Verdichter und Druckluftgeräte <sup>22)</sup> . . . . .	t	6 436	8 164	9 371	12 347	10 456	12 047	7 374
Lufttechnische Anlagen einschl. Ventilatoren <sup>23)</sup> . . . . .	t	9 526	12 981	15 873	17 190	19 639	23 082	13 076
Flüssigkeitspumpen (ohne Jauchepumpen <sup>24)</sup> ) . . . . .	t	4 388	5 262	5 929	6 305	6 896	9 551	4 971
Maschinen für die Bauwirtschaft <sup>25)</sup> . . . . .	t	19 232	23 494	31 854	35 372	35 024	64 971	33 475
darunter								
Beton- und Mörtelmischer . . . . .	t	1 471	1 556	1 724	1 621	1 953	2 663	1 397
Bagger . . . . .	t	11 053	15 628	22 065	24 214	20 313	33 735	20 079
Hütten- und Walzwerkeinrichtungen <sup>26)</sup> . . . . .	t	29 376	38 509	62 105	71 503	73 467	79 613	38 014
Maschinen und Einrichtungen für den Bergbau . . . . .	t	84 038	95 233	125 170	133 341	126 701	138 353	66 412
darunter								
Gewinnungsmaschinen für den Bergbau . . . . .	t	1 741	2 894	6 482	5 700	2 664	2 424	945
Streb- und Streckenfördermittel . . . . .	t	33 469	39 090	49 088	48 458	41 646	50 640	25 279
Maschinen und Einrichtungen für Schacht- förderung, Wagnumläufe und Strecken . . . . .	t	9 574	12 621	13 442	16 227	16 045	17 607	8 125
Einzel- und Ersatzteile für Maschinen und Ein- richtungen für den Bergbau . . . . .	t	36 341	35 041	44 978	47 450	45 369	55 010	29 366
Landmaschinen <sup>27)</sup> . . . . .	t	59 514	60 384	65 877	50 389	57 553	79 037	46 410

<sup>1)</sup> Ohne Voll- und Mischdünger und ohne Erzeugung der Kohlenbergbau angeschlossenen Betriebe. — <sup>2)</sup> Einschl. Druck-, Künstler- und Lebensmittelfarben. — <sup>3)</sup> 1950 ohne, ab 1951 einschl. Zwischenproduktion. — <sup>4)</sup> Ab 1951 einschl. Spachtelkitte. — <sup>5)</sup> Ab 1953 einschl. Feuerschutzmittel für Holz. — <sup>6)</sup> Einschl. Zwischenproduktion. — <sup>7)</sup> Ohne Einzel- u. Ersatzteile. — <sup>8)</sup> Einschl. Zubehör, Einzel- u. Ersatzteile.



## 11. Produktion ausgewählter Erzeugnisse 1950—1956

Industriegruppe Erzeugnis	Einheit	1950	1951	1952	1953	1954	1955	1. Halbjahr 1956
Ackerschlepper (Drei- und Vierradschlepper) . . .	Stück	10 302	15 756	17 668	13 834	21 175	30 432	17 514
Maschinen für die Nahrungsmittelindustrie <sup>1)</sup> . . .	t	10 248	11 786	12 639	13 511	14 164	18 039	10 639
Krane und Hebezeuge . . .	t	20 381	25 829	30 198	36 254	37 456	45 128	26 563
darunter								
Elektr. angetriebene Laufkrane . . .	t	6 696	11 430	13 981	14 402	14 665	16 488	8 272
Textilmaschinen (ohne Zubehör, einschl. Einzel- und Ersatzteile) . . .	t	23 438	28 915	28 230	27 325	30 170	35 316	17 696
darunter								
Spinnmaschinen . . .	t	2 153	2 152	2 034	1 323	2 270	2 134	1 232
Webstühle (ohne Bandwebstühle) . . .	t	5 171	5 903	4 243	5 242	5 216	5 425	2 776
Textilveredlungsmaschinen . . .	t	6 165	8 334	8 838	7 963	8 000	9 661	4 784
Haushaltsnähmaschinen . . .	t	2 476	3 488	2 806	2 353	3 051	3 296	1 763
Handwerkernähmaschinen . . .	t	1 417	1 344	1 131	1 104	969	435	259
Industrie-Nähmaschinen . . .	t	1 785	2 248	1 640	1 836	1 841	2 144	1 193
Großarmaturen . . .	t	6 997	12 398	12 075	15 960	15 077	19 025	9 469
Dampf- und Säurearmaturen . . .	t	4 049	5 476	7 873	6 082	7 597	9 411	5 253
Kleinarmaturen . . .	t	9 137	11 248	9 141	11 440	19 515	20 055	9 990
Zahnräder und Getriebe . . .	t	9 522	13 754	19 477	20 208	23 057	28 401	15 105
<b>Fahrzeugbau</b>								
Personenkraftwagen <sup>2)</sup> . . .	Stück	25 347	42 761	54 697	54 423	69 004	85 721	56 078
Liefer- und Lastkraftwagen (einschl. Kommunal- fahrzeuge) . . .	Stück	3 589	4 170	3 824	5 422	10 292	17 527	7 308
Rahmen, Räder und Felgen für Kraftfahrzeuge . .	t	32 321	59 074	70 192	68 229	77 563	101 225	50 137
Fahrräder . . .	1000 Stück	826	781	658	568	491	516	271
Mopeds . . .	1000 Stück	—	—	—	51	108	158	88
<b>Elektrotechnische Industrie</b>								
Elektromotoren und Generatoren <sup>3)</sup> . . .	t	16 399	22 778	25 036	25 069	27 386	31 337	17 575
Transformatoren <sup>4)</sup> . . .	t	8 128	13 212	14 177	14 890	18 664	22 189	12 044
Akkumulatoren <sup>4)</sup> . . .	t	12 317	13 907	12 389	13 472	14 470	16 197	8 501
Installationsgeräte <sup>4)</sup> . . .	t	9 236	12 189	9 760	10 365	13 323	15 992	8 433
Niederspannungsschaltgeräte <sup>4)</sup> . . .	t	5 509	8 078	11 290	12 956	16 728	21 332	11 568
Hochspannungsschaltgeräte <sup>4)</sup> . . .	t	1 963	2 869	3 643	4 396	4 774	5 535	2 594
Lackierte, emaillierte und umspinnene Drähte . .	t	8 582	12 526	10 844	11 497	14 698	22 136	10 094
Isolierte Starkstromleitungen . . .	t	19 365	22 671	16 056	20 646	28 919	31 082	15 165
Starkstromkabel mit und ohne Bleimantel . . .	t	36 914	39 527	35 034	45 539	58 284	72 802	32 668
Fernmeldekabel mit und ohne Bleimantel . . .	t	11 243	16 175	16 301	14 101	19 498	24 152	8 234
Elektrowärmegeräte <sup>4)</sup> . . .	t	—	10 240	10 525	13 001	15 904	—	9 569
Elektromotorische Haushalts- und Wirtschafts- geräte <sup>4)</sup> . . .	t	—	—	10 761	13 591	17 667	26 169	17 364
darunter								
Waschmaschinen und Wäscheschleudern . . .	t	—	—	8 928	10 338	13 880	21 208	13 167
Elektrische Kühlschränke und -truhen bis 250 l <sup>4)</sup> .	t	1 716	3 052	4 692	6 271	7 846	8 697	5 357
Geräte und Einrichtungen der Drahtnachrichten- technik <sup>4)</sup> . . .	t	651	1 468	1 527	1 541	1 288	1 749	989
Rundfunkempfangsgeräte . . .	1000 Stück	163	222	206	229	246	316	144
Fernsehempfangsgeräte . . .	Stück	—	—	4 318	17 516	46 981	108 707	72 776
Allgebrauchslampen bis 100 Watt . . .	1000 Stück	41 161	49 138	27 897	30 390	34 408	31 635	18 657
Elektrokohlen und -bürsten . . .	t	887	1 267	11 355	19 009	25 605	30 548	13 501
<b>Stahlverformung (einschl. Gesenkschmieden)</b>								
Gesenkschmiedestücke . . .	t	104 596	168 297	193 482	169 357	179 580	234 485	132 194
Stahlflanschen, -fittings und Rohrverbindungen . .	t	31 208	40 495	41 217	36 249	41 798	65 605	41 404
Freiformschmiedestücke bis 125 kg Rohgewicht, . .								
Wagenachsen . . .	t	5 810	19 276	21 810	15 930	16 853	33 195	11 729
Preß-, Zieh- und Stanzteile aus Stahl . . .	t	83 402	107 318	123 247	124 380	134 523	155 414	75 889
Federn aller Art . . .	t	37 264	50 508	57 421	59 325	65 255	85 771	47 942
Ketten aller Art . . .	t	34 233	45 009	51 014	49 419	51 415	64 717	36 011
Rohe Schrauben und Muttern aus Stahl . . .	t	67 819	78 755	89 522	78 584	78 358	103 929	54 613
Nieten (ohne Hohnieten) aus Stahl . . .	t	21 876	25 597	28 113	24 660	19 553	24 420	12 395
Schienenbefestigungsmaterial aus Stahl . . .	t	22 827	24 619	28 813	32 341	19 969	36 093	15 328
Grubenausbaueinrichtungen . . .	t	127 526	142 233	177 051	174 608	188 159	236 431	128 888
<b>Eisen-, Blech- und Metallwarenindustrie</b>								
Kohleherde . . .	1000 Stück	246	275	185	198	231	281	134
Gasherde . . .	1000 Stück	158	202	185	233	253	272	145
Kohle-Wasserheizer . . .	1000 Stück	—	—	115	154	212	224	129
Gas-Wasserheizer . . .	1000 Stück	116	158	110	213	294	316	154
Geschirre und Geräte aus Blech für Haushalt, . . .								
Großküchen und Ernährungswirtschaft . . .	t	—	—	56 828	54 354	65 971	67 792	35 909
Geräte und Bedarfsartikel aus Blech für Industrie und Gewerbe . . .	t	—	—	51 026	50 202	60 090	72 438	34 847
Feinblechpackungen bis 0,5 mm Blechstärke . . .	t	—	—	20 141	21 529	24 434	26 764	12 805
Blechemballagen über 0,5 mm Blechstärke . . .	t	—	—	56 796	49 798	58 953	65 211	29 228
Geschweißte Stahlblechrohre . . .	t	52 756	46 328	55 288	86 556	79 011	87 656	46 405
Schlösser und Beschläge . . .	t	73 535	93 183	94 056	93 281	109 221	127 689	64 126
darunter								
Möbelschlösser und Möbelinnenbeschläge . . .	t	6 517	10 593	11 669	10 911	13 654	16 724	8 601
Türschlösser (ohne Möbel-, Geldschrank- schlösser) und Türschließer <sup>5)</sup> . . .	t	7 938	10 582	10 670	10 008	13 003	14 356	7 189
Vorhänge- und Fahrradschlösser . . .	t	6 328	7 536	6 418	5 279	5 598	7 326	3 361
Fahrzeugschlösser und -beschläge . . .	t	5 312	6 033	6 995	7 808	9 534	13 149	8 273
Baubeschläge . . .	t	36 474	39 299	44 163	44 671	53 393	59 657	27 766

<sup>1)</sup> Einschl. Zubehör, Einzel- und Ersatzteile. — <sup>2)</sup> Einschl. Kleinomnibusse. — <sup>3)</sup> Ohne Elektroschweißmaschinen. — <sup>4)</sup> Ohne Dreh- und Schweißtransformatoren. — <sup>5)</sup> 1950 und 1951 einschl. Geldschrank- und Eisschrankschlösser.



## 11. Produktion ausgewählter Erzeugnisse 1950—1956

Industriegruppe Erzeugnis	Einheit	1950	1951	1952	1953	1954	1955	1. Halbjahr 1956
Fahrradteile und -zubehör, Kraftrad- und Kraftwagen-Einzelteile und Zubehör	t	75 994	86 873	89 566	82 071	91 343	106 512	56 388
Schneidwaren (ohne Rohlinge)	1000 DM	59 550	91 534	97 154	94 285	103 297	123 024	68 262
darunter								
Klapp- und Taschenmesser	1000 Stück	11 210	19 840	25 774	29 060	32 453	34 927	16 860
Feine Scheren	1000 Stück	8 621	17 657	20 716	25 252	33 417	35 837	19 330
Rasiermesser	1000 Stück	1 201	1 495	1 613	1 030	1 221	1 414	650
Rasierklingen	Mill. Stück	513	563	456	446	493	568	309
Bestecke insgesamt	1000 DM	.	.	54 768	59 688	68 163	82 105	40 248
Metallknöpfe	Mill. Stück	.	.	2 429	2 972	3 078	3 626	1 924
Reißverschlüsse aus Metall	1000 m	.	.	6 494	10 593	14 724	16 748	7 904
Dekorationsmetallwaren	t	.	.	9 720	10 115	11 884	13 119	7 382
Nadeln insgesamt	t	2 316	2 859	2 507	2 955	2 750	2 990	1 508
Werkzeuge aller Art (ohne Präzisions-, Maschinen- und Gewindeschneidwerkzeuge)	1000 DM	.	.	276 497	256 932	305 792	393 758	218 960
darunter								
Äxte, Hobeisen, Hämmer, Klempnerwerkzeuge u. ä.	t	.	.	9 915	6 995	7 382	9 520	4 925
Einsteckwerkzeuge	t	.	.	1 596	1 536	1 591	1 932	972
Sägen, Sägeblätter, Sägenzubehör insgesamt	t	.	.	9 868	7 582	9 413	11 863	6 760
Maschinenwerkzeuge für die Bearbeitung von Holz und nichtmetallischen Werkstoffen,								
Maschinenmesser	t	.	.	3 920	3 603	3 900	4 607	2 572
Zangen und Blechscheren	t	.	.	4 487	3 844	4 985	5 970	3 333
Feilen und Raspeln	t	.	.	4 910	2 613	3 292	3 662	1 967
Schneidstähle, Ziehwerkzeuge u. ä.	t	.	.	520	491	583	829	426
Montage- und Sonderwerkzeuge	t	.	.	21 974	19 691	21 204	26 708	14 466
Hartmetallwerkzeuge	t	.	.	556	629	737	1 008	609
<b>Feinkeramische Industrie</b>								
Sanitäre Keramik	t	19 413	26 418	23 952	28 254	36 017	41 651	20 624
Hoch- und Niederspannungsmaterial	t	2 473	3 576	4 274	4 243	5 234	5 291	2 713
Schleifscheiben und sonstige Schleifkörper	t	7 041	11 376	9 948	9 014	11 480	14 475	7 642
<b>Glasindustrie</b>								
Flachglas <sup>1)</sup>	1000 qm eff	28 673	33 492	28 351	32 463	40 992	42 884	24 053
Getränkflaschen	t	109 351	141 252	155 706	169 171	179 682	211 356	116 671
Konservenglas	t	42 095	46 560	43 434	52 772	56 883	36 839	23 095
Glasfaserzeugung <sup>2)</sup>	t	8 075	12 238	17 558	22 303	24 733	28 627	13 370
Flachglasveredlung	1000 DM	30 452	38 553	41 585	55 260	77 250	99 327	57 228
<b>Holzverarbeitende Industrie</b>								
Schlafzimmer	1000 Stück	177	231	280	265	286	316	159
Küchen	1000 Stück	66	61	47	87	23	44	27
Polstermöbel, Sessel, Couches usw.	1000 Stück	296	456	557	820	964	1 174	585
Wohnzimmerschränke	1000 Stück	94	130	157	262	361	459	246
Küchenschränke	1000 Stück	200	247	220	281	300	327	173
Polstergestelle	1000 Stück	484	599	660	572	568	644	334
<b>Papierverarbeitende Industrie</b>								
Papiersäcke	t	47 698	50 921	40 059	52 981	57 375	68 579	33 346
Tüten und Beutel	t	29 101	27 747	26 191	30 330	30 128	32 545	16 500
Wellpappe	t	34 923	42 334	39 420	57 336	68 243	78 756	43 689
Kartonagen	t	44 637	51 867	46 353	52 719	61 535	68 765	35 109
Faltschachteln	t	13 153	14 519	12 180	14 285	17 104	18 451	8 834
<b>Schuhindustrie</b>								
Schuhe	1000 Paar	18 986	17 662	19 712	20 474	18 869	20 933	10 045
darunter								
Arbeitsstiefel, -schuhe und Sportstiefel	1000 Paar	1 546	1 952	2 251	2 122	2 073	2 289	1 068
Lederstraßenschuhe für Männer und Burschen	1000 Paar	3 474	3 444	3 365	3 550	3 657	3 927	1 921
Lederstraßenschuhe für Frauen und Mädchen, einschl. gefütterter Sandaletten	1000 Paar	1 833	1 960	1 837	2 033	2 122	2 324	1 290
Lederstraßenschuhe für Kleinkinder bis Größe 26 einschl.	1000 Paar	1 500	1 315	1 655	1 765	1 664	1 850	874
Hausschuhe jeder Art	1000 Paar	4 801	4 758	5 823	5 280	4 891	5 471	1 787
<b>Textilindustrie<sup>3)</sup></b>								
Gespinnste (Garne und Zwirne)								
Drei- und Vierzylinderarn, auch gezwirnt <sup>4)</sup>	t	.	109 389	95 467	111 679	123 281	128 205	65 713
Dreizylinderarn, Vigogne- und Grobgarn, auch gezwirnt <sup>4)</sup>	t	.	20 526	18 770	22 752	22 745	21 966	11 565
Kammgarn, auch gezwirnt <sup>4)</sup>	t	.	11 480	12 363	14 139	14 662	16 441	7 627
Streichgarn, auch gezwirnt <sup>4)</sup>	t	.	31 828	26 174	30 194	30 713	32 153	14 076
Bastfaser- und Papiergarn, auch gezwirnt <sup>4)</sup>	t	.	59 610	64 792	70 796	79 155	86 639	46 107
Näh- und Stopfmittel, Handstrick- und Handarbeitsgarn <sup>4)</sup>	t	.	5 223	4 769	4 509	4 150	4 592	1 775
Spinnstoffwaren								
Bänder, Gurte und Flechtartikel	t	.	6 274	5 942	7 327	7 507	8 600	4 230
Säcke, Plane und Zelte, Schnüre, Seile, Tauwerk und Netze	t	.	.	.	.	5 285	5 803	1 815

<sup>1)</sup> Ohne Spiegelglas aus Spiegelrohglas und aus Tafelglas. — <sup>2)</sup> Ohne Zwischenproduktion. — <sup>3)</sup> Einschl. Lohnarbeit, erst ab 1951 gesondert für einzelne Erzeugnisse erfaßt. — <sup>4)</sup> Ohne Näh- und Stopfmittel, Handstrick- und Handarbeitsgarne sowie Zwirne zur Weiterverarbeitung. — <sup>5)</sup> Ohne Hanfnähgarn.

## 11. Produktion ausgewählter Erzeugnisse 1950—1956

Industriegruppe Erzeugnis	Einheit	1950	1951	1952	1953	1954	1955	1. Halbjahr 1956
<b>Meterware</b>								
Stoff für Männer-, Burschen- und Knabenoberbekleidung . . . . .	1000 qm	.	86 026	76 645	90 872	93 346	101 242	50 780
Stoff für Frauen-, Mädchen- und Kinderoberbekleidung . . . . .	1000 qm	.	.	101 718	126 965	120 198	126 183	61 885
Futterstoff . . . . .	1000 qm	.	72 228	60 040	80 393	82 698	90 020	49 259
Leibwäschestoff einschl. Hemdenstoff . . . . .	1000 qm	.	41 151	32 792	42 455	53 495	51 897	27 310
Krawatten- und Schalstoff insgesamt . . . . .	1000 qm	.	4 949	4 850	6 614	7 172	7 921	4 687
Haus-, Bett- und Tischwäschestoff insgesamt . . . . .	1000 qm	.	97 718	93 123	111 162	111 284	125 933	65 754
Möbel- und Dekorationsstoff (ohne Samt und Plüsch) . . . . .	1000 qm	.	.	16 255	21 077	21 445	23 307	11 850
Samt und Plüsch (ohne Samtbänder) . . . . .	1000 qm	.	8 585	9 225	12 248	13 499	14 710	7 494
Schirmstoff . . . . .	1000 qm	.	5 288	4 504	6 450	6 964	10 686	4 260
Teppiche, Läufer und Fußbodenbelag aus textilem Material (ohne Matten) . . . . .	1000 qm	.	4 803	4 299	5 099	6 042	6 739	3 320
<b>Wirk- und Strickwaren</b>								
Herrenstrümpfe und -socken, flachgewirkt und gestrickt . . . . .	1000 Paar	.	12 600	13 266	17 273	18 565	21 740	11 870
Knaben- und Mädchenstrümpfe und Söckchen aller Art . . . . .	1000 Paar	.	11 011	11 558	14 150	14 378	16 108	10 181
Frauenstrümpfe, flachgewirkt . . . . .	1000 Paar	.	6 738	10 795	12 864	15 208	18 728	10 300
Frauenstrümpfe, rundgewirkt und gestrickt . . . . .	1000 Paar	.	6 368	5 768	6 308	5 338	5 886	3 132
<b>Bekleidungsindustrie<sup>1)</sup></b>								
<b>Männer- und Knabenoberbekleidung</b>								
Anzüge . . . . .	1000 Stück	.	1 179	1 097	1 231	1 353	1 634	1 011
Hosen <sup>2)</sup> . . . . .	1000 Stück	.	4 388	4 830	5 646	6 423	8 141	5 125
Mäntel . . . . .	1000 Stück	.	1 852	1 590	1 542	1 555	1 894	692
<b>Frauen- und Mädchenoberbekleidung<sup>2)</sup></b>								
Blusen <sup>3)</sup> . . . . .	1000 Stück	.	2 948	4 026	4 830	4 973	5 433	3 578
Kleider <sup>3)</sup> . . . . .	1000 Stück	.	3 943	4 611	5 516	5 897	7 496	5 337
Mäntel . . . . .	1000 Stück	.	2 416	2 408	2 768	2 399	2 927	1 514
<b>Arbeits- und Berufskleidung, genäht</b>								
Arbeits- und Berufsanzüge . . . . .	1000 Stück	.	1 522	1 491	1 633	1 583	2 230	1 196
Arbeits- und Berufshosen . . . . .	1000 Stück	.	2 674	2 732	2 816	2 865	2 749	1 470
Arbeits- und Berufsmäntel und -kittel . . . . .	1000 Stück	.	3 436	3 936	4 359	4 230	4 746	2 757
<b>Sport- und Oberhemden für Männer und Knaben</b>	1000 Stück	.	18 282	18 675	20 811	21 022	22 246	12 676
Nachthemden, Schlaf- und Hausanzüge für Frauen, Mädchen und Kinder <sup>4)</sup> . . . . .	1000 Stück	.	2 419	2 872	3 833	3 231	4 089	1 988
Schürzen . . . . .	1000 Stück	.	3 520	6 252	6 629	7 128	7 072	3 803
Betttücher bzw. Bettlaken . . . . .	1000 Stück	.	1 007	1 001	929	679	535	275
Bezüge für Ober- und Unterbetten . . . . .	1000 Stück	.	544	536	658	664	817	422
Bezüge für Kopfkissen . . . . .	1000 Stück	.	2 892	4 744	5 206	4 966	4 994	2 554
Kopfbedeckungen für Männer und Knaben aus Wollfilz, Haarfilz und Stoff . . . . .	1000 Stück	.	1 044	916	882	791	782	350
Mützen einschl. Uniformmützen . . . . .	1000 Stück	.	1 851	2 249	2 134	2 157	2 268	1 185
Kopfbedeckungen für Frauen, Mädchen und Kinder aus Wollfilz und Haarfilz . . . . .	1000 Stück	.	1 815	2 110	2 073	1 720	1 888	913
Krawatten, Querbinder und Schleifen . . . . .	1000 Stück	.	12 842	15 466	17 215	19 996	22 893	10 272
Heren-, Damen-, Kinder- und Taschenschirme . . . . .	1000 Stück	.	3 158	3 156	3 507	3 571	4 764	1 807
Stepp- und Daunendecken . . . . .	1000 Stück	.	468	514	613	597	656	295
Matratzen mit und ohne Federkern . . . . .	1000 Stück	.	.	595	764	718	737	328
<b>Nahrungs- und Genußmittelindustrie</b>								
Mehl <sup>4)</sup> . . . . .	1000 t	1 014	1 033	1 059	998	1 070	1 154	557
Stärkeveredlungserzeugnisse und sonstige Erzeugnisse der Stärkeindustrie . . . . .	1000 t	44	63	70	73	111	117	63
Brot, Pumpernickel usw. . . . .	1000 t	295	301	277	289	303	325	168
Dauerbackwaren . . . . .	t	29 729	33 675	40 947	50 840	58 460	66 310	33 139
Schokoladenerzeugnisse aller Art . . . . .	t	40 424	46 631	46 660	55 469	54 949	61 606	31 511
Zuckerwaren . . . . .	t	54 103	58 428	53 310	61 131	67 583	69 142	37 949
Fleischwaren . . . . .	t	29 866	39 995	48 647	62 504	72 515	89 052	48 070
Fleischkonserven . . . . .	t	2 997	5 889	5 947	9 709	10 837	12 277	7 053
Butter <sup>5)</sup> . . . . .	t	43 114	47 106	44 098	47 637	49 482	45 053	25 874
Milchpulver <sup>6)</sup> . . . . .	t	5 938	11 020	13 254	14 860	12 291	14 648	11 247
Milchkonserven <sup>7)</sup> . . . . .	t	4 816	11 844	15 487	20 352	27 513	37 654	20 959
Margarine . . . . .	1000 t	158	152	168	182	200	225	111
Obstkonserven . . . . .	t	6 575	10 538	6 413	9 078	18 367	14 904	1 916
Gemüsekonserven <sup>8)</sup> . . . . .	t	4 638	7 004	10 562	19 307	21 847	23 274	2 800
Marmelade, Gelee, Konfitüre, Pflaumenmus . . . . .	t	21 376	18 759	18 227	21 826	26 819	26 713	16 542
Sauerkraut . . . . .	t	11 972	18 226	30 317	28 436	31 635	33 888	3 678
Vollbier mit einem Stammwürzegehalt von 11-14 vH. . . . .	1000 hl	.	.	6 782	7 307	7 801	8 976	4 636
Obst- und Trinkbranntwein und Liköre . . . . .	1000 hl	155	224	241	265	309	366	186
Mineralbrunnen, künstliche Mineralwasser, Limonaden und sonstige Erfrischungsgetränke . . . . .	1000 hl	291	457	569	721	829	1 098	607
Zigarren, Stumpen, Zigarillos . . . . .	Mill. Stück	1 158	1 267	1 429	1 478	1 540	1 674	856
Rauchtobak . . . . .	t	6 171	5 844	4 591	4 218	4 084	3 835	1 774

<sup>1)</sup> Einschl. Lohnarbeit, erst ab 1951 gesondert für einzelne Erzeugnisse erfaßt. — <sup>2)</sup> 1950 und 1951 einschl. Kinderoberbekleidung. —

<sup>3)</sup> Einschl. gewirkte und gestrickte Kleidung. — <sup>4)</sup> Angaben des Landesernährungsamtes Nordrhein-Westfalen. — <sup>5)</sup> Herstellung in Molkereien. — <sup>6)</sup> 1950 und 1951 einschl., ab 1952 ohne Mila. — <sup>7)</sup> Ohne Sterilmilcherzeugnisse. — <sup>8)</sup> 1950 und 1951 einschl. Trockengemüse.



## 12. Brutto- und Nettoproduktionswerte, Wert des Materialverbrauchs und Nettoquoten der Industrie 1950<sup>1)</sup>

Hauptgruppen Industriegruppen	Brutto- produktions- wert <sup>2)</sup>	Wert des Material- verbrauchs <sup>3)</sup>	Netto- produktions- wert <sup>4)</sup>	Netto- quote <sup>5)</sup>
	Mill. DM			vH
<b>Gesamte Industrie.</b> . . . . . (ohne Energie und Bau)	<b>33 613</b>	<b>16 561</b>	<b>17 052</b>	<b>50,7</b>
<b>Bergbau.</b> . . . . .	<b>4 178</b>	<b>1 092</b>	<b>3 086</b>	<b>73,9</b>
Kohlenbergbau <sup>6)</sup> . . . . .	4 077 <sup>7)</sup>	1 068	3 009	73,8
<b>Grundstoff- und Produktions- güterindustrien</b> . . . . .	<b>10 654</b>	<b>5 454</b>	<b>5 200</b>	<b>48,8</b>
Steine und Erden . . . . .	738	286	452	61,2
Eisenschaffende Industrie <sup>8)</sup> . . . . .	3 072 <sup>7)</sup>	1 527	1 545	50,3
Zieherien und Kaltwalzwerke . . . . .	722	437	285	39,5
Metallhütten und Umschmelzwerke . . . . .	359	265	94	26,2
Metallhalbzeugwerke . . . . .	449	300	149	33,1
Eisen-, Stahl- und Tempergießereien . . . . .	555	251	304	54,8
NE-Metallgießereien . . . . .	98	52	46	46,5
Chemie <sup>9)</sup> . . . . .	3 567	1 779	1 788	50,1
Flachglas . . . . .	129	48	81	63,2
Sägerei und Holzbearbeitung . . . . .	326	189	137	42,1
Papierherzeugung . . . . .	466	233	233	50,1
Gummi- und Asbestverarbeitung . . . . .	173	87	86	49,8
<b>Investitionsgüterindustrien</b> . . . . .	<b>7 187</b>	<b>3 263</b>	<b>3 924</b>	<b>54,6</b>
Stahl- und Schiffbau . . . . .	962	458	504	52,4
Maschinenbau . . . . .	2 201	880	1 321	60,0
Fahrzeugbau . . . . .	541	315	226	41,7
Elektrotechnik . . . . .	1 149	566	583	50,7
Feinmechanik und Optik . . . . .	58	21	37	64,6
Eisen-, Blech- und Metallwarenindustrie <sup>10)</sup> . . . . .	2 276	1 023	1 253	55,1
<b>Verbrauchsgüterindustrien</b> . . . . .	<b>7 737</b>	<b>4 151</b>	<b>3 586</b>	<b>46,3</b>
Feinkeramik . . . . .	91	30	61	67,0
Hohlglas . . . . .	137	55	82	59,6
Holzverarbeitung . . . . .	567	274	293	51,7
Papierverarbeitung . . . . .	352	193	159	45,2
Druck . . . . .	380	143	237	62,4
Kunststoffverarbeitung . . . . .	105	46	59	56,3
Lederherzeugung . . . . .	142	97	45	31,5
Lederverarbeitung ohne Schuhe . . . . .	77	43	34	44,3
Schuhe . . . . .	231	144	87	37,8
Textil . . . . .	4 514	2 443	2 071	45,9
Bekleidung . . . . .	1 076	664	412	38,3
Sonstige Verbrauchsgüterindustrien . . . . .	65	19	46	.
<b>Nahrungs- und Genußmittel- industrien</b> . . . . .	<b>3 857</b>	<b>2 601</b>	<b>1 256</b>	<b>32,6</b>
Mühlengewerbe . . . . .	438	360	78	17,8
Nährmittel . . . . .	184	77	57	42,2
Brotindustrie . . . . .	185	125	60	32,3
Süßwaren . . . . .	495	300	195	39,4
Fleischwarenindustrie . . . . .	168	133	35	20,8
Ölmühlen und Margarineindustrie . . . . .	587	473	114	19,4
Zucker . . . . .	254	168	86	33,8
Brauerei und Mälzerei . . . . .	271	98	173	63,7
Spiritusindustrie . . . . .	225	139	86	38,1
Tabakverarbeitung . . . . .	234	111	123	52,7

<sup>1)</sup> Einschl. der Betriebe mit weniger als 10 Beschäftigten. — <sup>2)</sup> Ermittelt aus dem Umsatz unter Berücksichtigung der Veränderung der Bestände an Fertigwaren und halbfertigen Erzeugnissen am Ende gegenüber Anfang des Jahres (Zuschlag bei höheren, Abschlag bei verringerten Beständen) und zuzüglich des aktivierten Wertes der selbst erstellten Anlagen. — <sup>3)</sup> Wert des Verbrauchs an Roh-, Hilfs- und Betriebsstoffen und bezogenen Teilen. — <sup>4)</sup> Differenz zwischen Brutto-Produktionswert und Wert des Materialverbrauchs. — <sup>5)</sup> Anteil des Netto-Produktionswertes am Brutto-Produktionswert. — <sup>6)</sup> Einschl. angeschlossener Kohlenwertstoffbetriebe. — <sup>7)</sup> Ohne Lieferungen innerhalb der Industriegruppe. — <sup>8)</sup> Einschl. Schmiede-, Preß- und Hammerwerke. — <sup>9)</sup> Einschl. selbständiger Kohlenwertstoffindustrie u. Mineralölverarbeitung. — <sup>10)</sup> Einschl. Stahlverformung.

### 13. Herstellung und Absatz von Halbzeug und Walzwerksfertigerzeugnissen des Bundesgebietes 1955

Angaben in t

Herstellung Absatz	Halb- zeug <sup>1)</sup>	Walzwerksfertigerzeugnisse							
		ins- gesamt <sup>2)</sup>	darunter						
			Eisenbahn- oberbau- material	Form- stahl	Stab- stahl	Band- stahl	Grob- bleche	Mittel- und Feinbleche	Walz- draht
<b>Herstellung . . . . .</b>	6 901 000	14 207 097	664 283	863 733	3 698 686	1 399 461	2 180 645	2 331 364	1 336 346
<b>Absatz</b>									
Lieferung innerhalb des Bundesgebietes an									
Bergbau . . . . .	39	149 635	92 802	23 061	12 636	352	10 348	2 218	69
Gewinnung und Verarbeitung von Steinen, Erden und grobkeramischen Erzeugnissen . .	11	33 623	1 945	504	27 043	48	1 151	312	2 021
Energiewirtschaft (Elektrizitäts-, Gas-, Wasser- und Fernheizwerke) . . . . .	3	11 581	2 016	179	4 354	—	298	822	—
Eisenschaffende Industrie (nur für Verschleiß und Instandsetzung) . . . . .	14 201	193 563	28 244	21 190	75 207	1 345	37 463	6 113	5 701
NE-Metalle, einschl. Gießereien	8 073	7 020	637	542	3 501	41	1 004	334	16
Stahlbau . . . . .	35 916	1 169 021	69 149	218 637	225 262	35 588	300 945	93 924	677
Maschinenbau . . . . .	29 639	783 708	4 885	59 028	211 542	10 664	283 448	147 768	644
Schiffbau (einschl. Bootsbau) .	200	617 592	439	2 461	115 035	224	473 639	9 869	—
Fahrzeugbau . . . . .	6 665	589 247	470	3 045	50 519	64 771	43 133	404 633	170
Elektrotechnik . . . . .	93	298 577	241	1 567	21 164	19 288	21 500	226 879	1 028
Kaltwalz- und Kaltzieherwerke.	26 442	1 947 717	158	10	279 268	689 797	241	3 232	969 726
Stahlverformung . . . . .	259 999	711 686	19 443	136 857	394 673	13 534	38 567	31 129	41 561
Eisen-, Blech- und Metallwarenindustrie . . . . .	16 843	840 791	27	439	67 983	113 022	67 620	414 753	18 857
Chemische Grundindustrie . .	—	31 387	4 867	3 047	4 820	867	7 454	3 896	—
Herstellung von Musikinstrumenten, Spielwaren, Turn- und Sportgeräten . . . . .	—	5 963	—	—	216	58	—	1 078	—
Nahrungs- und Genußmittelgewerbe . . . . .	—	36 338	157	107	112	—	18	4	—
Bau-, Ausbau- und Bauhilfsgewerbe (ohne Bauhandwerk) .	—	370 921	2 093	2 283	293 818	237	64	1 009	38 111
Binnenstahlhandel . . . . .	57 367	2 265 845	14 185	247 355	1 044 235	33 309	368 741	344 067	16 204
Deutsche Bundesbahn . . . .	824	239 255	174 809	15 069	28 860	560	7 312	11 306	—
Schienenbahnen (ohne DBB) .	52	46 237	45 084	134	418	—	78	226	—
Straßen-, Wasser- und Hafengewesen . . . . .	—	54 627	4 489	406	1 204	2	1 299	11	—
Öffentliche Verwaltung . . .	—	6 375	1 139	524	952	12	23	43	—
Sonstige Abnehmer . . . . .	889	31 946	2 158	1 158	9 767	6 585	1 714	3 602	198
Edelstahl . . . . .	544 117	595 828	—	399	404 462	31 258	11 303	47 245	100 941
Vormaterial für Röhrenwerke.	476 366	1 050 418	—	—	—	269 963	58 624	—	—
Vormaterial für Freiformstücke und rollendes Eisenbahnzeug . . . . .	530 032	653	—	—	550	—	39	—	—
Vormaterial für Erzeugnisse aus Grob- und Mittelblechen .	—	69 380	—	—	—	—	69 363	17	—
Vormaterial für verzinkten Bandstahl) . . . . .	—	14 861	—	—	—	14 861	—	—	—
<b>Absatz innerhalb des Bundesgebietes . . .</b>	2 007 771	12 173 795	469 437	738 002	3 277 601	1 306 386	1 805 389	1 754 490	1 195 924
Interzonenhandel (Sowjetische Besatzungszone) ohne Edelstahl . . . . .	—	47 560	344	737	8 181	733	5 262	28 311	2 356
Interzonenhandel (Sowjetische Besatzungszone) Edelstahl . .	—	1 015	—	—	455	—	75	484	1
<b>Absatz innerhalb Deutschlands . . . . .</b>	2 007 771	12 222 370	469 781	738 739	3 286 237	1 307 119	1 810 726	1 783 285	1 198 281
<b>Ausfuhr (ohne Edelstahl) . . . . .</b>	257 697	1 620 987	192 848	121 171	433 454	61 675	339 719	157 966	136 869
<b>Ausfuhr Edelstahl . . . . .</b>	5 120	37 020	—	—	25 099	296	1 744	5 892	3 887
<b>Absatz Inland u. Ausland</b>	2 270 588	13 880 377	662 629	859 910	3 744 790	1 369 090	2 152 189	1 947 143	1 339 037
Vorprodukte . . . . .	4 212 701	138 186	676	—	706	7 640	2 544	126 342	260
<b>Absatz insgesamt</b>	6 483 289	14 018 563	663 305	859 910	3 745 496	1 376 730	2 154 733	2 073 485	1 339 297

Quellen: Statistisches Bundesamt, Außenstelle Düsseldorf; Wirtschaftsvereinigung Eisen- und Stahlindustrie, Auftragstelle Walzstahl. — <sup>1)</sup> Halbzeug zum Absatz an Warmwalzwerke, Schmieden, sonstige Verarbeiter und für Ausfuhr bestimmt, einschl. Breitband. — <sup>2)</sup> Einschl. Halbzeug für Röhrenwerke.



**14. Kohlenbergbau 1932, 1936, 1938, 1943 und 1945—1955****a) Steinkohlenbergbau**

Jahr	Förderung von Steinkohle		Erzeugung von Koks		Herstellung von Briketts		Angelegte Arbeiter <sup>1)</sup>		Arbeits-tage	Verfahrenre Schichten	Schicht-leistung
	ins-gesamt	arbeits-tätlich	ins-gesamt	ka-lender-tätlich	ins-gesamt	arbeits-tätlich	ins-gesamt	darunter Unter-tage-Arbeiter		je Untertagearbeiter	
	1000 t				Anzahl					vH der Arbeits-tage	kg

**Ruhr**

1932	73 275	239,9	15 323	41,9	2 823	9,3	204 758	151 335	305,50	231,99	75,9	2 093
1936	107 478	353,2	27 368	74,8	3 749	12,3	244 495	177 385	304,27	275,73	90,6	2 199
1938	127 284	416,3	33 563	92,0	4 340	14,2	312 505	228 813	305,72	282,43	92,4	1 970
1943	127 515	415,4	35 452	97,1	4 170	13,6	384 328	275 185	307,00	280,11	91,2	1 656
1945	33 386	109,5	5 338	14,6	1 137	3,7	252 069	167 299	305,00			
1946	50 452	166,3	8 988	24,6	1 543	5,1	272 616	183 186	303,35	233,35	76,9	1 208
1947	66 338	218,9	13 129	36,0	1 736	5,7	331 655	218 102	303,00	254,83	84,1	1 215
1948	81 106	265,6	18 920	51,7	2 431	8,0	372 139	246 753	305,33	260,13	85,2	1 286
1949	96 289	315,4	23 339	64,0	3 034	9,9	389 033	266 419	305,32	264,90	86,8	1 383
1950	103 329	339,9	25 368	69,5	3 116	10,3	401 626	276 563	303,21	264,52	87,2	1 425
1951	110 630	365,1	31 437 <sup>2)</sup>	86,1	3 425	11,3	412 098	283 374	303,00	266,33	87,9	1 482
1952	114 417	377,6	34 444 <sup>2)</sup>	94,1	4 144	13,7	428 160	293 632	303,00	262,22	86,5	1 503
1953	115 561	381,4	35 098 <sup>2)</sup>	96,2	4 129	13,6	444 258	305 423	303,00	256,57	84,7	1 486
1954	118 712	391,8	32 157	88,1	4 752	15,7	441 638	301 390	303,00	260,18	85,9	1 523
1955	121 107	399,7	37 245 <sup>2)</sup>	102,0	5 522	18,2	439 598	299 447	303,00	258,98	85,5	1 572

**Aachen**

1932	7 447	24,3	1 292	3,5	341	1,1	25 433	20 154	306,00	261,09	85,3	1 415
1936	7 634	25,1	1 253	3,4	306	1,0	24 197	18 425	303,96	276,62	91,0	1 497
1938	7 754	25,6	1 433	3,9	326	1,1	26 306	19 798	303,00	277,96	91,7	1 409
1943	7 469	24,3	1 258	3,4	419	1,4	30 420	21 693	306,96	283,37	92,3	1 177
1945	862	2,8	—	—	49	0,3	6 910	4 183				
1946	2 136	7,0	126 <sup>3)</sup>	0,7 <sup>3)</sup>	205	0,7	14 481	10 116	303,00	227,23	75,0	987
1947	3 213	10,6	351	1,0	202	0,7	18 352	13 098	303,00	244,74	80,8	1 036
1948	4 263	14,0	491	1,4	247	0,8	21 594	15 372	305,04	256,64	84,1	1 087
1949	5 077	16,6	633	1,7	243	0,8	23 325	16 897	305,00	260,66	85,5	1 162
1950	5 457	17,9	685	1,9	231	1,0	24 879	18 217	303,00	261,32	86,2	1 156
1951	6 059	20,0	667	1,8	333	1,3	26 278	19 481	303,00	263,83	87,1	1 195
1952	6 439	21,2	881	2,4	435	1,4	27 918	20 719	303,00	265,89	87,7	1 194
1953	6 588	21,7	990	2,7	412	1,4	29 059	21 601	303,00	260,83	86,1	1 186
1954	6 857	22,6	1 057	2,9	472	1,3	29 873	21 907	303,00	264,16	87,2	1 200
1955	7 061	23,3	1 212	3,3	525	1,4	29 750	21 304	303,00	259,61	85,7	1 279

**Ilbenbüren<sup>4)</sup>**

1938	1 140	3,7	—	—	264	0,9	3 027	2 268	303,00	281,52	92,9	1 774
1946	792	2,6	—	—	120	0,4	4 269	3 211	303,00	236,88	78,2	1 088
1947	900	3,0	—	—	192	0,6	4 813	3 597	303,00	255,36	84,3	1 017
1948	960	3,2	—	—	240	0,8	5 072	3 761	305,04	262,32	86,0	1 010
1949	1 116	3,7	—	—	228	0,8	5 044	3 762	303,96	261,48	86,0	1 154
1950	1 212	4,0	—	—	252	0,8	5 169	3 873	302,04	264,60	87,6	1 198
1951	1 427	4,7	—	—	240	0,8	5 572	4 191	302,04	269,67	89,3	1 274
1952	1 577	5,2	—	—	288	1,0	5 892	4 434	303,00	269,40	88,9	1 344
1953	1 542	5,1	—	—	306	1,0	6 399	4 630	303,00	266,65	88,0	1 277
1954	1 624	5,4	—	—	345	1,1	6 544	4 804	303,00	270,49	89,3	1 278
1955	1 745	5,8	—	—	361	1,2	6 758	5 000	303,00	271,28	89,5	1 330

<sup>1)</sup> Jahresdurchschnitt. — <sup>2)</sup> Einschl. Verkokung amerikanischer Kohle. — <sup>3)</sup> Die Kokerzeugung lief erst am 23. Juli 1946 wieder an. — <sup>4)</sup> Aus Monatsdurchschnitten errechnet.

**b) Rheinischer Braunkohlenbergbau**

Jahr	Förderung von Braunkohle		Herstellung von Briketts		Angelegte Arbeiter <sup>1)</sup>	
	insgesamt	arbeits-tätlich	insgesamt	arbeits-tätlich	insgesamt	darunter im Grubenbetrieb <sup>2)</sup>
	1000 t				Anzahl	
1932	38 837	126,9	9 043	29,6	12 912	5 562
1936	48 700	160,2	10 538	34,7	13 580	5 915
1938	57 590	190,1	11 964	39,5	14 039	6 332
1943	68 605	223,5	14 528	47,3	16 711	7 220
1945	16 596	54,2	3 668	12,0	11 204	4 009
1946	43 273	141,4	9 823	32,1	16 897	6 330
1947	49 080	157,3	10 632	34,1	20 597	7 408
1948	54 483	178,0	11 594	37,9	21 984	8 005
1949	60 741	197,6	12 834	41,8	21 848	7 719
1950	63 677	209,5	13 410	44,1	21 400	7 920
1951	69 200	228,4	14 347	47,3	20 261	7 542
1952	71 394	235,6	14 895	49,2	20 099	7 614
1953	73 428	242,3	15 020	49,6	19 496	7 306
1954	75 698	249,8	15 045	49,6	19 625	7 089
1955	77 775	256,7	14 786	48,3	20 019	8 780

Quelle: Statistik der Kohlenwirtschaft e. V. — <sup>1)</sup> Jahresdurchschnitt. — <sup>2)</sup> Einschl. Abraum.

## 15. Verwendung des Steinkohlenaufkommens des Bundesgebietes 1948—1955

Verfügbare Menge Absatz	1948	1949	1950	1951	1952	1953	1954	1955
	1000 t							
<b>Steinkohlenförderung insgesamt . .</b>	87 033	103 238	110 755	118 925	123 278	124 472	128 035	130 728
Abzüglich								
Einsatzkohle für Kokserzeugung . . .	24 727	30 582	33 139	40 309	44 056	45 226	42 736	49 128
Einsatzkohle für Brikettherstellung . .	2 811	3 395	3 548	3 941	4 752	4 687	5 376	6 173
<b>Verfügbare Menge an Kohle . . .</b>	59 495	69 261	74 068	74 675	74 470	74 559	79 923	75 427
Zuzüglich								
Kokserzeugung (nur Zechenkoks) . . .	18 979	23 396	25 180	31 082	34 016	34 766	32 048	37 093
Brikettherstellung . . . . .	2 972	3 586	3 722	4 104	4 961	4 899	5 621	6 472
<b>Verfügbare Menge an Kohle, Koks und Briketts . . . . .</b>	81 446	96 243	102 970	109 861	113 447	114 224	117 592	118 992
Abzüglich Mengen								
für Zechenselbstverbrauch . . . . .	12 796	12 403	12 257	12 299	11 620	11 530	12 466	12 097
für abgegebene Energien . . . . .	1 060	1 270	1 231	1 673	1 920	1 757	1 928	2 297
für Deputate . . . . .	2 363	2 326	2 426	2 642	2 504	2 494	2 668	2 661
<b>Aus Förderung für den Absatz ver- fügbare Mengen an Kohle, Koks und Briketts . . . . .</b>	65 227	80 244	87 056	93 247	97 403	98 443	100 530	101 937
Ausgleich für minderwertigen Brennstoff	125	219	253	814	555	480	521	750
Zuzüglich Bestandsabgang . . . . .	1 348	230	38	—	—	—	1 651	1 884
Abzüglich Bestandszugang . . . . .	—	—	—	49	26	3 693	—	—
<b>Für den Absatz verfügbare Menge an Kohle, Koks und Briketts insgesamt</b>	66 700	80 693	87 347	94 012	97 932	95 230	102 702	104 571
<b>Absatz (Kohle, Koks, Briketts)</b>								
<b>Inlandsabsatz</b>								
Bundesgebiet . . . . .	47 867	58 283	62 006	68 227	72 227	69 464	74 126	77 733
davon								
Verkehr . . . . .	10 960	11 003	10 780	11 813	11 346	10 261	10 279	10 024
Ausländische Streitkräfte . . . .	1 722	1 765	1 651	2 885	2 675	2 744	2 389	2 427
Hausbrand <sup>1)</sup> . . . . .	2 615	7 135	8 678	11 491	13 801	13 092	14 814	15 420
Industrie- u. Versorgungsbetriebe <sup>2)</sup>	32 570	38 380	40 897	42 038	44 505	43 367	46 644	49 862
Berlin . . . . .	1 333	1 616	1 596	2 197	2 729	2 819	2 282	2 720
Sowjetische Besatzungszone . . . .	894	—	77	377	—	—	128	338
<b>Zusammen</b>	50 094	59 899	63 679	70 801	74 956	72 283	76 536	80 791
<b>Ausfuhr<sup>3)</sup></b>								
Dänemark . . . . .	628	234	1 323	1 029	970	914	1 280	1 197
Frankreich <sup>4)</sup> . . . . .	4 656	8 131	5 269	5 767	6 193	5 883	5 952	6 126
Italien . . . . .	1 510	1 847	3 450	3 129	2 996	3 434	3 528	2 921
Luxemburg . . . . .	2 314	2 210	2 358	3 051	3 073	2 926	2 891	3 259
Niederlande <sup>5)</sup> . . . . .	1 755	1 834	3 552	2 647	2 322	2 783	3 133	2 827
Österreich . . . . .	2 397	2 726	2 621	2 290	1 872	2 067	2 240	1 408
Schweden . . . . .	715	1 433	2 179	2 148	2 175	1 688	1 858	2 015
Schweiz . . . . .	305	409	659	808	963	821	1 010	995
Saargebiet . . . . .	334	442	807	859	954	772	778	965
Sonstige Länder . . . . .	1 992	1 528	1 420	1 483	1 458	1 659	3 496	2 067
<b>Zusammen</b>	16 606	20 794	23 668	23 211	22 976	22 947	26 166	23 780
<b>vH des Absatzes</b>	24,9	25,8	27,1	24,7	23,5	24,1	25,5	22,7
<b>Absatz insgesamt</b>	66 700	80 693	87 347	94 012	97 932	95 230	102 702	104 571

Quelle: Statistik der Kohlenwirtschaft e. V. — <sup>1)</sup> Einschl. Kleinverbraucher. — <sup>2)</sup> Einschl. minderwertiger Brennstoffe. — <sup>3)</sup> Versand ab Zeche. — <sup>4)</sup> Einschl. Nordafrika. — <sup>5)</sup> Einschl. Bunkerkohle für Antwerpen bzw. Rotterdam.



## 16. Garnverbrauch der Gespinstverarbeiter in der Textilindustrie 1951—1956

(t)

Betriebsart	1951	1952	1953	1954	1955	1955		1956
						1.	2.	1.
						Halbjahr		
Monatsdurchschnitt								
Baumwollwebereien . . . . .	6 787	6 658	7 724	8 046	8 358	7 682	9 034	8 727
Wollwebereien . . . . .	2 773	2 335	2 647	2 666	2 863	2 625	3 101	2 683
Seiden- und Samtwebereien . . . . .	1 938	1 892	2 366	2 449	2 705	2 482	2 929	2 856
Leinen- und Schwerwebereien . . . . .	632	545	596	666	804	782	825	776
Wirkereien und Strickereien . . . . .	596	591	719	688	741	631	851	733
Sonstige Betriebsarten . . . . .	4 653	5 215	5 782	6 041	6 498	6 384	6 613	6 676
darunter								
Jutewebereien . . . . .	.	3 205	3 514	3 645	3 896	3 880	3 913	4 020
Schmalwebereien und Flechtereien . . . . .	.	533	595	605	671	640	703	714
Teppich- und Möbelstoffwebereien . . . . .	.	916	1 055	1 126	1 205	1 165	1 245	1 165
Garnverbrauch insgesamt . . . . .	17 379	17 236	19 834	20 556	21 969	20 586	23 353	22 451

## 17. Betriebsbereite Spinnspindeln und Webstühle in der Textilindustrie 1952—1955

Fachbereich	April 1952	April 1953	Dezember 1954	Dezember 1955
<b>Anzahl der Spinnspindeln</b>				
<b>Spinnstoffverarbeiter . . . . .</b>	<b>3 186 443</b>	<b>3 216 070</b>	<b>3 127 847</b>	<b>3 095 229</b>
darunter				
Kammgarnspinnereien . . . . .	183 236	189 214	189 436	200 723
Streichgarnspinnereien . . . . .	289 847	289 965	279 438	273 029
Drei- und Vierzylinderspinnereien . . . . .	2 485 874	2 518 092	2 439 982	2 404 492
Zweizylinder- und Vigognespinnereien . . . . .	107 824	101 956	102 210	99 424
Jutespinnereien . . . . .	47 671	44 293	38 214	37 234
<b>Anzahl der Webstühle<sup>1)</sup></b>				
<b>Gespinstverarbeiter . . . . .</b>	<b>99 331</b>	<b>99 427</b>	<b>96 833</b>	<b>94 190</b>
darunter				
Tuch- und Kleiderstoffwebereien . . . . .	10 256	10 368	10 269	9 989
Baumwollwebereien . . . . .	52 256	52 007	50 399	48 492
Seiden- und Samtwebereien . . . . .	26 353	26 409	25 708	24 843
Leinen- und Schwerwebereien . . . . .	3 449	3 504	3 468	3 548
Teppich- und Möbelstoffwebereien . . . . .	2 191	2 229	2 365	2 810
Jutewebereien . . . . .	3 371	3 428	3 167	2 905

<sup>1)</sup> Ohne Bandwebstühle und ohne Webstühle der Gardinenstoffindustrie.

## 18. Stromverbrauch 1954 und 1955 nach Verbrauchergruppen

Verbrauchergruppe	Nordrhein-Westfalen				Übriges Bundesgebiet		Bundesgebiet	
	1954		1955		1955		1955	
	Mill. kWh	vH	Mill. kWh	vH	Mill. kWh	vH	Mill. kWh	vH
Industrie <sup>1)</sup> . . . . .	25 068	79,5	28 231	80,3	21 433	57,8	49 664	68,7
Haushalt . . . . .	1 712	5,4	2 018	5,7	3 893	10,5	5 911	8,2
Handel und Klein Gewerbe . . . . .	1 388	4,4	1 545	4,4	3 019	8,1	4 564	6,3
Verkehr <sup>2)</sup> . . . . .	497	1,6	538	1,5	2 017	5,4	2 555	3,5
Landwirtschaft . . . . .	234	0,7	260	0,7	1 009	2,7	1 269	1,8
Öffentliche Einrichtungen . . . . .	521	1,7	569	1,6	1 292	3,5	1 861	2,6
Fremde Streitkräfte . . . . .	191	0,6	207	0,6	840	2,3	1 047	1,4
Verluste und Nichterfaßtes . . . . .	1 916	6,1	1 816	5,2	3 608	9,7	5 424	7,5
<b>Verbrauch insgesamt<sup>3)</sup></b>	<b>31 527</b>	<b>100</b>	<b>35 184</b>	<b>100</b>	<b>37 111</b>	<b>100</b>	<b>72 295</b>	<b>100</b>

<sup>1)</sup> Einschl. industrielle Eigenanlagen. — <sup>2)</sup> Einschl. Verbrauch aus Erzeugung der Bundesbahn. — <sup>3)</sup> Ohne Selbstverbrauch öffentlicher Kraftwerke und Pumpspeicherwerke.

### 19. Industrieller Wasserverbrauch 1955 nach Industriegruppen

Hauptgruppe Industriegruppe	Neu zugeführte Wassermenge				Verwendung				
	ins- gesamt	davon			als			für Bedürfnisse der Beleg- schaft	Abgabe an Dritte und un- benutzt abge- leitetes Wasser
		Eigenförderung aus		Fremd- bezug	Kühl- wasser	Kessel- speise- wasser	Fabri- kations- wasser		
		Grund- wasser und Quellen	Flüssen, Seen, Tal- sperren						
1000 cbm									
<b>Bergbau <sup>1)</sup></b>	<b>648 136</b>	<b>162 059</b>	<b>241 748</b>	<b>244 329</b>	<b>304 460</b>	<b>43 676</b>	<b>149 664</b>	<b>36 154</b>	<b>114 182</b>
<b>Grundstoff- und Produktionsgüterindustrien</b>									
Industrie der Steine und Erden . . . . .	27 612	15 716	7 293	4 603	3 384	1 755	20 793	1 273	407
Hochofen-, Stahl- und Warmwalzwerke . . . . .	861 063	142 854	599 450	118 759	698 204	13 067	97 643	22 998	29 146
Schmiede-, Preß- und Hammerwerke . . . . .	2 959	708	1 619	632	1 309	436	635	573	6
Ziehereien- und Kaltwalzwerke . . . . .	29 979	10 191	12 478	7 310	10 926	993	9 639	1 741	6 680
Eisen-, Stahl- und Tempergießereien . . . . .	18 471	5 250	8 372	4 849	7 387	234	8 143	2 634	73
NE-Metallindustrie . . . . .	32 757	8 677	16 112	7 968	21 480	1 187	7 834	1 993	263
Chemische Industrie <sup>2)</sup> . . . . .	732 840	399 531	265 932	67 377	559 681	26 334	115 807	11 431	19 587
Flachglas erzeugende Industrie . . . . .	8 471	2 365	4 245	1 861	5 334	238	2 614	285	—
Sägewerke und Holzbearbeitung . . . . .	2 538	1 262	911	365	856	1 004	459	161	58
Papierherstellende Industrie . . . . .	154 875	47 333	104 348	3 194	53 820	3 892	94 792	859	1 512
Kautschuk- und Asbestindustrie . . . . .	8 243	5 592	130	2 521	7 126	476	295	322	24
<b>Zusammen</b>	<b>1 879 808</b>	<b>639 479</b>	<b>1 020 890</b>	<b>219 439</b>	<b>1 369 507</b>	<b>49 616</b>	<b>358 659</b>	<b>44 270</b>	<b>57 756</b>
<b>Investitionsgüterindustrien</b>									
Stahlbau und Schiffbau . . . . .	12 263	6 625	290	5 348	2 713	716	2 241	2 004	4 589
Maschinenbau . . . . .	20 684	6 304	4 702	9 678	7 812	839	5 848	5 851	334
Fahrzeugbau . . . . .	5 675	2 763	201	2 711	852	67	3 724	998	34
Elektrotechnische Industrie . . . . .	17 926	8 105	2 734	7 087	10 286	796	4 770	2 010	64
Feinmechanische und optische Industrie . . . . .	343	12	1	330	56	16	135	133	3
Stahlverformung . . . . .	10 099	3 147	2 047	4 905	5 259	355	2 884	1 526	75
Heiz- und Kochgeräteindustrie . . . . .	1 351	111	14	1 226	356	109	639	238	9
Blechwaren- und Feinblechpackungsindustrie . . . . .	5 349	1 648	955	2 746	1 672	416	2 450	699	112
Schloß- und Beschlagindustrie . . . . .	1 535	239	210	1 086	228	67	896	340	4
Fahrrad- und Kraftradteileindustrie . . . . .	2 510	562	92	1 856	240	288	1 638	333	11
Schneidwaren- und Besteckindustrie . . . . .	634	70	32	532	50	17	392	170	5
Metallwaren- und Kurzwarenindustrie . . . . .	9 665	609	7 284	1 772	1 366	185	7 638	471	5
Werkzeugindustrie . . . . .	2 446	1 511	103	832	1 604	166	443	216	17
<b>Zusammen</b>	<b>90 480</b>	<b>31 706</b>	<b>18 665</b>	<b>40 109</b>	<b>32 494</b>	<b>4 037</b>	<b>33 698</b>	<b>14 989</b>	<b>5 262</b>
<b>Verbrauchsgüterindustrien</b>									
Feinkeramische Industrie . . . . .	1 175	664	15	496	152	135	601	269	18
Hohlglasherstellende Industrie . . . . .	7 445	5 225	264	1 956	4 980	187	1 773	427	78
Holzverarbeitende Industrie . . . . .	1 874	801	397	676	249	864	328	353	80
Papierverarbeitende Industrie, Druckereien und Vervielfältigungsindustrie . . . . .	3 605	573	13	3 019	571	272	1 974	755	33
Leder- und Schuhindustrie . . . . .	4 225	2 191	902	1 132	95	353	3 559	192	26
Textilindustrie . . . . .	98 350	49 319	36 497	12 534	21 155	8 023	65 995	2 803	374
Bekleidungsindustrie . . . . .	1 552	484	230	838	6	217	753	571	5
Sonstige Verbrauchsgüterindustrien . . . . .	4 998	2 221	251	2 526	1 160	641	2 871	301	25
<b>Zusammen</b>	<b>123 224</b>	<b>61 478</b>	<b>38 569</b>	<b>23 177</b>	<b>28 368</b>	<b>10 692</b>	<b>77 854</b>	<b>5 671</b>	<b>639</b>
<b>Nahrungs- und Genußmittelindustrien</b>									
Mühlenindustrie . . . . .	13 915	6 712	6 460	743	8 880	375	4 477	172	11
Süßwarenindustrie . . . . .	5 949	3 122	614	2 213	4 027	441	1 043	404	34
Ölmühlen- und Margarineindustrie . . . . .	25 622	21 593	2 358	1 671	19 681	1 216	4 523	199	3
Zuckerindustrie . . . . .	15 700	8 984	5 915	801	8 519	404	6 443	134	200
Brauereien und Mälzereien . . . . .	20 193	11 001	456	8 741	6 816	1 404	11 543	368	67
Spiritusindustrie . . . . .	7 508	5 407	501	1 600	3 091	388	3 821	100	108
Sonstige Nahrungs- und Genußmittel- industrien . . . . .	32 523	21 852	3 482	7 189	18 284	2 021	11 192	900	126
<b>Zusammen</b>	<b>121 415</b>	<b>78 671</b>	<b>19 786</b>	<b>22 958</b>	<b>69 298</b>	<b>6 249</b>	<b>43 042</b>	<b>2 277</b>	<b>549</b>
<b>Gesamte Industrie</b>	<b>2 863 063</b>	<b>973 393</b>	<b>1 339 658</b>	<b>550 012</b>	<b>1 804 127</b>	<b>114 270</b>	<b>662 917</b>	<b>103 361</b>	<b>178 388</b>

<sup>1)</sup> Einschl. Steinkohlenbergbau ohne Braunkohlenbergbau (Quelle: Statistik der Kohlenwirtschaft e. V.). — <sup>2)</sup> Einschl. Mineralölverarbeitung und Kohlenwertstoffindustrie (ohne die dem Kohlenbergbau angeschlossenen Betriebe).



## 20. Meßzahlen der Einzelhandelsumsätze 1955 und 1956

(MD 1954 = 100)

Geschäftszweig	Jahr	MD	Jan.	Febr.	März	April	Mai	Juni	Juli	Aug.	Sept.	Okt.	Nov.	Dez.
<b>Einzelhandel nach Warengruppen</b>														
Nahrungs- und Genußmittel. . . . .	1955	108	94	96	107	112	104	101	109	101	105	112	106	151
	1956	.	102	108	130	107	112	118	.	.	.	.	.	.
Bekleidung, Wäsche, Schuhe . . . . .	1955	109	83	84	94	119	113	91	117	76	82	124	124	198
	1956	.	94	85	130	102	125	107	.	.	.	.	.	.
Hausrat und Wohnbedarf . . . . .	1955	112	90	87	101	98	100	93	108	103	112	128	134	195
	1956	.	109	99	122	108	113	128	.	.	.	.	.	.
Sonstiger Einzelhandel . . . . .	1955	114	95	94	114	113	104	100	112	106	106	112	120	195
	1956	.	106	107	132	120	118	124	.	.	.	.	.	.
<b>Einzelhandel insgesamt . . . . .</b>	<b>1955</b>	<b>110</b>	<b>91</b>	<b>91</b>	<b>104</b>	<b>112</b>	<b>106</b>	<b>97</b>	<b>111</b>	<b>95</b>	<b>100</b>	<b>117</b>	<b>117</b>	<b>176</b>
	<b>1956</b>	<b>.</b>	<b>101</b>	<b>100</b>	<b>129</b>	<b>118</b>	<b>117</b>	<b>117</b>	<b>.</b>	<b>.</b>	<b>.</b>	<b>.</b>	<b>.</b>	<b>.</b>
<b>Facheinzelhandel</b>														
Lebensmittel aller Art . . . . .	1955	108	95	97	107	112	103	100	108	100	105	112	106	149
	1956	.	103	111	131	108	112	117	.	.	.	.	.	.
Obst, Gemüse, Südfrüchte . . . . .	1955	112	87	88	102	110	116	129	134	123	119	111	98	129
	1956	.	93	93	119	113	126	145	.	.	.	.	.	.
Fische und Fischwaren . . . . .	1955	108	105	102	111	114	88	75	73	78	102	125	125	194
	1956	.	116	115	154	105	91	107	.	.	.	.	.	.
Milch- und Milcherzeugnisse . . . . .	1955	108	98	97	106	112	110	109	118	107	109	111	104	120
	1956	.	101	100	122	106	117	122	.	.	.	.	.	.
Schokolade und Süßwaren . . . . .	1955	107	74	84	102	149	103	74	81	79	89	106	109	236
	1956	.	79	88	181	94	106	103	.	.	.	.	.	.
Wein und Spirituosen . . . . .	1955	107	93	104	100	102	87	82	89	80	86	100	106	250
	1956	.	99	111	123	94	95	96	.	.	.	.	.	.
Tabakwaren . . . . .	1955	107	92	91	101	105	101	98	105	102	104	110	106	171
	1956	.	103	101	118	106	111	115	.	.	.	.	.	.
Textilwaren aller Art . . . . .	1955	109	88	91	90	106	104	90	122	82	83	116	121	219
	1956	.	100	96	119	95	115	105	.	.	.	.	.	.
Meterwaren . . . . .	1955	103	92	93	101	103	100	94	112	73	84	108	113	159
	1956	.	103	85	112	106	110	101	.	.	.	.	.	.
Wäsche und Bettwaren . . . . .	1955	108	89	85	92	96	96	91	109	91	100	115	123	204
	1956	.	100	91	113	93	107	113	.	.	.	.	.	.
Wirk-, Strick- und Kurzwaren . . . . .	1955	105	89	85	89	93	86	79	96	74	90	117	129	228
	1956	.	93	96	106	79	90	90	.	.	.	.	.	.
Herrenartikel, Hüte, Schirme . . . . .	1955	106	72	67	82	118	99	76	88	61	69	116	132	289
	1956	.	80	70	128	89	101	94	.	.	.	.	.	.
Oberbekleidung . . . . .	1955	110	79	74	105	147	130	91	110	63	80	148	127	169
	1956	.	88	71	152	116	136	103	.	.	.	.	.	.
Schuhwaren . . . . .	1955	107	81	72	86	128	122	107	124	79	79	108	109	187
	1956	.	80	71	135	98	144	112	.	.	.	.	.	.
Eisenwaren und Küchengeräte . . . . .	1955	111	88	82	93	97	100	97	105	105	115	131	127	190
	1956	.	100	94	112	107	117	125	.	.	.	.	.	.
Porzellan- und Glaswaren . . . . .	1955	109	78	79	92	94	97	82	98	95	97	99	122	275
	1956	.	92	81	116	91	105	102	.	.	.	.	.	.
Beleuchtungs- und Elektrogeräte . . . . .	1955	121	94	103	104	100	98	95	108	106	117	134	146	243
	1956	.	112	111	128	120	119	128	.	.	.	.	.	.
Rundfunk-, Fernseh-, Phonoartikel . . . . .	1955	118	106	100	106	96	92	87	90	89	112	128	151	261
	1956	.	141	126	131	114	109	129	.	.	.	.	.	.
Möbel . . . . .	1955	109	89	85	104	99	102	92	101	102	110	129	130	166
	1956	.	108	96	125	107	110	131	.	.	.	.	.	.
Teppiche und Gardinen . . . . .	1955	107	88	99	99	98	100	90	107	101	102	114	121	170
	1956	.	104	98	110	102	106	111	.	.	.	.	.	.
Bücher . . . . .	1955	110	94	83	110	130	113	84	91	69	83	99	121	237
	1956	.	104	94	116	146	101	101	.	.	.	.	.	.
Zeitschriften . . . . .	1955	111	104	99	115	107	109	110	107	107	114	112	111	136
	1956	.	117	105	123	111	112	119	.	.	.	.	.	.
Papier- und Schreibwaren . . . . .	1955	112	103	92	108	120	102	90	96	89	98	109	118	216
	1956	.	117	101	117	135	105	107	.	.	.	.	.	.
Galanterie- und Lederwaren . . . . .	1955	109	63	66	87	108	97	82	115	90	77	84	116	328
	1956	.	73	63	122	95	110	103	.	.	.	.	.	.
Apotheken . . . . .	1955	110	109	109	116	119	103	102	108	103	105	112	112	125
	1956	.	122	119	129	129	121	115	.	.	.	.	.	.
Drogerien . . . . .	1955	107	87	89	101	104	99	99	112	107	99	101	94	188
	1956	.	94	100	118	100	109	111	.	.	.	.	.	.
Farben und Anstrichbedarf . . . . .	1955	110	78	79	108	103	110	107	109	113	111	123	120	163
	1956	.	86	85	120	123	125	135	.	.	.	.	.	.
Seifen, Bürsten, Parfümerieartikel . . . . .	1955	121	90	91	113	110	107	108	120	118	112	117	131	232
	1956	.	109	111	138	117	133	132	.	.	.	.	.	.
Foto und Optik . . . . .	1955	120	86	86	104	112	112	122	140	134	125	115	111	196
	1956	.	103	97	126	115	128	138	.	.	.	.	.	.
Landmaschinen und Geräte . . . . .	1955	132	90	104	131	136	120	149	157	148	153	154	124	123
	1956	.	89	106	146	154	126	149	.	.	.	.	.	.
Nähmaschinen und Zubehör . . . . .	1955	119	96	100	123	109	108	108	110	102	119	135	138	182
	1956	.	121	110	136	120	121	140	.	.	.	.	.	.
Büromaschinen und Büromöbel . . . . .	1955	113	114	98	118	104	103	97	97	93	103	115	124	194
	1956	.	134	112	120	117	106	110	.	.	.	.	.	.

## 20. Meßzahlen der Einzelhandelsumsätze 1955 und 1956

(MD 1954 = 100)

Geschäftszweig	Jahr	MD	Jan.	Febr.	März	April	Mai	Juni	Juli	Aug.	Sept.	Okt.	Nov.	Dez.
noch: Facheinzelhandel														
Fahrräder, Krafträder und Zubehör . .	1955	118	69	68	108	143	141	139	154	136	126	109	92	135
	1956	.	81	64	142	142	151	151	.	.	.	.	.	.
Kraftwagen und Zubehör . . . . .	1955	123	82	93	123	141	141	124	136	119	122	135	131	128
	1956	.	116	110	193	159	177	185	.	.	.	.	.	.
Spiel- und Korbwaren, Kinderwagen . .	1955	110	59	59	71	85	71	74	83	79	75	89	189	391
	1956	.	67	60	106	80	95	93	.	.	.	.	.	.
Uhren, Gold- und Silberwaren . . . . .	1955	115	79	73	98	95	85	75	90	87	89	95	128	382
	1956	.	97	77	124	89	89	97	.	.	.	.	.	.
Blumen . . . . .	1955	112	104	92	119	135	125	96	90	85	90	113	123	170
	1956	.	120	98	154	130	137	113	.	.	.	.	.	.
Brennmaterial . . . . .	1955	123	139	133	157	103	83	95	112	128	132	130	123	139
	1956	.	141	176	143	123	106	138	.	.	.	.	.	.

## 21. Umsatzentwicklung einiger Großhandelszweige 1955 und 1956

(MD 1954 = 100)

Großhandelszweig	Jahr	MD	Jan.	Febr.	März	April	Mai	Juni	Juli	Aug.	Sept.	Okt.	Nov.	Dez.
Lebensmittel . . . . .	1955	110	96	94	117	102	103	110	110	114	114	112	121	130
	1956	.	104	119	127	112	122	119	.	.	.	.	.	.
Gemüse und Früchte . . . . .	1955	118	74	79	102	106	139	162	150	154	132	107	95	119
	1956	.	95	88	109	120	136	170	.	.	.	.	.	.
Süßwaren . . . . .	1955	103	66	80	118	91	93	91	86	90	103	112	171	139
	1956	.	73	108	124	97	106	106	.	.	.	.	.	.
Bier . . . . .	1955	114	78	91	93	112	117	134	144	141	122	109	101	130
	1956	.	95	94	124	118	151	136	.	.	.	.	.	.
Tabakwaren . . . . .	1955	112	92	95	105	108	111	115	115	116	116	116	118	140
	1956	.	109	109	123	115	127	126	.	.	.	.	.	.
Wirk-, Strick- und Kurzwaren . . . . .	1955	113	90	68	114	96	99	78	102	95	135	160	161	152
	1956	.	100	79	132	102	108	92	.	.	.	.	.	.
Eisen und Stahl . . . . .	1955	132	110	115	134	122	128	129	135	145	142	143	145	131
	1956	.	138	119	145	137	135	151	.	.	.	.	.	.
Holz . . . . .	1955	115	86	90	107	112	117	123	124	126	130	133	120	111
	1956	.	102	85	102	124	121	130	.	.	.	.	.	.
Baustoffe . . . . .	1955	114	51	59	82	109	128	132	137	147	140	139	128	121
	1956	.	89	37	99	136	137	146	.	.	.	.	.	.
Sanitärer Installationsbedarf . . . . .	1955	113	91	95	97	99	103	105	119	131	138	137	125	113
	1956	.	116	89	105	123	120	130	.	.	.	.	.	.
Werkzeuge, Beschläge, Kleineisenwaren .	1955	124	97	102	125	120	123	124	121	124	133	140	144	138
	1956	.	137	127	144	146	139	156	.	.	.	.	.	.
Haus- und Küchengeräte, Öfen, Herde .	1955	116	87	84	93	90	98	93	100	121	154	165	151	154
	1956	.	97	94	108	103	114	120	.	.	.	.	.	.
Elektro . . . . .	1955	120	90	91	104	98	102	103	112	112	133	143	161	190
	1956	.	119	112	126	121	123	136	.	.	.	.	.	.



## Erläuterungen

**Baugewerbe.** Das Baugewerbe umfaßt sowohl handwerkliche als auch industrielle Unternehmen folgender Sparten: Hoch-, Tief- und Straßenbau, Brunnenbau, Schornstein-, Feuerungs- und Industrieofenbau, Kälte-, Wärme-, Schallschutz- und sonstiger Isolierbau, Abbruch-, Entrümmerungs- und Aufräumbetriebe, Stuck-, Gips- und Verputzbetriebe, Zimmererei und Ingenieurholzbau und Dachdeckereien.

**Gebäude** ist jedes freistehende oder durch Brandmauer von einem anderen getrennte Bauwerk. Bei Doppel-, Gruppen- oder Reihenhäusern ist somit jedes einzelne, von dem anderen durch eine vom Keller bis zum Dach reichende Trennungswand geschiedene Bauwerk als selbständiges Gebäude gezählt. Kleinere Bauten wie Ställe, Gartenhäuschen, feste Verkaufsbuden u. a. gelten ebenfalls als Gebäude; transportable Verkaufsstände u. ä. dagegen zählen nicht dazu.

**Wohngebäude** ist jedes Gebäude, das privaten selbständigen Haushaltungen ausschließlich oder überwiegend zu Wohnzwecken dient. **Nichtwohngebäude** ist jedes Gebäude, das ausschließlich oder überwiegend Nichtwohnzwecken oder als Unterkunft von nicht privaten Haushaltungen (Anstaltshaushaltungen) dient.

**Wohnung.** Als Wohnung gilt in der Regel die Gesamtheit der Räume, die der baulichen Anlage nach zur Unterbringung einer Haushaltung bestimmt ist, eine bauplanmäßig vorgesehene Küche oder Kochnische und einen Wohnungseingang unmittelbar vom Treppenhaus oder von einem Vorraum aus aufweist.

## A. Bauwirtschaft

### 1. Betriebe, Beschäftigte und Umsatz im Juli 1950—1955 nach Betriebsgrößenklassen

Vorgang		Betriebe mit . . . . Beschäftigten								Betriebe ins- gesamt
		1 bis 9	10 bis 19	20 bis 49	50 bis 99	100 bis 199	200 bis 499	500 bis 999	1000 u. mehr	
Baugewerbe										
Betriebe <sup>1)</sup> . . . . .	1950	11 184	2 731	1 985	760	298	108	19	6	17 091
	1951	10 154	2 717	2 077	803	343	127	26	6	16 253
	1952	9 523	2 843	2 147	909	400	159	19	7	16 007
	1953	8 836	2 863	2 424	1 063	458	197	32	8	15 881
	1954	8 021	2 791	2 556	1 087	484	210	35	10	15 194
	1955	7 681	2 841	2 737	1 176	540	253	39	11	15 278
Beschäftigte <sup>1)</sup> . . . . .	1950	44 987	37 055	60 148	52 250	40 217	31 759	12 093	7 153	285 642
	1951	41 993	37 066	62 230	55 137	46 663	37 342	16 997	8 031	306 459
	1952	38 505	39 317	65 840	62 284	53 680	46 864	13 647	8 904	329 041
	1953	36 394	39 334	74 494	73 608	62 036	56 136	21 282	11 074	374 358
	1954	34 357	38 416	79 157	75 089	66 613	61 436	23 687	13 065	391 820
	1955	34 003	39 025	84 456	82 368	74 535	74 362	25 889	16 740	431 378
Umsatz (1000 DM) . . . . .	1950	25 572	22 538	36 747	34 047	24 200	20 943	8 981	6 536	179 564
	1951	27 091	24 937	40 167	36 378	30 925	25 886	17 399	7 879	210 662
	1952	29 471	30 963	53 186	54 218	49 610	43 799	14 178	9 374	284 799
	1953	30 819	33 594	66 936	67 864	63 845	57 780	20 717	14 379	355 934
	1954	30 071	35 644	74 688	73 385	68 695	66 749	24 944	13 431	387 607
	1955	33 561	38 812	85 490	84 436	87 284	84 282	31 961	14 596	460 422
Bauhandwerk										
Betriebe <sup>1)</sup> . . . . .	1950	11 043	2 555	1 674	484	120	19	—	—	15 895
	1951	9 910	2 521	1 762	522	148	31	—	—	14 894
	1952	9 219	2 637	1 829	623	182	46	—	—	14 536
	1953	8 503	2 694	2 089	780	237	62	—	—	14 365
	1954	7 736	2 618	2 231	780	267	65	—	—	13 697
	1955	8 364	2 658	2 384	873	290	78	—	—	13 647
Beschäftigte <sup>1)</sup> . . . . .	1950	44 237	34 458	49 796	32 475	15 707	5 208	—	—	181 881
	1951	40 923	34 288	52 914	35 188	19 903	8 095	—	—	191 311
	1952	37 258	36 310	55 519	42 012	23 620	12 462	—	—	207 181
	1953	35 074	36 931	63 255	53 137	31 611	16 744	—	—	236 752
	1954	33 054	35 905	68 407	53 400	35 555	18 058	—	—	244 379
	1955	32 464	36 419	72 720	60 484	39 205	23 084	—	—	264 376
Umsatz (1000 DM) . . . . .	1950	25 170	20 497	29 546	19 710	8 873	3 220	—	—	107 016
	1951	26 202	22 662	33 353	23 035	11 922	4 459	—	—	121 633
	1952	28 285	28 129	44 352	35 491	20 238	12 377	—	—	168 872
	1953	29 393	31 058	54 784	46 957	29 572	16 103	—	—	207 867
	1954	28 660	32 772	61 725	50 169	35 633	17 565	—	—	226 524
	1955	31 789	35 278	70 517	59 157	41 085	20 987	—	—	258 813
Bauindustrie										
Betriebe <sup>1)</sup> . . . . .	1950	141	176	311	276	178	89	19	6	1 196
	1951	244	196	315	281	195	96	26	6	1 359
	1952	304	206	318	286	218	113	19	7	1 471
	1953	333	169	335	283	221	137	30	8	1 516
	1954	285	173	325	307	217	147	33	10	1 497
	1955	317	183	353	303	250	178	36	11	1 631
Beschäftigte <sup>1)</sup> . . . . .	1950	730	2 597	10 352	19 775	24 510	26 551	12 093	7 153	103 761
	1951	1 070	2 778	10 316	19 949	26 760	29 247	16 997	8 031	115 148
	1952	1 247	3 007	10 321	20 272	30 060	34 402	13 647	8 904	121 860
	1953	1 320	2 403	11 239	20 471	30 425	40 449	20 225	11 074	137 606
	1954	1 303	2 511	10 750	21 689	31 058	44 504	22 561	13 065	147 441
	1955	1 539	2 606	11 736	21 884	35 330	52 692	24 475	16 740	167 002
Umsatz (1000 DM) . . . . .	1950	402	2 041	7 201	14 337	15 327	17 723	8 981	6 536	72 548
	1951	889	2 275	6 814	13 343	19 003	21 427	17 399	7 879	89 029
	1952	1 186	2 834	8 834	18 727	29 372	31 422	14 178	9 374	115 927
	1953	1 426	2 536	12 152	20 907	34 273	42 553	19 841	14 379	148 067
	1954	1 411	2 872	12 963	23 216	33 062	50 390	23 738	13 431	161 083
	1955	1 772	3 534	14 973	25 279	46 199	64 191	31 065	14 596	201 609

<sup>1)</sup> Stand Ende Juli.

2. Betriebe und Beschäftigte 1955 <sup>1)</sup> nach Gewerbebezweigen

Gewerbebezweige	Baugewerbe		Bauhandwerk		Bauindustrie	
	Betriebe	Beschäftigte	Betriebe	Beschäftigte	Betriebe	Beschäftigte
Hoch- und Ingenieurbau . . . . .	5 520	144 872	5 219	114 865	301	30 007
Tief- und Ingenieurbau . . . . .	792	38 878	446	11 547	346	27 331
Straßenbau . . . . .	751	35 117	575	20 704	176	14 413
Hoch-, Tief- und Ingenieurbau . . . .	2 055	152 583	1 583	71 966	472	80 617
Schornstein-, Feuerungs- und Industrie-						
ofenbau . . . . .	133	8 398	86	1 259	47	7 139
Isolierbau . . . . .	232	6 145	163	1 255	69	4 890
Abbruchgewerbe . . . . .	233	2 535	36	477	197	2 058
Zimmerei und Ingenieurbau . . . . .	1 520	11 269	1 512	11 091	8	178
Dachdeckerei . . . . .	2 725	14 161	2 722	14 010	3	151
Stukkateur- und Verputzergewerbe . .	1 317	17 420	1 305	17 202	12	218
<b>Insgesamt</b>	<b>15 278</b>	<b>431 378</b>	<b>13 647</b>	<b>264 376</b>	<b>1 631</b>	<b>167 002</b>

<sup>1)</sup> Stand Ende Juli.

3. Beschäftigte im Juli 1952 — 1955 <sup>1)</sup> nach der Tätigkeit im Betrieb

Beschäftigte	Baugewerbe				Bauhandwerk				Bauindustrie			
	1952	1953	1954	1955	1952	1953	1954	1955	1952	1953	1954	1955
Tätige Inhaber und Mitinhaber (auch selbständige Handwerker)	18 062	17 691	16 938	16 964	16 478	16 276	15 607	15 485	1 584	1 415	1 331	1 479
Kaufm. und techn. Angestellte einschl. kaufm. und techn. Lehrlinge . . . . .	16 718	18 961	20 559	22 662	7 030	8 025	8 850	9 520	9 688	10 936	11 709	13 142
Angestelltenversicherungs-												
pflichtige Poliere, Schacht-												
meister und Meister . . . . .	8 141	8 648	9 003	9 748	3 885	4 201	4 295	4 544	4 256	4 447	4 708	5 204
Hilfspoliere, Hilfsmeister,												
Fachvorarbeiter . . . . .	12 652	14 084	15 826	18 345	8 398	9 464	10 568	11 667	4 254	4 620	5 258	6 678
Maurer . . . . .	72 507	81 345	84 510	89 196	52 368	59 809	61 712	66 825	20 139	21 536	22 798	22 371
Zimmerer . . . . .	15 459	19 294	21 226	24 168	8 738	10 774	11 120	12 467	6 721	8 520	10 106	11 701
Übrige Facharbeiter einschl.												
Dachdecker, Gipser usw. . . .	36 206	41 765	46 494	51 083	20 650	23 879	26 257	27 935	15 556	17 886	20 237	23 148
Helfer . . . . .	32 992	41 209	48 605	59 555	19 588	24 859	30 527	35 378	13 404	16 350	18 078	24 177
Hilfsarbeiter . . . . .	89 871	104 645	98 519	107 542	48 882	57 871	51 219	54 797	41 009	46 774	47 300	52 745
Gewerbliche Lehrlinge, Um-												
schüler, Anlernlinge und Prak-												
tikanten . . . . .	26 433	26 716	30 140	32 115	21 184	21 594	24 224	25 758	5 249	5 122	5 916	6 357
<b>Insgesamt</b>	<b>329 041</b>	<b>374 358</b>	<b>391 820</b>	<b>431 378</b>	<b>207 181</b>	<b>236 752</b>	<b>244 379</b>	<b>264 376</b>	<b>121 860</b>	<b>137 606</b>	<b>147 441</b>	<b>167 002</b>

<sup>1)</sup> Stand Ende Juli.

4. Bauleistungen im Juli 1954 und 1955 nach Bauarten

Bauart	Baugewerbe			Bauhandwerk			Bauindustrie		
	1954		1955	1954		1955	1954		1955
	1000 Arbeitsstunden		vH vom Bundesgebiet	1000 Arbeitsstunden		vH vom Bundesgebiet	1000 Arbeitsstunden		vH vom Bundesgebiet
Wohnungsbauten . . . . .	36 246	37 420	30,8	29 480	30 824	29,4	6 766	6 596	39,4
Landwirtschaftliche Bauten . .	1 456	1 517	13,5	1 331	1 357	13,3	125	160	16,1
Gewerbl. und industr. Bauten .	17 639	20 675	41,2	6 234	6 948	32,2	11 405	13 727	47,9
Verkehrs- und öffentl. Bauten	18 443	20 645	28,7	8 649	9 484	28,3	9 794	11 161	29,1
<b>Insgesamt</b>	<b>73 784</b>	<b>80 257</b>	<b>31,5</b>	<b>45 694</b>	<b>48 613</b>	<b>28,6</b>	<b>28 090</b>	<b>31 644</b>	<b>37,3</b>



5. Eingesetzte Baugeräte im Juli 1950-1955<sup>1)</sup>

Art der Geräte	Maßeinheit	Bauhauptgewerbe					
		1950	1951	1952	1953	1954	1955
Betonmischer . . . . .	Stück	11 623	13 893	16 286	19 500	21 284	24 906
Turmdrehkrane							
bis 16 m/t . . . . .	„	82	148	341	663	753	1 038
über 16 m/t . . . . .	„	—	—	—	—	358	588
Bauaufzüge . . . . .	„	6 391	7 225	8 547	10 095	10 736	12 569
Förderbänder . . . . .	„	846	1 283	1 850	2 745	3 374	3 960
Lokomotiven							
für 60er und 90er Spur . . . . .	„	539	557	436	441	343	379
Muldenkipper . . . . .	„	11 687	13 205	10 952	10 813	8 329	8 020
Bagger . . . . .	„	433	612	831	1 058	1 430	1 984
Planierdrauen . . . . .	„	—	—	—	—	730	1 081
Schürfwagen . . . . .	„	—	—	—	—	62	57
Last- (Nutz-) Kraftwagen . . . . .	„	3 378	4 371	5 376	7 340	7 598	8 567
Zugmaschinen, Traktoren . . . . .	„	241	255	307	364	813	397
Straßenwalzen . . . . .	„	576	664	814	980	1 130	1 447
Kompressoren . . . . .	„	1 198	1 484	1 785	2 089	2 476	3 123
Pumpen . . . . .	„	1 459	2 002	2 224	2 601	2 905	3 726
Rammen . . . . .	„	885	643	815	1 031	1 264	1 593
Stahlschalungen . . . . .	1000 qm	42	54	86	103	109	137
Stahlrohrgerüste . . . . .	t	394	570	615	636	1 258	2 235

<sup>1)</sup> Stand Ende Juli.

## B. Gebäude und Wohnungen

1. Bestand an normalen Wohngebäuden, Wohnungen und Wohnräumen  
am 31. Dezember 1955 nach größeren Verwaltungsbezirken\*)

Verwaltungsbezirk	Normalwohngebäude <sup>1)</sup>	Normalwohnungen in Gebäuden aller Art						Normalwohnräume in Gebäuden aller Art
		insgesamt	davon mit					
			1 u. 2	3	4	5 u. 6	7 und mehr	
Reg.-Bez. Düsseldorf . . . . .	467 473	1 230 850	295 584	439 714	285 873	159 772	49 907	4 309 562
„ Köln . . . . .	221 452	453 626	67 341	147 936	118 981	90 507	28 861	1 770 729
„ Aachen . . . . .	120 047	200 580	33 161	60 413	51 185	42 497	13 324	786 361
Landesteil Nordrhein	809 172	1 885 056	396 086	648 063	456 039	292 776	92 092	6 866 652
Reg.-Bez. Münster . . . . .	226 557	469 953	76 862	146 191	121 260	85 144	40 496	1 874 077
„ Detmold . . . . .	198 116	341 616	34 687	96 006	90 759	83 180	36 984	1 474 216
„ Arnsberg . . . . .	314 708	830 168	181 321	308 171	182 442	114 772	43 462	2 994 057
Landesteil Westfalen	739 381	1 641 737	292 870	550 368	394 461	283 096	120 942	6 342 350
<b>Nordrhein-Westfalen . . . . .</b>	<b>1 548 553</b>	<b>3 526 793</b>	<b>688 956</b>	<b>1 198 431</b>	<b>850 500</b>	<b>575 872</b>	<b>213 034</b>	<b>13 209 002</b>
dagegen 1954 . . . . .	1 494 873	3 354 041	666 149	1 133 476	787 508	557 223	209 685	12 589 001
„ 1953 <sup>2)</sup> . . . . .	1 440 186	3 167 446	639 546	1 054 622	725 311	541 000	206 967	11 940 681
„ 1952 <sup>2)</sup> . . . . .	1 388 909	2 984 344	605 146	967 052	679 054	528 209	204 883	11 339 053
„ 1951 <sup>2)</sup> . . . . .	1 346 287	2 838 263	575 269	893 293	648 168	518 686	202 847	10 858 554

\*) Nach Ergebnissen der Fortschreibung. — <sup>1)</sup> Einschl. der am 13. 9. 1950 vorhandenen Behelfsheime über 30 qm und aller seit diesem Tag zugegangenen Behelfsheime normaler Bauweise. — <sup>2)</sup> Einschl. Nachtrag.

## 2. Rohzugang an Wohngebäuden, Wohnungen und Wohnräumen 1954 und 1955 nach kleineren Verwaltungsbezirken\*)

Verwaltungsbezirk	Wohngebäude				Wohnungen <sup>1)</sup>				Wohnräume <sup>2)</sup>	
	1954		1955		1954		1955		1954	1955
	ins- gesamt	darunter Neubau	ins- gesamt	darunter Neubau	ins- gesamt	darunter Neubau	ins- gesamt	darunter Neubau	insgesamt	
Krfr.St. Düsseldorf . . . . .	1 627	862	1 478	823	11 690	3 844	9 968	3 309	37 983	31 930
„ Duisburg . . . . .	1 591	974	1 362	824	7 709	3 807	6 501	3 004	25 350	22 602
„ Essen . . . . .	2 054	1 252	2 343	1 569	10 558	4 927	10 000	4 523	33 615	32 610
„ Krefeld . . . . .	675	436	587	368	2 934	1 112	2 667	1 050	10 400	9 648
„ Leverkusen <sup>3)</sup> . . . . .			242	236			812	746		3 015
„ M. Gladbach . . . . .	413	277	595	465	1 436	783	1 339	1 067	5 316	7 007
„ Mülheim a. d. Ruhr . . . .	555	400	607	476	2 418	1 588	2 378	1 596	8 352	8 358
„ Neuß . . . . .	242	189	334	278	747	444	943	654	2 583	3 490
„ Oberhausen . . . . .	950	794	891	669	3 452	2 371	3 671	2 449	11 480	12 389
„ Remscheid . . . . .	338	223	254	141	1 662	692	1 322	544	4 977	3 977
„ Rheydt . . . . .	197	115	271	203	999	578	1 045	671	3 427	3 746
„ Solingen . . . . .	303	260	341	290	1 317	883	1 331	966	4 114	4 179
„ Viersen . . . . .	113	81	79	50	323	183	288	130	1 104	979
„ Wuppertal . . . . .	861	430	868	476	5 635	1 787	4 798	1 586	16 987	15 354
Ldkr. Dinslaken . . . . .	579	523	568	532	1 695	1 439	1 695	1 419	6 146	6 467
„ Düsseldorf-Mettmann . . .	812	789	1 146	1 136	2 549	2 321	3 109	2 958	8 595	10 897
„ Geldern . . . . .	307	263	212	176	656	511	469	310	2 331	1 783
„ Grevenbroich . . . . .	590	567	685	665	1 319	1 180	1 443	1 264	4 839	5 405
„ Kempen-Krefeld . . . . .	600	587	614	600	1 278	1 143	1 222	1 090	4 718	4 721
„ Kleve . . . . .	333	214	401	275	815	462	937	523	3 025	3 523
„ Moers . . . . .	1 061	997	1 253	1 190	3 045	2 731	3 392	3 098	10 926	12 495
„ Rees . . . . .	360	142	394	199	1 255	287	1 247	379	4 266	4 439
„ Rhein-Wupper-Kreis <sup>4)</sup> . .	815	790	649	639	2 705	2 497	1 528	1 364	9 860	5 597
<b>Reg.-Bez. Düsseldorf</b> . . . .	<b>15 376</b>	<b>11 165</b>	<b>16 154</b>	<b>12 280</b>	<b>66 197</b>	<b>35 570</b>	<b>62 605</b>	<b>34 700</b>	<b>220 394</b>	<b>214 611</b>
Krfr.St. Bonn . . . . .	536	470	339	284	2 286	1 953	1 722	922	8 563	5 023
„ Köln . . . . .	1 986	1 261	2 480	1 548	11 245	6 013	13 863	7 315	37 755	47 167
Ldkr. Bergheim (Erft) . . . .	596	574	607	592	1 103	983	1 174	1 038	4 098	4 360
„ Bonn . . . . .	954	924	1 013	995	2 109	1 912	2 037	1 807	8 289	8 408
„ Euskirchen . . . . .	406	380	392	369	785	652	776	665	2 817	2 870
„ Köln . . . . .	881	865	1 157	1 145	1 978	1 860	2 277	2 197	7 812	8 915
„ Oberbergischer Kreis . . .	490	482	470	461	1 257	1 085	1 063	941	4 277	3 743
„ Rheinisch-Berg. Kreis . .	833	818	572	555	1 893	1 730	1 303	1 147	6 643	4 672
„ Siegbkreis . . . . .	936	917	961	930	2 017	1 760	1 911	1 678	7 530	7 136
<b>Reg.-Bez. Köln</b> . . . . .	<b>7 618</b>	<b>6 691</b>	<b>7 991</b>	<b>6 879</b>	<b>24 673</b>	<b>17 948</b>	<b>25 676</b>	<b>17 710</b>	<b>87 784</b>	<b>92 344</b>
Krfr.St. Aachen . . . . .	623	246	519	203	3 399	736	2 947	557	11 840	10 500
Ldkr. Aachen . . . . .	899	836	746	658	2 303	1 936	2 078	1 650	7 930	7 172
„ Düren . . . . .	608	428	649	474	1 579	865	1 609	925	5 719	5 973
„ Erkelenz . . . . .	215	182	201	167	514	405	424	308	1 778	1 588
„ Jülich . . . . .	266	170	273	194	706	343	527	271	2 485	2 078
„ Monschau . . . . .	137	111	176	144	240	175	272	211	892	994
„ Schleiden . . . . .	193	161	174	143	389	261	321	221	1 579	1 237
„ Selfkantkreis Geilen- kirchen-Heinsberg . . . . .	660	592	523	436	1 510	1 270	895	645	5 816	3 766
<b>Reg.-Bez. Aachen</b> . . . . .	<b>3 601</b>	<b>2 726</b>	<b>3 261</b>	<b>2 419</b>	<b>10 640</b>	<b>5 981</b>	<b>9 073</b>	<b>4 788</b>	<b>38 039</b>	<b>33 308</b>
Krfr.St. Bocholt . . . . .	160	88	190	140	588	285	509	293	2 085	1 837
„ Bottrop . . . . .	466	433	384	331	1 315	1 117	1 137	935	4 664	4 121
„ Gelsenkirchen . . . . .	1 506	938	1 148	730	6 468	2 904	6 077	2 953	20 535	19 632
„ Gladbeck . . . . .	269	225	227	204	975	705	774	604	3 193	2 688
„ Münster . . . . .	766	410	708	418	3 804	1 436	3 092	1 105	14 630	11 941
„ Recklinghausen . . . . .	530	516	587	564	1 790	1 695	1 671	1 550	6 193	6 388
Ldkr. Ahaus . . . . .	407	396	349	337	738	651	625	534	2 957	2 641
„ Beckum . . . . .	644	638	501	495	1 371	1 297	1 292	1 201	4 915	5 040
„ Borken . . . . .	448	438	301	293	883	789	535	465	3 605	2 294
„ Coesfeld . . . . .	269	249	272	232	593	473	598	411	2 376	2 395
„ Lüdinghausen . . . . .	540	525	596	587	1 335	1 240	1 340	1 273	4 793	5 197
„ Münster . . . . .	343	339	440	429	786	688	901	831	3 077	3 520
„ Recklinghausen . . . . .	1 650	1 616	1 401	1 380	4 019	3 810	3 338	3 165	14 437	12 320
„ Steinfurt . . . . .	601	593	564	548	1 186	1 024	1 123	962	4 573	4 421
„ Tecklenburg . . . . .	510	507	554	549	1 053	978	1 145	1 076	4 020	4 658
„ Warendorf . . . . .	198	198	271	267	400	368	584	495	1 560	2 166
<b>Reg.-Bez. Münster</b> . . . . .	<b>9 307</b>	<b>8 159</b>	<b>8 493</b>	<b>7 504</b>	<b>27 304</b>	<b>19 440</b>	<b>24 684</b>	<b>17 853</b>	<b>97 613</b>	<b>91 259</b>
Krfr.St. Bielefeld . . . . .	511	456	497	433	1 951	1 572	2 012	1 493	7 637	7 848
„ Herford . . . . .	123	122	130	129	428	405	608	597	1 720	2 151
Ldkr. Bielefeld . . . . .	224	224	65	64	598	592	165	155	1 958	585
„ Bielefeld . . . . .	241	240	186	183	488	453	393	367	1 705	1 405
„ Detmold . . . . .	390	390	447	444	1 027	980	969	906	4 032	3 779
„ Halle . . . . .	285	283	214	210	681	608	481	426	2 587	1 878
„ Herford . . . . .	628	616	609	599	1 490	1 333	1 332	1 154	5 323	4 831
„ Höxter . . . . .	262	261	418	416	603	565	844	801	2 251	3 444
„ Lemgo . . . . .	550	550	480	480	1 178	1 127	1 022	1 005	4 350	3 989
„ Lübbecke . . . . .	361	354	350	347	761	701	748	687	2 787	2 742
„ Minden . . . . .	726	715	709	703	1 724	1 594	1 616	1 496	6 418	5 932
„ Paderborn . . . . .	431	321	487	401	1 243	621	1 425	894	4 728	5 309
„ Warburg . . . . .	169	164	119	116	323	296	259	219	1 196	1 080
„ Wiedenbrück . . . . .	732	715	707	695	1 583	1 403	1 518	1 391	5 988	5 843
<b>Reg.-Bez. Detmold</b> . . . . .	<b>5 633</b>	<b>5 411</b>	<b>5 418</b>	<b>5 220</b>	<b>14 084</b>	<b>12 250</b>	<b>13 392</b>	<b>11 591</b>	<b>52 680</b>	<b>50 821</b>

\*) Gesamter Zugang an Wohn- und Nutzraum durch Bautätigkeit, ohne Notbauten. — <sup>1)</sup> Einschl. Wohnungen in Nichtwohngebäuden und Gebäudeteilen. — <sup>2)</sup> Einschl. Küchen. — <sup>3)</sup> Ergebnisse der kreisfreien Stadt Leverkusen für die Zeit vom 1. 1. 1954 bis 31. 3. 1955 sind in den Angaben für den Rhein-Wupper-Kreis enthalten.



2. Rohzugang an Wohngebäuden, Wohnungen und Wohnräumen 1954 und 1955  
 nach kleineren Verwaltungsbezirken\*)

Verwaltungsbezirk	Wohngebäude				Wohnungen <sup>1)</sup>				Wohnräume <sup>2)</sup>	
	1954		1955		1954		1955		1954	1955
	ins- gesamt	darunter Neubau	ins- gesamt	darunter Neubau	ins- gesamt	darunter Neubau	ins- gesamt	darunter Neubau	insgesamt	
Krfr.St. Bochum . . . . .	1 635	1 176	1 272	865	6 119	3 132	5 137	2 560	21 321	17 899
„ Castrop-Rauxel . . . .	453	448	605	601	887	826	1 319	1 247	3 229	4 950
„ Dortmund . . . . .	2 872	2 358	1 911	1 447	11 146	6 515	7 765	3 847	38 799	27 892
„ Hagen . . . . .	346	216	528	373	2 147	938	2 664	1 280	6 929	9 228
„ Hamm (Westf.) . . . .	211	115	238	173	1 126	534	756	395	3 976	2 697
„ Herne . . . . .	302	290	452	446	1 050	966	1 300	1 248	3 738	4 957
„ Iserlohn . . . . .	136	135	161	160	418	411	413	405	1 442	1 542
„ Lüdenscheid . . . . .	147	147	146	146	513	493	563	549	1 682	2 007
„ Lünen . . . . .	215	207	212	203	837	714	840	717	2 924	3 044
„ Siegen . . . . .	156	106	170	96	551	339	600	343	2 141	2 250
„ Wanne-Eickel . . . . .	471	340	330	242	2 061	1 195	1 433	836	6 613	4 675
„ Wattenscheid . . . . .	263	220	206	184	1 168	768	831	656	3 656	2 747
„ Witten . . . . .	262	166	208	138	1 487	698	1 157	609	4 676	3 926
Ldkr. Altena . . . . .	488	488	486	484	1 576	1 508	1 266	1 182	5 337	4 514
„ Arnsberg . . . . .	514	501	426	425	1 286	1 144	971	918	4 702	3 650
„ Brilon . . . . .	226	225	271	270	469	400	576	495	1 750	2 045
„ Ennepe-Ruhr-Kreis . .	719	676	563	533	2 541	2 234	1 876	1 650	8 968	6 821
„ Iserlohn . . . . .	447	440	611	595	1 397	1 282	1 671	1 453	4 673	5 838
„ Lippstadt . . . . .	309	308	279	276	823	776	654	596	3 108	2 571
„ Meschede . . . . .	304	289	309	300	757	664	701	621	2 976	2 744
„ Olpe . . . . .	321	316	324	316	793	738	660	590	2 768	2 459
„ Siegen . . . . .	687	663	734	723	1 648	1 431	1 656	1 457	5 558	5 565
„ Soest . . . . .	299	285	288	278	738	660	739	657	2 631	2 722
„ Unna . . . . .	666	644	969	955	1 744	1 597	2 400	2 291	6 244	8 877
„ Wittgenstein . . . . .	224	222	139	139	520	472	307	284	1 783	1 072
Reg.-Bez. Arnsberg . . . .	12 673	10 981	11 838	10 368	43 802	30 435	38 255	26 886	151 624	136 692
Nordrhein-Westfalen . . .	54 208	45 133	53 155	44 670	186 700	121 624	173 685	113 528	648 134	619 035

Anmerkungen S. 158.

 3. Rohzugang an Gebäuden und Wohnungen 1936, 1954 und 1955  
 nach größeren Verwaltungsbezirken\*)

Verwaltungsbezirk		Nicht- wohn- gebäude	Wohngebäude				Wohnungen <sup>1)</sup>				
			ins- gesamt <sup>2)</sup>	darunter mit			ins- gesamt	davon mit			
				1 u. 2	3 u. 4	5 u. mehr		1 u. 2	3	4	5 u. mehr
Reg.-Bez. Düsseldorf . .	1936	1 310	7 296	.	.	.	17 746	.	.	.	
	1954	4 466	15 376	8 481	2 044	4 832	66 197	12 339	28 465	20 103	
	1955	5 021	16 154	9 661	2 116	4 353	62 605	11 191	24 046	21 081	
	1936	890	3 512	.	.	.	8 221	.	.	.	
	1954	1 940	7 618	5 578	789	1 247	24 673	2 792	10 775	7 830	
„ „ Köln . . . .	1955	2 093	7 991	5 946	770	1 271	25 676	3 247	10 095	8 703	
	1936	406	1 671	.	.	.	2 780	.	.	.	
	1954	841	3 601	2 670	451	471	10 640	1 508	4 131	3 712	
	1955	865	3 261	2 483	386	389	9 073	1 135	3 644	2 805	
	1936	2 606	12 479	.	.	.	28 747	.	.	.	
Landesteil Nordrhein	1954	7 247	26 595	16 729	3 284	6 550	101 510	16 639	43 371	31 645	
	1955	7 979	27 406	18 090	3 272	6 013	97 354	15 573	37 785	32 589	
	1936	2 142	3 258	.	.	.	5 808	.	.	.	
	1954	2 870	9 307	6 715	933	1 645	27 304	3 295	11 005	10 202	
	1955	3 362	8 493	6 236	822	1 433	24 684	2 527	8 682	9 823	
Reg.-Bez. Münster . . .	1936	1 520	2 867	.	.	.	5 343	.	.	.	
	1954	2 229	5 633	4 769	337	517	14 084	738	5 985	5 568	
	1955	2 529	5 418	4 737	251	429	13 892	822	4 866	5 732	
	1936	1 581	4 406	.	.	.	10 439	.	.	.	
	1954	2 997	12 673	8 297	1 260	3 101	43 802	6 291	18 838	14 780	
„ „ Arnberg . . .	1955	3 678	11 838	8 122	1 161	2 541	38 255	4 454	14 384	14 903	
	1936	5 243	10 531	.	.	.	21 590	.	.	.	
	1954	8 096	27 613	19 781	2 530	5 263	85 190	10 324	35 828	30 550	
	1955	9 569	25 749	19 095	2 234	4 403	76 331	7 803	27 932	30 458	
	1936	7 849	23 010	.	.	.	50 337	.	.	.	
Nordrhein-Westfalen	1954	15 343	54 208	36 510	5 814	11 813	186 700	26 963	79 199	62 195	
	1955	17 548	53 155	37 185	5 506	10 416	173 685	23 376	65 717	63 047	

\*) Gesamter Zugang an Wohn- und Nutzraum durch Bautätigkeit, ohne Neubauten. — 1) Einschl. Wohnungen in Nichtwohngebäuden und Gebäudeteilen. — 2) Einschl. der im 1. Bauabschnitt ohne Wohnungen erstellten Wohngebäude.

4. Zugang an Gebäuden, Wohnungen und Wohnräumen 1955  
nach Groß- und Mittelstädten\*)

Stadt	Nicht- wohn- gebäude	Wohngebäude		Wohnungen <sup>1)</sup>								Wohn- räume <sup>2)</sup> 1955
		Rohzugang <sup>1)</sup>	Rein- zugang <sup>2)</sup>	Rohzugang <sup>1)</sup>	Reinzugang <sup>3)</sup>							
					insgesamt	auf 1000 der Bevölkerung <sup>3)</sup>			Anzahl 1955			
						1955	1954	1936 <sup>4)</sup>				
Großstädte (100 000 und mehr Einwohner)												
Aachen	94	519	514	2 947	1 683	2 925	3 382	535	19,9	23,6	3,3	10 500
Bielefeld	142	497	495	2 012	706	2 003	1 940	793	11,8	11,5	6,4	7 848
Bochum	378	1 272	1 264	5 137	2 502	5 061	6 044	1 040	15,1	18,5	3,3	17 899
Bonn	125	339	333	1 272	435	1 238	2 270	356	9,0	16,9	3,5	5 023
Bottrop	83	384	379	1 137	441	1 121	1 301		10,8	12,7		4 121
Dortmund	585	1 911	1 876	7 765	3 513	7 591	11 037	1 991	12,6	19,0	3,7	27 892
Düsseldorf	305	1 478	1 459	9 968	6 413	9 872	11 596	3 289	15,9	19,5	6,4	31 930
Duisburg	534	1 362	1 344	6 501	3 420	6 453	7 680	1 228	13,8	16,9	2,8	22 602
Essen	450	2 343	2 338	10 000	6 083	9 960	10 489	3 357	14,7	15,9	5,1	32 610
Gelsenkirchen	280	1 148	1 126	6 077	3 764	6 011	6 439	820	16,5	18,1	2,5	19 632
Hagen	165	528	524	2 664	1 605	2 610	2 135	418	15,1	12,7	2,8	9 228
Herne	153	452	449	1 300	354	1 292	1 044	272	11,2	9,0	2,8	4 957
Köln	790	2 480	2 480	13 863	8 202	13 844	11 215	4 360	20,0	16,7	5,7	47 167
Krefeld	187	587	572	2 687	1 435	2 619	2 915	819	13,6	15,4	4,9	9 648
M. Gladbach	111	595	594	1 839	806	1 835	1 436	434	13,1	10,5	3,0	7 007
Mülheim a. d. Ruhr	255	607	604	2 378	1 101	2 337	2 392	384	14,2	14,8	3,2	8 358
Münster	218	708	697	3 092	1 207	3 009	3 781	1 089	20,1	26,4	8,3	11 941
Oberhausen	257	891	878	3 671	2 210	3 598	3 423	569	15,4	15,1	2,9	12 389
Recklinghausen	65	587	585	1 671	560	1 666	1 779	277	13,8	15,1	3,1	6 388
Remscheid	122	234	223	1 322	991	1 297	1 641	412	11,3	14,5	4,0	3 977
Solingen	269	341	341	1 331	833	1 267	1 271	538	7,9	8,0	3,8	4 179
Wuppertal	313	868	868	4 798	3 380	4 786	5 607	588	12,0	14,3	1,4	15 354
Zusammen	5 881	20 131	19 943	93 412	51 644	92 395	100 817	23 569	14,7	16,5	4,1	320 650
Mittelstädte (50 000 bis unter 100 000 Einwohner)												
Bottrop								321			3,6	
Castrop-Rauxel	202	605	592	1 319	506	1 250	872	55	15,3	10,9	0,9	4 950
Gladbeck	105	227	222	774	383	762	954	72	9,7	12,2	1,2	2 688
Godesberg	49	423	423	896	240	889	965		15,9	18,2		3 852
Hamm (Westf.)	91	238	238	756	389	756	1 119	498	11,5	17,4	9,2	2 697
Herford	24	130	129	608	315	606	423		11,3	8,0		2 151
Iserlohn	36	161	157	413	171	395			7,9			1 542
Leverkusen	127	246	246	821	436	794	1 244		10,3	16,8		3 056
Lüdenscheid	52	146	133	563	279	524	496		9,5	9,1		2 007
Lünen	99	212	210	840	346	816	821		12,0	12,3		3 044
Marl	94	371	370	910	334	890	1 444		14,3	24,7		3 562
Neuß	47	334	332	943	479	939	744	374	12,3	10,2	6,4	3 490
Rheinhausen	33	244	244	886	437	886	541		14,5	9,1		3 118
Rheydt	50	271	271	1 045	540	1 045	997	516	12,1	11,9	6,6	3 746
Wanne-Eickel	62	330	330	1 433	964	1 429	2 061	118	14,4	21,4	1,3	4 675
Wattenscheid	70	206	195	831	508	791	1 127	279	10,6	15,4	4,4	2 747
Witten	49	208	207	1 157	725	1 149	1 485	390	13,0	17,3	5,3	3 926
Zusammen	1 190	4 352	4 299	14 195	7 052	13 921	15 293	2 623	12,3	14,5	4,2	51 251

\*) Ohne Notbauten. — <sup>1)</sup> Gesamter Zugang an Wohn- und Nutzraum durch Bautätigkeit. — <sup>2)</sup> Rohzugang abzüglich Abgang durch Umbau, Abbruch, Brand, baupolizeilichen Sperren usw. — <sup>3)</sup> Einschl. Wohnungen in Nichtwohngebäuden und Gebäudeteilen. — <sup>4)</sup> Küche als Wohnraum gerechnet. — <sup>5)</sup> Fortgeschriebene Bevölkerung. — <sup>6)</sup> Quelle: „Vierteljahrshefte zur Statistik des Deutschen Reiches“ 1937, I.

5. Erteilte Baugenehmigungen 1955<sup>1)</sup>

Vorgang	Regierungsbezirk			Landesteil Nordrhein	Regierungsbezirk			Landesteil Westfalen	Nord- rhein- Westfalen
	Düssel- dorf	Köln	Aachen		Münster	Detmold	Arnsberg		
a) Für die Errichtung oder den Umbau ganzer Gebäude									
Nichtwohngebäude insgesamt . davon	6 477	2 339	1 037	9 853	4 282	2 928	4 618	11 828	21 681
Anstaltsgebäude . . . . .	138	59	20	217	44	40	133	217	434
Bürogebäude . . . . .	312	104	34	450	93	55	131	279	729
Landwirtschaftliche Betriebsgebäude . . . . .	1 004	440	330	1 774	1 755	1 288	762	3 805	5 579
Sonstige Nichtwohn- gebäude . . . . .	5 023	1 736	653	7 412	2 390	1 545	3 592	7 527	14 939

Anmerkungen S. 161.



5. Erteilte Baugenehmigungen 1955<sup>1)</sup>

Vorgang	Regierungsbezirk			Landesteil Nordrhein	Regierungsbezirk			Landesteil Westfalen	Nord- rhein- Westfalen
	Düssel- dorf	Köln	Aachen		Münster	Detmold	Arnsberg		
noch: a) Für die Errichtung oder den Umbau ganzer Gebäude									
Wohngebäude insgesamt . . . nach Bauherren	18 728	9 412	4 522	32 662	10 152	6 602	12 456	29 210	61 872
Behörden und Verwaltung Gemeinn. Wohnungs- und ländl. Siedlungsunter- nehmen . . . . .	522	272	53	847	121	196	176	493	1 340
Freie Wohnungsunter- nehmen . . . . .	6 340	2 153	1 120	9 613	3 735	1 061	4 890	9 686	19 299
Erwerbs- oder Wirtschafts- unternehmen . . . . .	727	522	149	1 398	228	157	231	616	2 014
Private Haushaltungen . .	961	195	99	1 255	281	107	549	937	2 192
	10 178	6 270	3 101	19 549	5 787	5 081	6 610	17 478	37 027
b) Für Wohnungen <sup>2)</sup>									
Wohnungen insgesamt . . . nach Baumaßnahmen	71 900	28 848	11 595	112 343	28 634	15 668	40 598	84 900	197 243
Neubau . . . . .	41 861	20 845	7 227	69 933	22 642	13 732	30 289	66 663	136 596
Wiederaufbau . . . . .	26 784	6 509	3 638	36 931	4 669	848	8 149	13 666	50 597
Wiederherstellung . . . .	424	350	118	892	49	27	254	330	1 222
Um-, An- und Ausbau . . .	2 831	1 144	612	4 587	1 274	1 061	1 906	4 241	8 828
nach Bauherren									
Betriebe und Behörden . .	11 428	5 244	1 424	18 096	2 171	1 662	3 762	7 595	25 691
Gemeinn. Wohnungs- und ländl. Siedlungsunter- nehmen . . . . .	20 456	6 841	2 614	29 911	9 967	3 113	14 561	27 641	57 552
Private Haushaltungen . .	40 016	16 763	7 557	64 336	16 496	10 893	22 275	49 664	114 000

<sup>1)</sup> Einschl. der Ergebniszahlen für Sonderbauträger (Bundesbahn, Bundespost, Wasserstraßenverwaltung usw.). — <sup>2)</sup> Auf Grund der Genehmigungen für Gebäude und Gebäudeteile.

6. Bauüberhang<sup>1)</sup> am 31. Dezember 1954 und 1955  
nach größeren Verwaltungsbezirken

Verwaltungsbezirk Jahr	Nichtwohngebäude			Wohngebäude			Wohnungen <sup>2)</sup>			
	ins- gesamt	im Bau befind- lich	noch nicht be- gonnen	ins- gesamt	im Bau befind- lich	noch nicht be- gonnen	ins- gesamt	bezogen in un- fertigen Ge- bäuden	im Bau befind- lich	noch nicht be- gonnen
Reg.-Bez. Düsseldorf . . . . { 1954	4 862	2 766	1 596	16 995	12 182	4 813	69 124	1 953	44 269	22 902
1955	5 364	3 346	2 018	18 544	13 299	5 245	75 449	3 183	49 327	22 939
„ Köln . . . . . { 1954	1 423	855	568	8 772	6 049	2 723	27 362	508	15 958	10 896
1955	1 625	960	665	9 832	6 731	3 101	30 480	649	16 835	12 996
„ Aachen. . . . . { 1954	513	315	198	4 656	2 968	1 688	11 105	540	6 389	4 176
1955	639	425	214	5 508	3 717	1 791	12 711	544	7 826	4 341
Landesteil Nordrhein { 1954	6 298	3 936	2 362	30 423	21 199	9 224	107 591	3 001	66 616	37 974
1955	7 628	4 731	2 897	33 884	23 747	10 137	118 640	4 376	73 988	40 276
Reg.-Bez. Münster . . . . . { 1954	2 206	1 523	683	7 304	6 056	1 248	18 870	685	14 843	3 342
1955	2 881	1 928	953	8 550	7 352	1 198	21 465	621	17 507	3 337
„ Detmold . . . . . { 1954	1 382	934	448	4 638	3 913	725	10 963	286	8 869	1 808
1955	1 716	1 205	511	5 689	4 933	756	12 983	269	10 763	1 951
„ Arnsberg . . . . . { 1954	3 034	2 048	986	12 782	9 687	3 095	39 583	642	28 181	10 760
1955	3 648	2 454	1 194	13 103	9 800	3 303	41 151	557	29 275	11 319
Landesteil Westfalen { 1954	6 622	4 505	2 117	24 724	19 656	5 068	69 416	1 613	51 893	15 910
1955	8 245	5 587	2 658	27 342	22 085	5 257	75 599	1 447	57 545	16 607
Nordrhein-Westfalen . . { 1954	12 920	8 441	4 479	55 147	40 855	14 292	177 007	4 614	118 509	53 884
1955	15 873	10 318	5 555	61 226	45 832	15 394	194 239	5 823	131 533	56 883

<sup>1)</sup> Einbezogen sind Bauvorhaben, die bis zum Abschluß des Berichtsjahres genehmigt, aber noch nicht als fertiggestellt gemeldet wurden.

<sup>2)</sup> Einschl. Wohnungen in Nichtwohngebäuden und Gebäudeteilen.

## XII. Verkehr

### Erläuterungen

**Kraftposten.** Omnibus-Linien, die fast ausschließlich dem Personenverkehr dienen; sie nehmen gelegentlich auch Postsachen mit.  
**Landkraftposten.** Postkraftwagen, die in erster Linie der Beförderung von Postsachen zwischen Postanstalten dienen, die nicht durch andere öffentliche Verkehrsmittel zu erreichen sind. Sie können in beschränktem Umfang Personen befördern.  
**Betriebslänge** (bei Eisenbahnen). Im Gegensatz zur Eigentumslänge diejenige Streckenlänge, auf der sich der Bahnverkehr abspielt.  
**Tonnenkilometer** (tkm). Transport eines Gutes im Gewicht von einer Tonne (1000 kg) über 1 km Weg.  
**Wagenachs-km.** Lauf einer Wagenachse über 1 km Weg. Ein 4achsiger D-Zugwagen leistet auf 1 km Weg 4 Wagenachs-km.  
**Streckenlänge** (bei Straßenbahnen). Identisch mit Betriebslänge bei Eisenbahnen.  
**Linienlänge** (bei Straßenbahnen und Omnibussen). Die Summe aller einzelnen Linien, gleichgültig ob sie streckenweise über dieselben Straßen verkehren.  
**Bergverkehr** (Binnenschiffahrt). Auf natürlichen Wasserstraßen der Verkehr gegen die Strömung; auf den Kanälen der Verkehr in folgenden Richtungen:

Duisburg—Mülheim (Ruhr-Kanal)  
 Duisburg—Datteln (Rhein-Herne-Kanal)  
 Wesel—Datteln (Lippe-Seiten-Kanal)  
 Emden—Dortmund (Dortmund-Ems-Kanal)  
 Datteln—Ahlen (Hamm-Kanal)  
 Bergeshövede—Hannover (Mittellandkanal)  
 Rhein—Kleve (Spoykanal)

**Talverkehr.** Der Verkehr auf Binnenwasserstraßen in entgegengesetzter Richtung zum Bergverkehr.

**Partikulierschiffe.** Schiffe, deren Eigner eine Privatperson ist.

**Flagge** (eines Schiffes). Das Schiff trägt die Flagge jenes Landes, in dem es registriert ist.

**Klassifizierte Straßen.** Bundesautobahnen, Bundesstraßen, Landstraßen I. und II. Ordnung.

**Fahrerberechtigte Kraftfahrzeuge.** Kraftfahrzeuge, für welche die Kraftfahrzeugsteuer bezahlt worden ist und die deswegen im rechtmäßigen Besitz des Kraftfahrzeugscheines sind. Im Gegensatz hierzu „Stillliegende Kraftfahrzeuge“, die von der Steuer abgemeldet sind.

**Neuzulassungen von Kraftfahrzeugen.** Erstmalige Zulassung von Fahrzeugen, die im Berichtsjahr oder im Vorjahr gebaut worden sind. Zweithandwagen werden also nicht „neu zugelassen“.

**Löschungen von Kraftfahrzeugen.** Streichung von Kraftfahrzeugen aus der Kraftfahrzeugkartei bei den Straßenverkehrsämtern wegen Verschrottung und nach Vorlage des Kraftfahrzeugbriefes.

**Straßenverkehrsunfall.** Ein solcher Unfall liegt vor, wenn infolge des Fahrverkehrs auf öffentlichen Wegen und Plätzen Personen verletzt oder getötet oder Sachschäden verursacht worden sind.

**Getötete Personen** (bei Straßenverkehrsunfällen). Eine Person, die unmittelbar beim Unfall getötet worden oder innerhalb von 30 Tagen an den Unfallfolgen gestorben ist.

**Fremdenverkehr.** Betrifft nur Übernachtungsgäste in Beherbergungsbetrieben der 357 Berichtsgemeinden (lt. Verordnung vom 19. 1. 1951 und 4. 9. 1953).

## A. Binnenschiffahrt

### 1. Fahrfähige Binnenschiffe 1952-1955

Schiffsgattung Jahr		Binnenschiffe												
		An- zahl	Trag- fähigkeit  t	Ma- schinen- stärke  PS	darunter				mit Motor- kraft	mit		mit einem Alter von		
					Partikulier- schiffe		Reederei- schiffe			Schrau- ben-  antrieb <sup>1)</sup>	Rä- der-  antrieb <sup>1)</sup>	unter 5	5 bis unter 30	30 und mehr
					An- zahl	Trag- fähigkeit t	An- zahl	Trag- fähigkeit t						
Güterschiffe mit eigener Triebkraft	1952	309	219 671	118 182	83	40 990	207	170 309	305	309	—	41	197	71
	1953	381	271 654	147 266	108	54 677	253	208 507	379	381	—	64	224	93
	1954	463	326 778	179 240	143	69 942	300	249 607	461	463	—	100	236	127
	1955	581	405 055	227 021	194	91 699	362	301 910	579	581	—	154	236	191
darunter Tankschiffe	1952	62	40 453	22 745	5	1 091	49	35 077	61	62	—	11	46	5
	1953	70	48 237	27 230	4	1 053	58	42 899	70	70	—	16	49	5
	1954	80	54 645	31 499	4	1 053	70	51 185	80	80	—	22	52	6
	1955	87	59 808	34 544	4	1 063	77	56 348	87	87	—	28	51	8
Güterschiffe ohne eigene Triebkraft	1952	1 015	1 085 411	—	267	244 388	701	817 093	—	—	—	2	276	737
	1953	1 068	1 137 475	—	294	266 267	721	845 506	—	—	—	3	271	794
	1954	1 094	1 157 152	—	308	277 583	728	852 705	—	—	—	6	253	835
	1955	1 123	1 173 416	—	327	287 161	731	856 599	—	—	—	9	197	917
darunter Tankkähne	1952	26	23 350	—	—	—	21	20 949	—	—	—	—	10	16
	1953	29	26 802	—	—	—	24	24 401	—	—	—	—	12	17
	1954	36	29 711	—	—	—	28	26 985	—	—	—	—	16	20
	1955	36	26 690	—	—	—	27	26 377	—	—	—	1	16	19
Schlepper <sup>2)</sup> . . .	1952	379	—	167 124	60	—	118	—	142	335	39	4	202	173
	1953	388	—	170 124	68	—	121	—	151	344	40	5	209	174
	1954	376	—	173 896	79	—	125	—	169	334	37	7	207	162
	1955	393	—	183 085	96	—	127	—	192	353	34	10	198	185
Fahrgastschiffe .	1952	113	46 993 <sup>3)</sup>	21 634	47	6 318	26	37 623	95	97	13	19	68	26
	1953	123	52 796 <sup>3)</sup>	23 803	54	7 284	29	42 460	105	105	14	16	79	28
	1954	127	53 772 <sup>3)</sup>	24 428	55	7 491	31	42 886	109	109	14	10	89	28
	1955	137	63 543 <sup>3)</sup>	28 718	58	8 521	36	50 986	118	118	15	10	90	37

Quelle: Statistisches Bundesamt.—<sup>1)</sup> Ohne solche mit Voith-Schneider-Antrieb.—<sup>2)</sup> Ohne Hafenschlepper.—<sup>3)</sup> Zulässige Fahrgastzahl.



## 2. Schiffs-, Floß- und Güterverkehr in den wichtigen Häfen 1937, 1947—1955

Jahr	Schiffe mit eigener Triebkraft					Schiffe ohne eigene Triebkraft				Alle Schiffe			Floß- ver- kehr
	Fahr- gast- schiffe mit Güter- ladung	Güterschiffe			Güter- menge	zu- sammen	darunter unbe- laden	Trag- fähigkeit	Güter- menge	ins- gesamt	Trag- fähigkeit	Güter- menge ins- gesamt	
		zu- sammen	darunter unbe- laden	Trag- fähigkeit									
	Anzahl		1000 t		Anzahl	1000 t		Anzahl	1000 t		t		

## Ankunft von Schiffen und Empfang von Gütern

1937	5 228	59 841	10 429	27 710	.	113 543	62 678	93 807	.	178 612	121 517	33 096	50 010
1947	37	17 226	11 558	6 695	843	37 219	22 811	29 542	6 798	54 482	36 237	7 641	1 221
1948	102	27 203	17 976	10 811	1 569	51 690	30 434	42 234	12 193	79 035	53 045	13 762	20 203
1949	68	40 521	26 099	17 067	2 408	68 746	42 417	57 158	12 788	109 335	74 225	15 196	17 504
1950	148	47 825	31 219	20 281	3 009	66 572	38 976	54 016	15 860	114 545	74 297	18 869	14 441
1951	131	58 390	35 613	26 122	4 805	73 822	37 709	60 638	22 911	132 843	86 760	27 716	6 554
1952	92	69 502	41 852	32 276	6 569	76 617	38 788	65 261	25 887	146 211	97 537	32 456	9 750
1953	86	84 325	50 158	39 872	7 959	80 966	40 945	69 837	25 702	165 377	109 709	33 661	10 703
1954	5	95 925	56 498	45 289	9 336	80 592	42 102	68 447	25 123	176 522	113 736	34 459	8 580
1955	—	104 296	57 504	51 431	12 422	80 779	38 709	70 469	30 714	185 075	121 900	43 136	6 553

## Abgang von Schiffen und Versand von Gütern

1937	5 287	58 884	9 761	27 428	.	110 846	40 943	91 574	.	175 017	119 002	51 840	30
1947	44	16 918	8 117	6 596	1 845	36 925	15 065	29 305	12 424	58 887	35 901	14 269	—
1948	97	26 509	13 630	10 671	3 044	51 240	21 645	41 928	20 834	77 846	52 599	23 878	—
1949	56	40 065	19 219	16 930	4 058	67 844	26 444	56 552	24 285	107 965	73 482	28 343	—
1950	159	48 999	19 718	21 238	5 953	65 883	27 901	53 497	26 478	115 041	74 735	32 431	—
1951	70	58 557	26 989	26 353	6 951	73 889	36 187	60 671	26 407	132 316	87 024	33 858	19
1952	49	69 521	33 164	32 234	8 506	76 701	39 206	65 012	26 515	146 271	97 246	35 021	—
1953	84	84 454	38 923	39 965	10 210	80 982	40 963	69 828	27 172	165 520	109 793	37 332	—
1954	3	96 084	43 881	45 306	12 656	80 140	38 933	68 196	29 244	176 227	113 502	41 900	—
1955	—	104 424	51 815	51 501	13 894	80 609	42 743	70 384	25 972	185 033	121 885	39 866	—

## 3. Schiffs- und Güterverkehr in den Häfen 1953—1955

## a) Ankunft von Schiffen und Empfang von Gütern

Stromgebiet <sup>1)</sup> Jahr		Angekommene Schiffe <sup>2)</sup>		Güterempfang								
		beladen	un- beladen	ins- gesamt	darunter							
					Getreide	Eisen- erze	NE- Erze	Stein- kohle, Koks und Briketts	Mineral- öle	Erden, Kies und Sand	Holz	Alt- eisen
		Anzahl		1000 t								
Weser- und	1953	1 507	505	530	86	—	0	336	0	1	9	—
Mittelland- kanal	1954	670	216	578	87	0	0	346	—	9	20	—
	1955	1 713	1 444	550	64	0	—	265	16	6	42	—
Rheinisch- Westfälisches Kanalgebiet	1953	23 227	34 906	10 573	272	2 841	497	481	943	3 406	285	264
	1954	22 729	36 240	10 730	381	2 610	464	360	675	3 640	524	458
	1955	27 960	36 745	12 703	261	3 653	462	871	751	3 457	853	456
Rheingebiet	1953	52 603	72 810	23 572	959	7 577	2 825	635	1 776	3 623	332	590
	1954	54 523	62 144	24 472	1 380	6 797	2 512	399	2 674	3 615	499	796
	1955	62 921	84 834	31 054	1 221	9 126	2 821	2 034	3 339	3 933	603	1 367
darunter entfielen	1953	21 838	26 648	12 034	190	4 693	2 191	241	716	1 936	91	537
auf	1954	22 268	29 597	11 787	272	3 953	1 784	164	1 465	1 802	136	724
Duisburg	1955	25 987	29 412	16 065	198	5 703	1 952	1 318	1 937	1 830	170	1 225
Binnenhäfen insgesamt	1953	77 337	107 721	34 675	1 317	10 418	3 322	1 452	2 719	7 030	626	854
	1954	77 922	98 600	35 780	1 848	9 407	2 976	1 105	3 349	7 264	1 043	1 254
	1955	92 594	123 023	44 307	1 546	12 779	3 283	3 170	4 106	7 396	1 498	1 823

## b) Abgang von Schiffen und Versand von Gütern

Stromgebiet¹) Jahr		Abgegangene Schiffe²)		Güterversand								
		beladen	un- beladen	ins- gesamt	darunter							
					Eisen- erze	Stein- kohle, Koks und Briketts	Braun- kohle, Koks und Briketts	Mineral- öle	Natur- und Kunst- steine	Erden, Kies und Sand	Kalk und Zement	Eisen- und Stahl- waren
Anzahl		1000 t										
Weser- und	1953	505	1 505	164	—	47	—	—	42	62	—	—
Mittelland- kanal	1954	216	669	294	—	47	—	—	125	112	—	0
	1955	1 444	1 713	328	0	18	—	—	139	164	—	0
Rheinisch- Westfälisches	1953	36 293	22 092	17 809	14	14 945	1	1 103	202	579	261	268
Kanalgebiet	1954	38 075	20 860	20 165	38	16 501	7	1 275	462	558	341	348
	1955	38 442	26 282	18 745	12	14 667	—	1 401	489	679	510	345

Anmerkungen S. 164.

## 3. Schiffs- und Güterverkehr in den Häfen 1953—1955

noch: b) Abgang von Schiffen und Versand von Gütern

Stromgebiet <sup>1)</sup> Jahr		Abgegangene Schiffe <sup>2)</sup>		Güterversand								
		beladen	un- beladen	ins- gesamt	darunter							
					Eisen- erze	Stein- kohle, Koks und Briketts	Braun- kohle, Koks und Briketts	Mineral- öle	Natur- und Kunst- steine	Erden, Kies und Sand	Kalk und Zement	Eisen- und Stahl- waren
Anzahl		1000 t										
Rheingebiet	1953	65 454	59 352	25 080	1 293	7 320	3 466	669	690	6 233	73	1 303
	1954	55 122	61 285	31 389	1 590	8 974	3 050	753	811	10 416	94	1 368
	1955	77 399	70 295	30 870	1 877	7 223	3 000	708	758	10 986	119	1 605
darunter entfielen auf Duisburg	1953	18 644	29 705	8 143	1 232	3 805	—	168	291	544	40	552
	1954	21 466	30 140	10 332	1 491	5 300	—	253	307	793	60	603
	1955	20 817	34 518	9 360	1 684	4 046	—	202	193	891	78	759
Binnenhäfen insgesamt	1953	102 252	82 949	43 053	1 307	22 312	3 467	1 772	934	6 874	334	1 571
	1954	93 413	82 814	51 848	1 628	25 522	3 057	2 023	1 398	11 086	435	1 716
	1955	117 285	98 290	49 943	1 889	21 908	3 000	2 109	1 386	11 829	629	1 950

<sup>1)</sup> Alle Häfen. — <sup>2)</sup> Einschl. Fahrgastschiffe mit Güterladung.

## 4. Schleusenverkehr 1938, 1951—1955

1000 t

Richtung Jahr	Beförderte Güter						
	insgesamt	darunter					
		Getreide <sup>1)</sup>	Zucker	Erze, Ab- brände und Schlacken (zur Ver- hüttung)	Kohle, Koks und Briketts	Natur- und Kunststeine, Kies, Sand und Erde	Flüssige Brenn- und Treibstoffe

## Schleuse I (westlicher Ausgang des Rhein-Herne-Kanals) und Ruhrschleuse

In Richtung Rhein	1938	11 638	389	—	540	9 628	—
	1951	10 338	405	48	760	7 769	135
	1952	10 553	398	60	713	7 875	32
	1953	10 702	394	54	592	7 882	100
	1954	11 457	345	23	598	8 629	90
	1955	9 517	246	71	576	6 608	62
Aus Richtung Rhein	1938	5 117	—	—	—	—	—
	1951	3 569	54	6	1 805	170	1 117
	1952	3 594	32	1	1 060	219	1 164
	1953	4 221	33	—	1 248	122	1 620
	1954	3 191	48	—	824	64	1 135
	1955	4 626	40	—	1 701	138	1 252

## Schleuse VII (östlicher Ausgang des Rhein-Herne-Kanals)

In Richtung Dortmund- Ems-Kanal	1938	4 122	—	—	—	2 585	—
	1951	3 454	34	2	182	2 391	421
	1952	3 716	20	—	99	2 852	424
	1953	4 869	27	—	243	3 328	817
	1954	4 500	24	—	185	3 466	480
	1955	5 219	22	—	190	4 008	617
Aus Richtung Dortmund- Ems-Kanal	1938	2 730	447	—	729	—	—
	1951	3 144	455	51	1 055	584	190
	1952	3 675	467	60	1 191	737	283
	1953	3 629	426	57	788	826	359
	1954	3 873	387	22	953	1 145	288
	1955	3 293	275	70	859	756	199

## Schleuse Münster (Dortmund-Ems-Kanal und Mittellandkanal)

In Richtung Norden	1938	7 248	—	—	—	5 459	—
	1951	6 603	103	3	94	487	951
	1952	6 900	51	2	58	5 505	915
	1953	7 631	34	2	18	6 042	1 077
	1954	8 415	70	—	14	6 513	1 142
	1955	9 225	60	—	21	6 874	1 511
Aus Richtung Norden	1938	4 909	654	—	3 170	—	—
	1951	5 370	1 336	92	2 289	104	91
	1952	6 277	1 237	108	1 931	254	63
	1953	5 864	980	112	2 445	39	251
	1954	6 484	1 324	30	2 644	76	326
	1955	6 433	925	134	2 597	177	153

<sup>1)</sup> 1938 einschl. Reis und Hülsenfrüchte.



## 5. Schiffs- und Güterverkehr an der Grenzstelle Emmerich 1953-1955 nach Flaggen

## a) Bergverkehr

Flagge Jahr	Schiffe <sup>1)</sup>		Beförderte Güter							
	beladen	un- beladen	ins- gesamt	darunter						
				Getreide	Eisen- erze	NE- Erze	Steinkohle, Koks und Briketts	Mineral- öle	Holz	Alt- eisen
Anzahl	1000 t									
Deutschland .	1953	7 436	4 992	357	1 624	400	488	1 204	152	18
	1954	8 138	5 610	449	1 521	487	346	1 464	306	136
	1955	12 357	10 381	426	2 770	635	2 734	1 971	462	294
Niederlande .	1953	27 826	11 211	334	4 258	1 636	977	1 402	366	98
	1954	28 827	10 805	641	2 871	1 327	735	1 769	594	247
	1955	33 123	15 393	547	4 649	1 446	1 848	2 474	799	431
Belgien . . .	1953	4 821	1 374	139	347	198	65	45	32	57
	1954	6 795	1 736	200	354	238	97	71	46	121
	1955	6 579	2 591	210	392	353	498	74	102	174
Frankreich . .	1953	2 506	1 355	150	416	325	76	101	90	4
	1954	2 477	1 536	157	413	307	71	113	90	60
	1955	2 549	2 085	154	512	281	291	126	257	64
Schweiz . . .	1953	2 325	1 203	267	27	23	64	489	22	3
	1954	2 465	1 368	277	25	17	122	513	37	7
	1955	2 628	1 636	264	38	21	187	602	74	18
Sonstige . . .	1953	63	16	1	0	1	3	3	1	0
	1954	126	34	2	0	—	3	2	1	0
	1955	104	31	0	3	0	2	3	1	1
Insgesamt .	1953	30 081	14 896	20 151	1 248	2 583	1 673	3 244	663	180
	1954	31 665	17 163	21 089	1 726	2 376	1 374	3 932	1 074	571
	1955	44 085	13 255	32 117	1 601	2 736	5 560	5 250	1 695	982

## b) Talverkehr

Flagge Jahr	Schiffe <sup>1)</sup>		Beförderte Güter							
	beladen	un- beladen	ins- gesamt	darunter						
				Mineral- öle	Steinkohle, Koks und Briketts	Natur- und Kunst- steine	Erden, Kies und Sand, Müll und Schutt	Kalk und Zement	Dünge- mittel	Roheisen, Rohstahl
Anzahl		1000 t								
Deutschland .	1953	7 759	3 067	42	1 449	37	51	62	614	47
	1954	8 548	3 348	53	1 449	34	172	61	605	64
	1955	12 754	3 268	100	1 395	30	139	78	603	37
Niederlande .	1953	27 439	10 041	217	3 295	710	2 710	402	783	147
	1954	29 214	11 059	106	3 579	737	2 983	419	957	192
	1955	32 478	9 906	80	2 490	586	2 918	483	990	162
Belgien . . .	1953	4 900	2 025	75	781	24	446	10	75	90
	1954	7 111	3 169	55	1 685	31	537	23	98	92
	1955	6 851	2 770	37	970	41	609	18	124	103
Frankreich . .	1953	2 548	1 728	2	785	4	1	4	504	23
	1954	2 471	1 872	15	1 103	3	5	0	372	10
	1955	2 503	1 640	1	643	8	—	0	451	11
Schweiz . . .	1953	2 280	407	7	59	8	9	3	49	5
	1954	2 444	411	3	62	11	10	1	42	14
	1955	2 567	430	0	50	17	25	2	41	10
Sonstige . . .	1953	67	14	1	5	1	—	—	1	—
	1954	125	16	1	3	0	3	—	0	0
	1955	111	20	0	2	0	6	—	1	—
Insgesamt .	1953	37 251	7 742	17 282	344	6 324	784	3 217	481	2 026
	1954	41 769	8 144	19 875	233	7 881	816	3 710	504	2 074
	1955	40 816	16 448	18 034	218	5 550	682	3 697	581	2 210

<sup>1)</sup> Einschl. Fahrgastschiffe mit Güterladung.

# 6. Güterverkehr an der Grenzstelle Emmerich 1955 nach Gütergruppen, Ein- und Ausladehäfen

## a) Bergverkehr

Einladehäfen  Zielgebiete	Beförderte Güter							
	ins- gesamt	darunter						
		Getreide	Eisen- erze	NE- Erze	Steinkohle, Koks und Briketts	Mineral- öle	Holz	Alt- eisen
Von								
<b>Rotterdam</b> . . . . .	22 331 779	964 915	7 514 937	1 894 581	3 534 946	2 671 087	1 389 281	735 186
nach Deutschland . . . . .	20 773 577	768 682	7 501 829	1 883 942	3 397 440	2 215 809	1 138 663	733 411
davon Niederrhein . . . . .	12 644 433	382 274	6 136 411	1 245 822	608 519	1 484 854	386 337	644 869
Westd. Kanäle . . . . .	2 466 600	55 433	1 354 229	115 754	94 503	112 662	435 972	87 483
Mittelrhein . . . . .	919 779	17 754	2 157	42 786	486 063	53 473	61 676	243
Main . . . . .	1 242 434	55 277	1 574	126 172	621 361	167 930	114 190	417
Oberrhein . . . . .	2 584 230	167 972	7 458	344 486	855 248	368 157	121 869	515
Neckar . . . . .	916 101	29 972	—	8 922	731 746	28 733	18 619	84
Schweiz . . . . .	1 242 311	251 464	2 753	8 049	106 292	335 592	129 971	1 575
Frankreich (Elsaß) . . . . .	315 891	4 769	10 355	2 590	31 214	119 686	120 647	—
Von								
<b>Amsterdam</b> . . . . .	1 097 609	11 231	135 081	47 774	184 621	286 989	32 610	32 356
nach Deutschland . . . . .	885 845	1 469	135 081	47 671	181 102	166 116	28 217	32 124
davon Niederrhein . . . . .	421 406	—	114 609	34 314	33 658	84 907	2 673	22 071
Westd. Kanäle . . . . .	88 674	450	20 468	8 791	15 820	12 642	9 468	10 015
Mittelrhein . . . . .	65 079	—	—	1 751	3 325	24 252	3 387	—
Main . . . . .	40 044	1 019	4	—	24 835	1 606	2 811	—
Oberrhein . . . . .	208 882	—	—	2 815	56 553	40 781	4 800	—
Neckar . . . . .	61 760	—	—	—	46 911	1 928	5 078	38
Schweiz . . . . .	77 310	9 762	—	103	3 519	7 200	1 479	232
Frankreich (Elsaß) . . . . .	134 454	—	—	—	—	113 673	2 914	—
Von								
<b>übrigen niederländischen Häfen</b> . . . . .	2 399 986	10 456	118 078	151 435	295 838	1 445 104	29 069	56 179
nach Deutschland . . . . .	1 994 161	9 034	117 385	147 542	146 803	1 262 317	26 122	55 100
davon Niederrhein . . . . .	1 325 903	5 178	65 946	96 974	12 746	971 958	7 041	40 291
Westd. Kanäle . . . . .	221 480	185	50 465	45 893	7 101	52 890	12 729	12 194
Mittelrhein . . . . .	85 592	2 123	—	1 186	8 218	34 829	286	2 171
Main . . . . .	80 609	—	—	3 489	29 746	35 393	3 342	243
Oberrhein . . . . .	264 986	1 548	974	—	78 304	163 611	2 425	201
Neckar . . . . .	15 591	—	—	—	10 688	3 636	299	—
Schweiz . . . . .	364 574	1 422	693	3 893	147 695	145 617	2 947	1 079
Frankreich (Elsaß) . . . . .	41 251	—	—	—	1 340	37 170	—	—
Von								
<b>Antwerpen</b> . . . . .	2 948 733	472 208	512 496	102 802	389 009	803 288	95 691	21 614
nach Deutschland . . . . .	1 768 319	148 171	502 697	101 255	304 056	374 888	68 898	21 055
davon Niederrhein . . . . .	1 039 591	86 884	407 473	49 253	26 074	273 531	20 330	18 707
Westd. Kanäle . . . . .	213 059	18 646	94 121	10 961	3 352	34 436	29 372	1 243
Mittelrhein . . . . .	136 790	8 833	498	24 617	56 885	17 328	5 330	995
Main . . . . .	153 986	7 172	1	11 861	113 040	2 882	4 980	—
Oberrhein . . . . .	189 707	19 659	604	1 731	88 785	45 370	6 443	110
Neckar . . . . .	36 186	6 977	—	2 832	15 920	1 341	1 843	—
Schweiz . . . . .	633 682	160 989	410	1 244	21 995	280 361	16 790	318
Frankreich (Elsaß) . . . . .	546 732	163 048	9 389	303	62 958	148 039	10 003	241
Von								
<b>übrigen belgischen Häfen</b> . . . . .	2 735 559	3 943	74 952	514 322	1 140 977	12 988	18 108	80 535
nach Deutschland . . . . .	2 569 165	3 478	74 952	514 312	1 049 865	12 365	17 722	80 220
davon Niederrhein . . . . .	1 280 239	2 092	57 423	393 161	188 602	11 937	5 248	65 565
Westd. Kanäle . . . . .	382 049	500	17 529	81 254	117 565	—	7 520	11 736
Mittelrhein . . . . .	143 074	286	—	3 129	85 604	—	575	2 645
Main . . . . .	174 807	—	—	26 794	134 980	—	2 245	274
Oberrhein . . . . .	443 212	600	—	2 661	401 218	428	1 490	—
Neckar . . . . .	146 784	—	—	7 313	121 896	—	644	—
Schweiz . . . . .	152 915	360	—	10	85 768	623	886	315
Frankreich (Elsaß) . . . . .	13 479	105	—	—	5 344	—	—	—
Von								
<b>Frankreich</b> . . . . .	274 071	94 989	2 147	17 910	13 010	—	25 360	40 733
nach Deutschland . . . . .	273 317	94 989	2 147	17 910	12 256	—	25 360	40 733
davon Niederrhein . . . . .	198 674	85 806	1 897	14 864	8 439	—	8 068	34 534
Westd. Kanäle . . . . .	55 196	8 094	250	2 022	—	—	16 005	6 199
Mittelrhein . . . . .	7 117	250	—	262	—	—	180	—
Main . . . . .	6 161	—	—	762	—	—	653	—
Oberrhein . . . . .	5 612	839	—	—	3 817	—	254	—
Neckar . . . . .	567	—	—	—	—	—	200	—
Schweiz . . . . .	162	—	—	—	162	—	—	—
Frankreich (Elsaß) . . . . .	592	—	—	—	592	—	—	—
Von								
<b>Deutschland</b> . . . . .	125 594	41 930	4 755	4 844	757	27 810	700	11 887
nach Deutschland . . . . .	125 094	41 930	4 755	4 844	757	27 810	700	11 887
davon Niederrhein . . . . .	83 389	18 909	4 608	3 907	—	23 287	498	10 567
Westd. Kanäle . . . . .	3 620	150	—	816	—	585	—	1 320
Mittelrhein . . . . .	8 959	4 300	93	—	—	652	14	—
Main . . . . .	4 590	2 004	—	—	—	—	—	—
Oberrhein . . . . .	17 172	10 812	54	121	757	2 670	—	—
Neckar . . . . .	7 364	5 755	—	—	—	616	188	—
Schweiz . . . . .	500	—	—	—	—	—	—	—
Frankreich (Elsaß) . . . . .	—	—	—	—	—	—	—	—



6. Güterverkehr an der Grenzstelle Emmerich 1955 nach Gütergruppen,  
Ein- und Ausladehäfen  
noch: a) Bergverkehr

Einladehäfen  Zielgebiete	Beförderte Güter							
	ins- gesamt	darunter						
		Getreide	Eisen- erze	NE- Erze	Steinkohle, Koks und Briketts	Mineral- öle	Holz	Alt- eisen
t								
Von <b>jenseits Seegrenze</b> . . . . .	203 830	1 327	1 675	2 179	745	2 700	104 086	3 162
nach Deutschland . . . . .	201 166	1 327	1 675	2 169	745	2 639	104 021	3 162
davon Niederrhein . . . . .	167 122	475	1 675	1 891	—	2 601	79 413	2 932
Westd. Kanäle . . . . .	22 041	—	—	278	—	—	20 753	213
Mittelrhein . . . . .	4 054	230	—	—	—	—	1 507	—
Main . . . . .	1 223	590	—	—	—	—	177	—
Oberrhein . . . . .	5 981	102	—	—	—	38	2 171	17
Neckar . . . . .	745	—	—	—	745	—	—	—
Schweiz . . . . .	2 241	—	—	10	—	61	65	—
Frankreich (Elsaß) . . . . .	423	—	—	—	—	—	—	—
<b>Alle Einladehäfen</b> . . . . .	32 117 161	1 600 999	8 364 121	2 735 847	5 559 903	5 249 966	1 694 905	981 652
nach Deutschland . . . . .	28 590 644	1 009 080	8 340 521	2 719 645	5 093 024	4 061 944	1 409 703	977 892
davon Niederrhein . . . . .	17 160 757	581 618	6 790 042	1 840 186	878 038	2 853 075	510 208	839 536
Westd. Kanäle . . . . .	3 452 719	83 458	1 537 062	265 769	238 341	213 215	531 819	130 403
Mittelrhein . . . . .	1 369 444	33 776	2 748	73 731	640 095	130 534	72 955	6 054
Main . . . . .	1 703 844	65 992	1 579	169 078	923 962	207 811	128 398	934
Oberrhein . . . . .	3 719 782	201 532	9 090	351 814	1 484 682	621 055	139 452	843
Neckar . . . . .	1 184 098	42 704	—	19 067	927 906	36 254	26 871	122
Schweiz . . . . .	2 473 695	423 997	3 856	13 309	365 431	769 454	151 638	3 519
Frankreich (Elsaß) . . . . .	1 052 822	167 922	19 744	2 893	101 448	418 568	133 564	241

## b) Talverkehr

Ausladehäfen Herkunftsgebiete		Beförderte Güter						
		ins- gesamt	darunter					
			Steinkohle, Koks und Briketts	Mineral- öle	Natur- und Kunst- steine	Erden, Kies und Sand, Müll und Schutt	Kalk und Zement	Dünge- mittel
t								
Nach								
<b>Rotterdam</b> . . . . .	<b>5 905 370</b>	<b>3 412 608</b>	<b>78 932</b>	<b>46 950</b>	<b>38 811</b>	<b>73 470</b>	<b>846 496</b>	<b>92 218</b>
aus Deutschland . . . . .	4 358 619	2 169 239	77 699	41 548	38 259	73 453	763 597	90 283
davon Niederrhein . . . . .	2 098 756	1 022 706	26 193	7 235	33 192	4 367	276 814	74 247
Westd. Kanäle . . . . .	1 445 959	1 146 533	40 845	—	—	20 525	114 949	15 278
Mittelrhein . . . . .	141 011	—	47	28 731	321	31 034	4 741	174
Main . . . . .	206 604	—	9 857	1 001	3 834	13 800	114 165	—
Oberrhein . . . . .	432 265	—	748	3 675	912	2 402	252 385	584
Neckar . . . . .	34 024	—	9	1 006	—	1 325	543	—
Schweiz . . . . .	90 426	—	1 201	3 057	102	17	2 295	462
Frankreich (Elsaß) . . . . .	1 456 325	1 243 369	32	2 345	450	—	80 604	1 473
Nach								
<b>Amsterdam</b> . . . . .	<b>686 967</b>	<b>110 416</b>	<b>53 320</b>	<b>27 910</b>	<b>18 564</b>	<b>38 470</b>	<b>57 259</b>	<b>22 984</b>
aus Deutschland . . . . .	641 431	109 908	53 287	26 577	18 564	38 370	51 596	22 902
davon Niederrhein . . . . .	353 111	67 540	24 186	15 862	18 199	1 190	22 706	12 721
Westd. Kanäle . . . . .	140 994	42 368	29 080	594	—	21 459	4 416	9 767
Mittelrhein . . . . .	46 070	—	1	6 862	365	13 809	970	—
Main . . . . .	30 110	—	16	10	—	951	9 052	—
Oberrhein . . . . .	64 977	—	4	1 139	—	382	14 452	414
Neckar . . . . .	6 169	—	—	2 110	—	579	—	—
Schweiz . . . . .	14 480	508	33	485	—	—	55	—
Frankreich (Elsaß) . . . . .	31 056	—	—	848	—	100	5 608	82
Nach								
<b>übrigen niederländischen Häfen</b> . . . . .	<b>5 245 062</b>	<b>883 489</b>	<b>2 832</b>	<b>553 541</b>	<b>2 481 515</b>	<b>347 374</b>	<b>368 186</b>	<b>53 941</b>
aus Deutschland . . . . .	5 008 936	883 077	2 723	531 623	2 478 854	347 374	186 678	53 839
davon Niederrhein . . . . .	3 475 098	490 068	106	86 553	2 455 365	104 173	104 064	48 568
Westd. Kanäle . . . . .	669 259	393 009	2 617	38 392	8 524	115 105	38 679	5 261
Mittelrhein . . . . .	712 916	—	—	375 420	10 762	95 708	891	10
Main . . . . .	79 957	—	—	10 639	—	16 934	40 043	—
Oberrhein . . . . .	42 111	—	—	16 840	4 203	1 105	3 001	—
Neckar . . . . .	29 695	—	—	3 779	—	14 349	—	—
Schweiz . . . . .	16 542	—	87	2 295	36	—	—	—
Frankreich (Elsaß) . . . . .	219 584	412	22	19 623	2 625	—	181 508	102

6. Güterverkehr an der Grenzstelle Emmerich 1955 nach Gütergruppen,  
Ein- und Ausladehäfen  
noch: b) Talverkehr

Ausladehäfen Herkunftsgebiete		Beförderte Güter							
		ins- gesamt	darunter						
			Steinkohle, Koks und Briketts	Mineral- öle	Natur- und Kunst- steine	Erden, Kies und Sand, Müll und Schutt	Kalk und Zement	Dünge- mittel	Roheisen, Rohstahl
t									
Nach									
<b>Antwerpen</b> . . . . .	2 926 945	199 161	16 253	16 271	239 075	120 460	804 549	76 669	
aus Deutschland . . . . .	1 697 238	199 161	16 051	7 844	227 729	120 432	310 399	51 731	
davon Niederrhein . . . . .	989 572	138 570	1 602	1 868	194 651	2 379	68 835	36 851	
Westd. Kanäle . . . . .	350 479	60 590	14 204	875	—	94 081	97 487	12 325	
Mittelrhein . . . . .	60 142	—	188	3 077	485	20 411	2 563	900	
Main . . . . .	63 297	1	21	543	—	914	19 805	680	
Oberrhein . . . . .	224 141	—	36	1 344	32 593	2 213	120 399	975	
Neckar . . . . .	9 607	—	—	137	—	434	1 310	—	
Schweiz . . . . .	94 115	—	79	322	3 821	28	2 289	10 982	
Frankreich (Elsaß) . . . . .	1 185 592	—	123	8 105	7 525	—	491 861	13 956	
Nach									
<b>übrigen belgischen Häfen</b> . . . . .	2 497 239	788 749	8 973	23 876	804 883	937	122 313	46 460	
aus Deutschland . . . . .	2 409 601	788 494	8 973	22 036	800 446	937	68 178	46 046	
davon Niederrhein . . . . .	1 686 326	424 704	3 823	663	785 591	—	27 577	26 870	
Westd. Kanäle . . . . .	471 700	352 530	5 150	3 820	2 135	511	35 791	19 106	
Mittelrhein . . . . .	168 819	10 920	—	16 957	2 369	286	—	70	
Main . . . . .	6 956	—	—	—	15	140	3 957	—	
Oberrhein . . . . .	26 144	340	—	250	10 336	—	853	—	
Neckar . . . . .	49 656	—	—	346	—	—	—	—	
Schweiz . . . . .	7 447	—	—	1 840	352	—	500	—	
Frankreich (Elsaß) . . . . .	80 191	255	—	—	4 085	—	53 635	414	
Nach									
<b>Frankreich</b> . . . . .	281 814	106 754	38 777	470	519	—	1 521	24 308	
aus Deutschland . . . . .	279 798	106 754	38 777	20	519	—	769	24 048	
davon Niederrhein . . . . .	180 760	81 653	25 806	20	519	—	—	21 063	
Westd. Kanäle . . . . .	44 457	25 101	12 971	—	—	—	—	2 985	
Mittelrhein . . . . .	45 068	—	—	—	—	—	—	—	
Main . . . . .	1 413	—	—	—	—	—	—	—	
Oberrhein . . . . .	8 110	—	—	—	—	—	769	—	
Neckar . . . . .	—	—	—	—	—	—	—	—	
Schweiz . . . . .	—	—	—	—	—	—	—	—	
Frankreich (Elsaß) . . . . .	2 016	—	—	450	—	—	752	260	
Nach									
<b>Deutschland</b> . . . . .	296 117	43 889	18 321	9 806	113 679	—	6 277	2 143	
aus Deutschland . . . . .	296 117	43 889	18 321	9 806	113 679	—	6 277	2 143	
davon Niederrhein . . . . .	229 262	27 307	18 299	3 767	98 966	—	2 430	2 135	
Westd. Kanäle . . . . .	17 652	8 916	4 185	—	1 496	—	1 200	—	
Mittelrhein . . . . .	21 898	—	—	5 293	841	—	—	—	
Main . . . . .	156	—	—	—	—	—	—	—	
Oberrhein . . . . .	26 484	7 666	837	756	12 376	—	2 647	8	
Neckar . . . . .	665	—	—	—	—	—	—	—	
Schweiz . . . . .	—	—	—	—	—	—	—	—	
Frankreich (Elsaß) . . . . .	—	—	—	—	—	—	—	—	
Nach									
<b>jenseits Seegrenze</b> . . . . .	194 032	4 755	551	3 215	234	99	3 001	4 436	
aus Deutschland . . . . .	193 113	4 755	551	3 215	234	99	3 001	4 436	
davon Niederrhein . . . . .	163 454	954	221	1 171	—	99	1 386	4 149	
Westd. Kanäle . . . . .	10 221	3 801	—	289	—	—	1 340	—	
Mittelrhein . . . . .	17 660	—	22	1 733	234	—	100	37	
Main . . . . .	5 341	—	—	—	—	—	—	250	
Oberrhein . . . . .	6 437	—	308	22	—	—	175	—	
Neckar . . . . .	—	—	—	—	—	—	—	—	
Schweiz . . . . .	329	—	—	—	—	—	—	—	
Frankreich (Elsaß) . . . . .	590	—	—	—	—	—	—	—	
<b>Alle Ausladehäfen</b> . . . . .	18 033 546	5 549 821	217 959	682 039	3 697 280	580 810	2 209 602	323 159	
aus Deutschland . . . . .	14 884 853	4 305 277	216 382	642 669	3 678 284	580 665	1 390 495	295 428	
davon Niederrhein . . . . .	9 166 329	2 253 502	95 236	117 129	3 586 483	112 208	503 812	226 604	
Westd. Kanäle . . . . .	3 150 721	2 032 848	109 052	43 970	12 155	251 681	293 862	64 722	
Mittelrhein . . . . .	1 213 584	10 920	258	438 073	15 377	161 248	9 265	1 191	
Main . . . . .	393 834	1	9 894	12 193	3 849	32 739	187 022	930	
Oberrhein . . . . .	830 669	8 006	1 933	23 926	60 420	6 102	394 681	1 981	
Neckar . . . . .	129 716	—	9	7 378	—	16 687	1 853	—	
Schweiz . . . . .	223 339	508	1 400	7 999	4 811	45	5 139	11 444	
Frankreich (Elsaß) . . . . .	2 925 354	1 244 036	177	31 371	14 685	100	813 968	16 287	



7. Güterverflechtung der Verkehrsbezirke auf Binnenwasserstraßen<sup>1)</sup> 1954

Verkehrsbezirke und -gebiete	Weser	Mittel-landkanal	Dortmund-Ems-Kanal <sup>2)</sup>	Rhein-Herne-Kanal <sup>3)</sup>	Kanal Wesel-Hamm	Niederrhein unterhalb des Ruhrgebietes	Duisburg	Rheinhäfen des Ruhrgebietes	Niederrhein um Düsseldorf	Köln-Bonner Bezirk	Nordrhein-Westfalen
1000 t											
<b>a) Empfangsbezirke</b>											
Weser . . . . .	—	—	—	—	—	—	—	—	0,7	0,4	1,1
Mittellandkanal . . . . .	0,8	2,7	0,5	—	—	—	0,4	—	—	0,6	4,5
Dortmund-Ems-Kanal <sup>2)</sup> . . . . .	56,0	0,2	43,0	15,0	0,3	0,0	4,0	1,5	1,0	3,4	124,4
Rhein-Herne-Kanal <sup>3)</sup> . . . . .	19,9	2,3	86,2	387,5	87,2	10,5	375,2	3,6	24,0	141,7	1 138,1
Kanal Wesel-Hamm . . . . .	256,7	0,1	88,5	115,8	51,7	0,2	87,2	13,2	1,8	10,8	626,0
Niederrh. unterh. d. Ruhrgeb. . . . .	—	5,0	1 542,6	828,8	791,6	1 049,9	1 332,7	77,3	15,6	279,6	5 923,1
Duisburg . . . . .	9,2	1,9	182,8	188,4	92,4	0,1	1 053,8	719,5	44,2	145,9	2 438,2
Rheinhäfen des Ruhrgeb. . . . .	—	—	20,0	141,7	107,3	1,5	366,6	33,9	6,2	75,3	752,5
Niederrhein um Düsseldorf . . . . .	0,1	1,9	13,7	21,6	—	0,0	261,9	4,3	534,8	43,8	882,1
Köln-Bonner Bezirk . . . . .	0,6	0,4	29,2	18,3	1,1	1,8	296,6	0,8	61,9	405,7	816,4
<b>Nordrhein-Westfalen</b> . . . . .	<b>342,8</b>	<b>14,5</b>	<b>2 006,6</b>	<b>1 717,1</b>	<b>1 131,6</b>	<b>1 063,9</b>	<b>3 778,4</b>	<b>854,1</b>	<b>690,2</b>	<b>1 107,2</b>	<b>12 706,4</b>
Schleswig-Holstein . . . . .	0,5	0,2	18,3	40,1	1,2	0,2	22,1	9,7	11,2	6,3	109,8
Hamburg . . . . .	0,5	10,2	30,8	58,3	7,8	1,6	35,0	4,0	54,2	15,0	217,4
Niedersachsen . . . . .	40,3	25,4	1 682,5	774,0	256,1	7,9	600,2	238,3	285,9	325,4	4 235,1
Bremen . . . . .	40,5	14,4	90,6	44,5	41,3	6,2	52,1	3,4	49,8	47,3	390,1
Hessen . . . . .	0,5	0,6	13,0	57,6	5,3	0,3	184,3	16,8	15,0	83,3	376,7
Rheinland-Pfalz . . . . .	10,9	52,5	264,7	152,4	39,1	275,5	454,8	37,4	110,8	565,6	1 963,7
Baden-Württemberg . . . . .	1,4	4,4	22,8	58,1	7,1	15,0	571,5	34,2	63,1	270,4	1 048,0
Bayern . . . . .	—	0,2	37,4	93,2	5,0	—	69,6	44,9	53,0	72,3	375,6
Bund ohne Nordrh.-Westf. . . . .	94,6	107,9	2 160,1	1 278,2	362,9	306,7	1 989,6	388,7	642,1	1 385,6	8 716,4
Bund einschl. Nordrh.-Westf. . . . .	437,4	122,4	4 166,7	2 995,3	1 494,5	1 370,6	5 768,0	1 242,8	1 332,3	2 492,8	21 422,8
Berlin (West) . . . . .	—	—	4,9	23,6	0,0	—	37,9	—	1,7	0,2	68,3
Sowjetische Besatzungszone . . . . .	0,8	0,9	0,3	23,2	—	0,8	141,5 <sup>4)</sup>	—	—	—	167,5
Skandinavische Staaten <sup>4)</sup> . . . . .	—	0,1	21,1	46,7	9,2	5,8	29,7	18,7	35,7	21,8	188,8
Schweiz . . . . .	1,7	0,4	0,6	58,6	0,2	1,3	66,6	14,2	9,7	12,6	165,9
Frankreich am Oberrhein . . . . .	5,8	0,2	12,8	18,2	6,1	0,9	49,7	3,1	54,8	10,1	161,7
Übriges Frankreich . . . . .	0,8	—	27,6	13,0	13,8	—	73,7	21,7	30,2	67,7	248,5
Belgien . . . . .	4,1	2,9	82,9	159,6	26,7	77,4	1 039,6	171,7	206,4	136,5	1 907,8
Niederlande . . . . .	4,3	2,9	283,5	1 054,2	185,7	349,0	4 575,8	1 984,5	1 355,0	1 626,5	11 421,4
darunter Rotterdam . . . . .	3,8	2,0	192,8	831,6	130,2	314,9	3 756,9	1 880,0	1 253,1	1 553,9	9 900,9
Großbritannien . . . . .	—	—	—	—	—	0,0	4,0	—	25,5	4,1	33,6
Ausland zusammen . . . . .	16,6	6,5	428,5	1 350,3	241,7	434,4	5 839,1	2 213,9	1 717,3	1 879,4	14 127,7
Sonst. Verk.-Bez.einschl. Ausl. . . . .	17,4	7,5	433,7	1 397,1	241,7	435,2	6 018,5	2 213,9	1 719,0	1 879,5	14 363,5
<b>Insgesamt</b> . . . . .	<b>454,8</b>	<b>129,9</b>	<b>4 600,4</b>	<b>4 392,4</b>	<b>1 736,2</b>	<b>1 805,8</b>	<b>11 786,5</b>	<b>3 456,7</b>	<b>3 051,3</b>	<b>4 372,3</b>	<b>35 786,3<sup>5)</sup></b>
<b>b) Versandbezirke</b>											
Weser . . . . .	—	0,3	56,0	19,9	256,7	—	9,2	—	0,1	0,6	342,8
Mittellandkanal . . . . .	—	2,7	0,2	2,3	0,1	5,0	1,9	—	1,9	0,4	14,5
Dortmund-Ems-Kanal <sup>2)</sup> . . . . .	—	0,5	43,0	86,2	88,5	1 542,6	182,8	20,0	13,7	29,2	2 006,6
Rhein-Herne-Kanal <sup>3)</sup> . . . . .	—	—	15,0	387,5	115,8	828,8	188,4	141,7	21,6	18,3	1 171,1
Kanal Wesel-Hamm . . . . .	—	—	0,3	87,2	51,7	791,6	92,4	107,3	—	1,1	1 131,6
Niederrh. unterh. d. Ruhrgeb. . . . .	—	—	0,0	10,5	0,2	1 049,9	0,1	1,5	0,0	1,8	1 063,9
Duisburg . . . . .	—	0,4	4,0	375,2	87,2	1 332,7	1 053,8	366,6	261,9	296,6	3 778,4
Rheinhäfen des Ruhrgeb. . . . .	—	—	1,5	8,6	13,2	77,3	719,5	33,9	4,3	0,8	854,1
Niederrhein um Düsseldorf . . . . .	0,7	—	1,0	24,0	1,8	15,6	44,2	6,2	534,8	61,9	690,2
Köln-Bonner Bezirk . . . . .	0,4	0,6	3,4	14,7	10,8	279,6	145,9	75,3	43,8	405,7	1 107,2
<b>Nordrhein-Westfalen</b> . . . . .	<b>1,1</b>	<b>4,5</b>	<b>1 24,4</b>	<b>1 138,1</b>	<b>626,0</b>	<b>5 923,1</b>	<b>2 438,2</b>	<b>752,5</b>	<b>882,1</b>	<b>816,4</b>	<b>12 706,4</b>
Schleswig-Holstein . . . . .	—	0,2	7,9	91,5	20,8	6,1	15,9	24,0	9,4	5,4	181,2
Hamburg . . . . .	—	—	33,3	123,5	23,5	6,9	34,7	28,0	30,5	6,0	286,4
Niedersachsen . . . . .	63,0	76,0	702,9	3 497,1	486,5	250,5	105,9	99,9	28,7	77,7	5 388,2
Bremen . . . . .	193,0	16,8	188,1	600,1	113,9	2,0	76,7	84,7	6,8	16,3	1 298,4
Hessen . . . . .	8,4	—	107,5	1 061,1	135,6	6,2	928,9	340,8	42,1	758,2	3 388,8
Rheinland-Pfalz . . . . .	—	—	48,5	795,8	1 059,7	17,3	533,5	110,9	51,8	644,6	3 262,1
Baden-Württemberg . . . . .	—	1,0	96,1	1 721,3	143,3	44,2	1 930,6	466,3	147,9	1 488,2	6 038,9
Bayern . . . . .	—	—	45,6	321,6	36,4	1,4	548,6	63,7	31,8	475,8	1 524,9
Bund ohne Nordrh.-Westf. . . . .	264,4	94,0	1 229,9	8 212,0	2 019,7	334,6	4 174,8	1 218,3	349,0	3 472,2	21 368,9
Bund einschl. Nordrh.-Westf. . . . .	265,5	98,5	1 354,3	9 350,1	2 645,7	6 257,7	6 613,0	1 970,8	1 231,1	4 288,6	34 075,3
Berlin (West) . . . . .	—	2,8	44,4	412,1	165,8	0,6	26,8	22,1	6,1	3,0	683,7
Sowjetische Besatzungszone . . . . .	—	0,2	—	3,9	—	—	16,5	—	—	—	20,6
Skandinavische Staaten <sup>4)</sup> . . . . .	—	—	22,7	8,9	0,2	28,0	29,4	6,5	18,6	13,9	128,2
Schweiz . . . . .	—	—	9,0	90,4	5,8	2,5	600,3	125,3	30,4	160,2	1 023,9
Frankreich am Oberrhein . . . . .	—	—	11,6	96,6	4,1	1,0	80,5	94,9	4,0	3,7	296,5
Übriges Frankreich . . . . .	—	—	10,2	552,9	50,9	—	256,0	149,2	17,0	221,6	1 257,8
Belgien . . . . .	—	—	67,5	1 286,1	83,8	1 173,4	914,3	307,6	111,8	125,4	4 069,9
Niederlande . . . . .	—	6,1	203,9	2 685,0	150,6	1 707,2	3 319,2	1 109,7	274,0	362,5	9 818,1
darunter Rotterdam . . . . .	—	0,3	99,5	1 792,8	68,1	54,8	1 886,4	532,9	144,5	182,6	4 561,9
Großbritannien . . . . .	—	—	—	—	0,1	0,8	4,6	0,5	6,1	11,5	23,6
Ausland zusammen . . . . .	—	6,1	324,9	4 719,9	295,5	2 912,9	5 204,3	1 793,7	461,9	898,8	16 618,0
Sonst. Verk.-Bez.einschl. Ausl. . . . .	—	9,1	369,3	5 135,9	461,3	2 913,5	5 247,6	1 815,8	468,0	901,8	17 322,3
<b>Insgesamt</b> . . . . .	<b>265,5</b>	<b>107,6</b>	<b>1 723,6</b>	<b>14 486,0</b>	<b>3 107,0</b>	<b>9 171,2</b>	<b>11 860,6</b>	<b>3 786,6</b>	<b>1 699,1</b>	<b>5 190,4</b>	<b>51 397,6<sup>5)</sup></b>

Quelle: Die Binnenschifffahrt im Jahre 1954, Statistik der Bundesrepublik Deutschland Bd. 143, herausgegeben vom Statistischen Bundesamt.  
 — <sup>1)</sup> Die Angaben dieser Güterbewegungsstatistik stimmen nicht mit denen der Hafenstatistik überein. Über die Gründe hierfür vgl. die angeführte Quelle, S. 6. — <sup>2)</sup> Einschl. Dortmund. — <sup>3)</sup> Einschl. Essen. — <sup>4)</sup> Einschl. Finnland. — <sup>5)</sup> Darunter 501 t aus deutschen Gebieten unter polnischer Verwaltung.



B. Straßenverkehr

1. Länge der klassifizierten Straßen am 31. März 1953—1956

Straßenklasse	Vom Hauptträger der Straßenbau- last unterhaltene Strecken <sup>1)</sup>			Von den Gemein- den <sup>2)</sup> unter- haltende Strecken	In der Baulast dritter liegende Ab- schnitte	Straßenlänge insgesamt			
	Freie Strecken	Ortsdurch- fahrten <sup>3)</sup>	zu- sammen						
1956						1955	1954	1953	
km									
Bundesautobahn . . . . .	361,2	—	361,2	—	—	361,2	361,4	360,0	359,5
Bundesstraße . . . . .	2 974,2	521,0	3 495,1	819,2	12,0	4 326,3	4 336,5	4 318,0	4 307,4
Landstraße I. Ordnung . .	8 203,0	1 230,3	9 433,3	1 030,6	23,1	10 487,1	10 490,9	10 488,0	9 342,7
Landstraße II. Ordnung . .	4 615,6	627,9	5 243,5	985,2	11,2	6 239,9	6 243,5	6 263,0	7 381,5
Insgesamt	16 154,0	2 379,2	18 533,2	2 835,0	46,3	21 414,5	21 432,3	21 429,0	21 391,1

Quelle: Minister für Wirtschaft und Verkehr des Landes Nordrhein-Westfalen. — <sup>1)</sup> Für Bundesautobahnen und Bundesstraßen: Bund, für Landstraßen I. Ordnung: Land, für Landstraßen II. Ordnung: Kreis. — <sup>2)</sup> Aller Gemeinden unter 9000 Einwohner für Bundesstraßen bzw. unter 6000 Einwohner für Landstraßen I. und II. Ordnung. — <sup>3)</sup> Gemeinden über 9000 Einwohner für Bundesstraßen bzw. über 6000 Einwohner für Landstraßen I. und II. Ordnung.

2. Bestand an fahrberechtigten Kraftfahrzeugen und Kraftfahrzeuganhängern 1952—1956<sup>1)</sup>

Stand										
	Kraft- räder	Personen- kraft- wagen <sup>1)</sup>	Kombi- wagen <sup>2)</sup>	Last- kraft- wagen <sup>3)</sup>	Kraft- omni- busse	Zugma- schinen <sup>4)</sup>	Sonstige Kraft- fahr- zeuge <sup>5)</sup>	Kraft- fahr- zeuge insgesamt	Kraft- fahr- zeug- anhänger	Kraft- fahr- zeuge auf 1000 Ein- wohner
1000										
1952 { 1. Januar . . . . .	271,3	203,9	.	181,1	3,4	34,2	4,8	648,7	62,7	48
1952 { 1. Juli . . . . .	340,7	233,2	.	137,6	3,9	39,1	5,4	759,9	64,7	55
1953 { 1. Januar . . . . .	316,6	246,7	.	146,9		54,6		764,8	68,7	55
1953 { 1. Juli . . . . .	409,3	287,4	.	150,2		61,5		908,4	.	65
1954 { 1. Januar . . . . .	354,8	308,2	.	153,5		63,5		880,0	.	62
1954 { 1. Juli . . . . .	461,9	360,3	.	155,2		70,1		1 047,5	.	73
1955 { 1. Januar . . . . .	404,6	366,0	13,7	156,5	4,7	63,6	7,6	1 016,7	71,0	70
1955 { 1. Juli . . . . .	486,8	420,9	17,7	158,0	5,3	69,8	8,0	1 166,5	72,7	79
1956 { 1. Januar <sup>6)</sup> . . . .	409,1	451,0	24,8	160,6	5,2	74,1	8,6	1 133,4	74,0	76
1956 { 1. Juli <sup>6)</sup> . . . . .	486,0	524,7	30,2	164,8	5,8	80,2	9,3	1 301,0	76,6	87

Quelle: Bis 1. 7. 1952 Ministerium für Wirtschaft und Verkehr des Landes Nordrhein-Westfalen; ab 1. 1. 1953 Kraftfahrt-Bundesamt (Fortschreibung) — <sup>\*)</sup> Ohne Deutsche Bundesbahn und Deutsche Bundespost. — <sup>1)</sup> Einschl. Krankenkraftwagen. — <sup>2)</sup> Soweit nicht besonders ausgewiesen, unter Personenkraftwagen bzw. Lastkraftwagen erfaßt. — <sup>3)</sup> Einschl. Kipper. — <sup>4)</sup> Soweit zulassungspflichtig. <sup>5)</sup> Einschl. Kraftstoffkesselwagen. — <sup>6)</sup> Vorläufige Zahlen.

3. Bestand an Kraftfahrzeugen u. Kraftfahrzeuganhängern<sup>1)</sup> am 1. Juli 1955 nach Baujahren

Baujahr	Kraftfahrzeuge <sup>2)</sup>				Personen- kraft- wagen <sup>3)</sup>	Omni- busse, Obusse	Last- kraft- wagen <sup>4)</sup>	Zug- maschinen	Sonder- kraftfahr- zeuge, Kraftstoff- kessel- wagen	Kraft- fahr- zeug- an- hänger
	Kraft- roller	Motor- fahr- räder	andere	zu- sammen						
1955 . . . . .	24 622	78	18 116	42 811	53 462	449	8 094	5 622	402	2 963
1954 . . . . .	26 628	313	39 876	66 817	89 118	767	17 350	11 544	1 126	6 367
1953 . . . . .	17 602	3 642	62 382	83 626	71 071	732	18 340	8 299	965	6 670
1952 . . . . .	9 337	3 092	74 249	86 678	61 546	684	22 322	10 355	724	5 252
1951 . . . . .	4 150	8 522	62 239	74 911	54 917	589	22 531	10 391	946	4 904
1950 . . . . .	2 339	17 905	46 026	66 270	45 567	711	23 129	6 567	452	5 535
1949 . . . . .	32	13 429	16 573	30 034	25 821	503	16 565	4 100	509	5 842
1948 . . . . .					7 087	213	8 309	1 495	263	6 770
1947 . . . . .					1 990	83	3 093	643	111	4 871
1946 . . . . .		3 710	2 960	6 670	922	55	2 749	683	108	4 575
1945 . . . . .					205	17	1 815	434	79	2 387
1944 . . . . .					513	52	2 858	462	229	1 387
1943 . . . . .					347	66	3 441	655	427	1 769
1942 . . . . .		7 005	6 709	13 714	266	56	2 493	623	399	1 306
1941 . . . . .					389	52	2 152	1 481	177	1 404
1940 . . . . .					1 468	87	2 920	2 057	268	2 752
1939 . . . . .		10 280	9 304	19 584	8 491	167	3 785	2 159	275	3 385
1938 . . . . .		10 415	12 542	22 957	12 101	149	3 767	1 634	226	4 200
1937 . . . . .		7 907	10 415	18 322	10 783	86	3 351	921	192	2 950
1936 . . . . .		4 648	8 746	13 394	9 917	74	3 048	580	144	2 399
1935 . . . . .					8 861	36	2 027	457	86	1 657
1934 . . . . .					4 239	25	1 370	268	56	792
1933 . . . . .					1 466	6	607	138	30	348
1932 . . . . .		2 261	16 789	19 050	516	6	327	78	26	235
1931 . . . . .					195	4	249	92	13	99
1930 . . . . .					237	5	337	91	49	296
1929 und früher unbekannt . . . . .		982	3 574	4 556	216	13	499	458	160	398
Insgesamt	84 710	94 184	390 500	569 394	471 010	5 771	179 217	72 836	8 535	84 948

Quelle: Kraftfahrt-Bundesamt. — <sup>1)</sup> Mit und ohne Fahrberechtigung, ohne Deutsche Bundesbahn und Bundespost. — <sup>2)</sup> Stand 1. Januar 1956. — <sup>3)</sup> Einschl. Kombinations- und Krankenkraftwagen.



#### 4. Bestand an Kraftfahrzeugen und Kraftfahrzeuganhängern am 1. Juli 1956 nach kleineren Verwaltungsbezirken<sup>1)</sup>

Verwaltungsbezirk	Kraft- räder	Personen- kraft- wagen <sup>2)</sup>	Kombi- nations- kraft- wagen	Kraft- omni- busse <sup>3)</sup>	Last- kraft- wagen <sup>4)</sup>	Zugma- schinen	Sonder- fahr- zeuge <sup>5)</sup>	Kraft- fahr- zeuge ins- gesamt	Kraft- fahr- zeugan- hänger	Kraft- fahr- zeuge auf 1000 Ein- wohner
Krfr.St. Düsseldorf . . . . .	15 186	38 503	1 949	309	10 947	655	455	68 004	3 658	104
" Duisburg . . . . .	13 059	15 981	789	160	5 945	347	278	36 509	2 151	76
" Essen . . . . .	14 675	23 780	1 425	281	8 719	378	248	49 506	2 792	71
" Krefeld . . . . .	6 844	10 611	459	108	3 173	459	110	21 764	1 712	109
" Leverkusen . . . . .	3 857	3 511	158	19	885	122	25	8 577	376	108
" M. Gladbach . . . . .	4 781	6 001	334	81	1 959	409	66	13 581	738	93
" Mülheim a. d. Ruhr . . . . .	4 848	5 770	357	51	2 503	182	74	13 785	969	81
" Neuß . . . . .	2 125	3 594	225	39	1 346	210	46	7 585	674	95
" Oberhausen . . . . .	7 609	6 013	350	65	2 389	104	90	16 620	863	69
" Remscheid . . . . .	3 300	6 198	355	73	1 634	86	51	11 697	527	99
" Rheydt . . . . .	2 716	3 826	220	63	1 193	174	30	8 222	487	92
" Solingen . . . . .	5 034	9 192	534	101	2 362	176	80	17 479	934	107
" Viersen . . . . .	1 419	1 772	100	26	556	151	14	4 038	378	101
" Wuppertal . . . . .	8 844	19 743	1 197	164	6 704	310	234	37 196	2 153	91
Ldkr. Dinslaken . . . . .	4 817	2 334	146	14	817	390	37	8 555	346	83
" Düsseldorf-Mettmann . . . . .	9 934	11 005	716	82	3 675	1 339	179	26 930	1 623	94
" Geldern . . . . .	3 660	2 961	181	16	1 056	1 778	54	9 706	685	125
" Grevenbroich . . . . .	7 517	5 254	340	57	1 852	2 588	118	17 726	1 101	111
" Kempen-Krefeld . . . . .	9 210	6 958	380	53	2 496	2 221	97	21 415	1 471	108
" Kleve . . . . .	4 557	3 210	186	26	984	1 395	61	10 419	623	110
" Moers . . . . .	11 682	9 610	496	152	3 021	1 751	209	26 901	1 292	95
" Rees . . . . .	3 794	2 675	188	33	1 110	999	77	8 876	610	101
" Rhein-Wupper-Kreis . . . . .	8 947	6 936	369	79	2 390	732	122	19 515	962	117
<b>Reg.-Bez. Düsseldorf . . . . .</b>	<b>158 345</b>	<b>205 388</b>	<b>11 454</b>	<b>2 052</b>	<b>67 656</b>	<b>16 956</b>	<b>2 755</b>	<b>464 606</b>	<b>27 135</b>	<b>92</b>
Krfr.St. Bonn . . . . .	4 923	11 043	464	126	2 889	200	1 278	20 923	1 134	147
" Köln . . . . .	22 783	41 823	1 931	255	12 710	1 010	499	81 011	4 461	112
Ldkr. Bergheim (Erf.) . . . . .	6 818	3 312	169	16	940	1 632	52	12 939	616	130
" Bonn . . . . .	8 991	6 718	394	58	2 252	2 077	67	20 557	1 098	118
" Euskirchen . . . . .	7 342	3 400	191	44	1 174	2 314	69	14 534	780	149
" Köln . . . . .	9 805	6 642	358	34	2 184	1 183	131	20 287	1 127	116
" Oberbergischer Kreis . . . . .	9 052	5 339	342	47	1 484	909	51	17 224	1 055	139
" Rheinisch-Berg. Kreis . . . . .	11 414	6 803	422	142	2 604	967	66	22 418	1 216	126
" Siegburg . . . . .	12 887	7 582	474	86	2 345	1 692	101	25 167	1 459	115
<b>Reg.-Bez. Köln . . . . .</b>	<b>94 015</b>	<b>92 662</b>	<b>4 745</b>	<b>808</b>	<b>28 532</b>	<b>11 984</b>	<b>2 314</b>	<b>235 060</b>	<b>12 946</b>	<b>121</b>
Krfr.St. Aachen . . . . .	3 508	7 257	351	154	2 132	117	103	13 622	673	89
Ldkr. Aachen . . . . .	9 029	6 895	534	75	2 783	994	86	20 396	1 117	83
" Düren . . . . .	7 048	4 911	242	60	1 752	2 093	95	16 201	903	122
" Erkelenz . . . . .	4 490	2 650	163	58	891	1 405	43	9 700	466	121
" Jülich . . . . .	4 624	2 189	138	29	745	1 889	97	9 711	531	148
" Monschau . . . . .	1 693	652	41	12	286	290	18	2 992	162	113
" Schleiden . . . . .	3 915	1 454	120	11	587	1 359	35	7 481	407	123
" Seifkantkreis . . . . .	5 826	2 816	203	62	968	1 610	47	11 532	559	103
" Geilenkirchen-Heinsberg . . . . .	5 826	2 816	203	62	968	1 610	47	11 532	559	103
<b>Reg.-Bez. Aachen . . . . .</b>	<b>40 133</b>	<b>28 824</b>	<b>1 792</b>	<b>461</b>	<b>10 144</b>	<b>9 757</b>	<b>524</b>	<b>91 635</b>	<b>4 818</b>	<b>105</b>
Krfr.St. Bocholt . . . . .	1 111	1 243	98	23	481	42	23	3 021	260	69
" Bottrop . . . . .	3 857	1 981	138	17	972	38	34	7 037	255	66
" Gelsenkirchen . . . . .	8 166	9 610	557	60	3 939	220	176	22 728	1 437	61
" Gladbeck . . . . .	3 057	1 780	141	16	586	56	34	5 670	233	71
" Münster . . . . .	4 820	7 239	347	98	2 150	315	125	15 094	1 070	96
" Recklinghausen . . . . .	3 868	3 774	251	33	1 445	170	67	9 608	483	77
Ldkr. Ahaus . . . . .	3 642	2 496	163	26	796	1 113	76	8 312	581	84
" Beckum . . . . .	6 573	5 197	252	35	1 343	1 913	86	15 399	1 106	106
" Borken . . . . .	3 680	2 081	110	39	666	1 230	101	7 847	527	101
" Coesfeld . . . . .	3 807	2 544	182	39	876	1 427	60	8 935	518	113
" Lüdinghausen . . . . .	5 982	3 075	209	42	1 047	1 590	139	12 084	650	98
" Münster . . . . .	5 026	3 071	179	26	903	1 925	81	11 211	731	120
" Recklinghausen . . . . .	12 112	6 941	352	150	2 625	1 305	159	23 644	1 180	81
" Steinfurt . . . . .	6 048	4 126	243	55	1 384	1 708	96	13 660	1 026	85
" Tecklenburg . . . . .	9 070	3 266	167	53	1 058	1 373	66	15 053	825	128
" Warendorf . . . . .	4 262	2 221	105	23	592	1 221	63	8 487	602	147
<b>Reg.-Bez. Münster . . . . .</b>	<b>85 081</b>	<b>60 585</b>	<b>3 494</b>	<b>735</b>	<b>20 863</b>	<b>15 646</b>	<b>1 386</b>	<b>187 790</b>	<b>11 484</b>	<b>88</b>
Krfr.St. Bielefeld . . . . .	5 389	9 712	492	90	2 635	177	87	18 582	1 527	107
" Herford . . . . .	2 095	3 066	155	65	909	143	29	6 462	605	119
Ldkr. Bielefeld . . . . .	6 962	4 071	195	24	1 238	513	82	13 085	1 089	113
" Büren . . . . .	3 610	1 482	89	6	552	2 188	27	7 954	425	137
" Detmold . . . . .	7 213	5 103	276	70	1 485	1 201	134	15 482	1 075	112
" Halle . . . . .	4 850	2 656	119	34	911	895	64	9 529	829	167
" Herford . . . . .	10 982	6 036	279	58	2 098	1 507	88	21 048	1 608	131
" Höxter . . . . .	3 977	2 476	138	37	972	1 553	97	9 250	722	101
" Lemgo . . . . .	8 203	4 675	254	56	1 210	1 485	83	15 966	1 002	122
" Lübbecke . . . . .	6 771	2 919	135	35	897	1 254	52	12 063	746	148
" Minden . . . . .	9 703	7 004	324	76	2 605	1 803	117	21 632	1 233	116
" Paderborn . . . . .	5 578	3 800	213	51	1 380	1 170	65	12 257	947	104
" Warburg . . . . .	2 433	1 114	80	11	430	1 591	84	5 693	325	123
" Wiedenbrück . . . . .	8 649	6 083	345	59	1 858	967	75	18 036	1 775	124
<b>Reg.-Bez. Detmold . . . . .</b>	<b>86 415</b>	<b>60 197</b>	<b>3 094</b>	<b>672</b>	<b>19 180</b>	<b>16 447</b>	<b>1 034</b>	<b>187 039</b>	<b>13 958</b>	<b>120</b>

Anmerkungen S. 172.

4. Bestand an Kraftfahrzeugen und Kraftfahrzeuganhängern am 1. Juli 1956  
nach kleineren Verwaltungsbezirken<sup>1)</sup>

Verwaltungsbezirk	Kraft- räder	Personen- kraft- wagen <sup>2)</sup>	Kombi- nations- kraft- wagen	Kraft- omni- busse <sup>3)</sup>	Last- kraft- wagen <sup>4)</sup>	Zugma- schinen	Sonder- fahr- zeuge <sup>5)</sup>	Kraft- fahr- zeuge ins- gesamt	Kraft- fahr- zeugan- hänger	Kraft- fahr- zeuge auf 1000 Ein- wohner
Krfr.St. Bochum . . . . .	7 888	10 198	499	184	3 473	251	172	22 665	1 264	66
„ Castrop-Rauxel . . . . .	2 600	1 963	107	15	636	87	27	5 435	220	64
„ Dortmund . . . . .	16 108	20 235	985	192	7 982	654	312	46 468	2 774	75
„ Hagen . . . . .	3 646	7 197	369	55	2 928	167	93	14 458	1 178	80
„ Hamm (Westf.) . . . . .	2 092	3 028	176	47	1 282	67	46	6 738	709	100
„ Herne . . . . .	3 183	3 140	158	39	1 291	54	39	7 902	377	68
„ Iserlohn . . . . .	1 129	2 178	157	11	687	22	37	4 221	260	83
„ Lüdenscheid . . . . .	1 283	2 435	185	78	781	11	23	4 796	323	86
„ Lünen . . . . .	2 238	1 831	100	45	572	48	29	4 863	310	71
„ Siegen . . . . .	1 384	2 612	121	71	778	34	36	5 036	328	109
„ Wanne-Eickel . . . . .	2 462	2 076	148	22	962	28	28	5 726	335	56
„ Wattenscheid . . . . .	2 053	1 605	114	21	650	63	22	4 528	228	60
„ Witten . . . . .	2 412	2 812	156	53	996	116	50	6 595	387	72
Ldkr. Altena . . . . .	7 136	5 240	396	52	1 569	678	71	15 142	899	99
„ Arnsberg . . . . .	4 931	4 079	286	36	1 520	852	64	11 768	839	96
„ Brilon . . . . .	3 582	2 009	92	31	633	1 122	34	7 503	531	108
„ Ennepe-Ruhr-Kreis . . . . .	8 420	8 609	481	76	3 116	712	110	21 524	1 216	88
„ Iserlohn . . . . .	6 535	5 573	327	103	2 079	676	79	15 372	1 094	89
„ Lippstadt . . . . .	4 540	3 298	155	74	1 022	1 742	46	10 877	734	119
„ Meschede . . . . .	3 516	2 210	159	35	804	884	50	7 658	566	105
„ Olpe . . . . .	3 814	2 279	157	51	844	557	41	7 743	595	86
„ Siegen . . . . .	6 811	4 473	224	74	1 452	405	60	13 499	974	87
„ Soest . . . . .	4 596	3 546	233	45	1 180	1 836	68	11 504	647	113
„ Unna . . . . .	9 960	5 076	333	90	1 574	1 880	119	18 532	861	87
„ Wittgenstein . . . . .	1 998	1 053	68	14	323	417	12	3 885	304	95
Reg.-Bez. Arnsberg . . . . .	114 317	108 755	6 186	1 515	39 134	12 863	1 668	284 438	17 953	83
Nordrhein-Westfalen . . . . .	578 306	556 411	30 765	6 243	185 509	83 653	9 681	1 450 568	88 294	97
dagegen 1. Juli 1955 . . . . .	568 120	453 448	18 143	5 865	181 198	73 113	8 477	1 308 304	84 627	89
1. Juli 1954 . . . . .	529 304	388 822		5 436	178 979	61 601	7 345	1 171 487	82 328	81
1. Juli 1953 . . . . .	457 560	314 528		4 833	180 898	53 862	6 603	1 018 354	79 724	72
1. Juli 1952 . . . . .	355 230	249 639		4 203	159 881	44 283	5 512	818 748	71 915	60
1. Juli 1951 <sup>6)</sup> . . . . .	263 811	181 541		3 485	125 750	28 799	4 276	607 162	60 683	45
1. Juli 1950 <sup>6)</sup> . . . . .	197 994	133 795		2 924	112 019	21 455	3 621	471 808	57 057	36
1. Juli 1949 <sup>6)</sup> . . . . .	139 896	89 607		2 127	101 463	17 462	3 100	353 655	52 856	27
1. Juli 1948 <sup>6)</sup> . . . . .	78 333	45 784		1 405	79 040	14 028	2 846	221 436	38 937	18
1. Juli 1938 . . . . .	201 575	199 183		2 590	68 618	6 496	2 769	481 231		40 <sup>7)</sup>

Quelle: Kraftfahrt-Bundesamt. — <sup>1)</sup> Kraftfahrzeuge und Kraftfahrzeuganhänger mit und ohne Fahrberechtigung. Ohne Deutsche Bundesbahn und Deutsche Bundespost. — <sup>2)</sup> Vorläufige Ergebnisse. — <sup>3)</sup> Einschl. Krankenkraftwagen. — <sup>4)</sup> Einschl. Obusse. — <sup>5)</sup> Einschl. Kipper. — <sup>6)</sup> Einschl. Kraftstoffkesselwagen. — <sup>7)</sup> Nur Fahrzeuge mit Fahrberechtigung. — <sup>7)</sup> Bevölkerungsstand vom 17. Mai 1939.

5. Bestand an Kraftfahrzeugen und Kraftfahrzeuganhängern<sup>1)</sup> 1953-1955  
nach Größenklassen

Kraftfahrzeugart Größenklasse	Bestand am 1. Juli		
	1953	1954	1955
Kraftträder insgesamt . . . . .	457 560	530 796	568 120
davon Kraftroller zusammen . . . . .	23 860	47 444	74 541
und zwar mit einem Hubraum			
bis 125 ccm . . . . .	23 860	47 444	40 562
über 125 ccm . . . . .			33 979
Motorfahrträder . . . . .	105 953	104 404	99 054
Andere Kraftträder zusammen	327 747	378 948	394 525
davon mit einem Hubraum			
bis 125 ccm . . . . .	103 119	113 269	113 762
126 „ 174 ccm . . . . .	34 285	225 827	48 515
175 „ 199 ccm . . . . .	96 535		107 572
200 „ 249 ccm . . . . .	56 098		87 160
250 und mehr ccm . . . . .	37 710		37 516
Personenkraftwagen zusammen <sup>2)</sup>	313 529	377 132	448 939
darunter mit einem Hubraum			
bis 999 ccm . . . . .	61 912	75 133	93 441
1000 „ 1499 ccm . . . . .	184 710	228 026	274 362
1500 „ 1999 ccm . . . . .	45 414	49 657	62 898
2000 und mehr ccm . . . . .	21 490	24 314	28 237
Krankenkraftwagen . . . . .	1 069	1 103	1 148
Kombinationskraftwagen zusammen		10 188	20 923
darunter mit einem Hubraum von			
1000 bis 1499 ccm . . . . .			12 736



5. Bestand an Kraftfahrzeugen und Kraftfahrzeuganhängern<sup>1)</sup> 1953—1955 nach Größenklassen

Kraftfahrzeugart Größenklasse	Bestand am 1. Juli		
	1953	1954	1955
Obusse . . . . .	151	196	234
Omnibusse zusammen . . . . .	4 682	5 218	5 537
darunter mit 32 und mehr Sitzplätzen . . . . .	.	3 401	3 761
Lastkraftwagen zusammen . . . . .	180 898	179 094	179 217
davon dreirädrige . . . . .	35 423	34 163	32 263
andere mit einer Nutzlast			
bis unter 1 t . . . . .	51 423	50 519	49 140
1 „ „ 1,5 t . . . . .	14 348	14 807	15 716
1,5 „ „ 2 t . . . . .	14 894	15 816	17 134
2 „ „ 3 t . . . . .	20 320	17 990	17 092
3 „ „ 4 t . . . . .	26 531	25 073	23 966
4 „ „ 5 t . . . . .	7 470	9 111	11 044
5 „ „ 6 t . . . . .	5 339	5 297	5 351
6 „ „ 7,5 t . . . . .	3 491	4 524	5 250
7,5 und mehr t . . . . .	1 659	1 794	2 261
Zugmaschinen zusammen . . . . .	53 862	61 545	72 836
davon mit einer Maschinenleistung			
bis 17 PS . . . . .	18 976	23 458	29 436
18 „ 34 PS . . . . .	27 131	30 446	35 863
35 und mehr PS . . . . .	7 755	7 641	7 537
Sonderfahrzeuge . . . . .	6 603	7 427	8 535
<b>Kraftfahrzeuge insgesamt</b>	<b>1 018 354</b>	<b>1 172 699</b>	<b>1 305 489</b>
Außerdem			
Anhänger zur Personenbeförderung . . . . .	623	695	732
„ „ Lastenbeförderung . . . . .	73 838	75 738	77 177
davon einachsige . . . . .	31 734	32 586	33 789
mehrachsig mit einer Nutzlast			
bis unter 3 t . . . . .	6 944	6 855	6 495
3 „ „ 6 t . . . . .	21 912	21 393	20 589
6 „ „ 10 t . . . . .	.	7 951	8 102
10 und mehr t . . . . .	13 248	6 953	8 202
Anhänger mit Spezialaufbau . . . . .	5 263	6 084	7 039
<b>Anhänger insgesamt</b>	<b>79 724</b>	<b>82 517</b>	<b>84 948</b>

Quelle: Kraftfahrt-Bundesamt. —<sup>1)</sup> Mit u. ohne Fahrberechtigung. —<sup>2)</sup> Einschl. der nicht aufgeteilten Personenkraftwagen mit Elektromotor.

6. Bestand an Kraftfahrzeugen und Kraftfahrzeuganhängern<sup>1)</sup> am 1. Juli 1955 nach dem Gewerbe oder Beruf der Halter

Gewerbe oder Beruf der Halter	Krafträder <sup>2)</sup>	Personen- kraftwagen <sup>2)</sup>	Kombi- nations- kraftwagen	Lastkraft- wagen	Zug- maschinen	Kraft- fahrzeug- anhänger
<b>Industrie</b>						
Bergbau, Eisen-, Stahl- und Metallgewinnung . . . . .	709	4 797	133	2 304	.	1 023
Stahl- und Eisenbau, Maschinenbau . . . . .	441	7 315	319	2 434	.	1 207
Fahrzeugindustrie . . . . .	127	1 710	83	524	.	405
Elektroindustrie, Feinmechanik und Optik . . . . .	147	3 163	271	1 087	.	337
Eisen-, Blech- und Metallwarenindustrie . . . . .	510	8 824	363	2 802	.	1 358
Industrie der Steine und Erden, Holzindustrie und Baugewerbe . . . . .	2 902	14 120	419	10 363	.	7 265
Chemische Industrie, Papier- und papierverar- beitende Industrie . . . . .	556	9 959	467	3 596	.	1 430
Leder-, Textil- und Bekleidungsindustrie . . . . .	411	8 491	469	2 661	.	1 086
Nahrungs- und Genußmittelindustrie . . . . .	320	6 076	350	8 711	.	2 224
<b>Zusammen</b>	<b>6 123</b>	<b>64 455</b>	<b>2 874</b>	<b>34 482</b>	<b>2 058</b>	<b>16 335</b>
<b>Handwerk</b>						
Nahrungs- und Genußmittelhandwerk . . . . .	2 725	13 975	2 983	10 174	.	6 386
Bauhandwerk . . . . .	8 644	17 544	1 497	9 508	.	4 599
Metallhandwerk . . . . .	4 151	10 147	337	2 522	.	1 619
Sonstige Handwerkszweige . . . . .	7 265	14 440	917	4 238	.	2 441
<b>Zusammen</b>	<b>22 785</b>	<b>56 106</b>	<b>5 734</b>	<b>26 442</b>	<b>439</b>	<b>15 045</b>
<b>Handel</b>						
Groß-, Ein- und Ausfuhrhandel						
Baustoffe . . . . .	569	5 010	99	4 484	.	3 370
Textilien und Bekleidung . . . . .	72	2 815	257	773	.	159
Nahrungs- und Genußmittel . . . . .	507	8 057	1 064	13 173	.	2 466
Eisen, Stahl, Schrott, Metall und Metallhalb- fabrikate . . . . .	276	4 692	142	3 735	.	1 319
Sonstiger Großhandel . . . . .	956	11 915	935	11 123	.	3 310
<b>Zusammen</b>	<b>2 380</b>	<b>32 489</b>	<b>2 497</b>	<b>33 288</b>	<b>984</b>	<b>10 624</b>
<b>Einzelhandel (einschl. Vermittlergewerbe)</b>						
Textilwaren und Bekleidung . . . . .	1 509	13 199	758	1 412	.	489
Nahrungs- und Genußmittel . . . . .	2 280	12 200	2 358	16 283	.	3 532
Kohlen . . . . .	317	1 636	15	5 657	.	2 831
Eisen-, Stahl- und Metallwaren und Wohnbedarf . . . . .	641	5 612	510	3 307	.	1 113
Kraftfahrzeugeinzelhandel . . . . .	882	6 511	273	1 436	.	429
Vermittlergewerbe . . . . .	3 547	30 400	883	1 846	.	474
Sonstiger Einzelhandel . . . . .	5 075	23 238	1 756	7 485	.	2 737
<b>Zusammen</b>	<b>14 251</b>	<b>92 796</b>	<b>6 553</b>	<b>37 426</b>	<b>1 684</b>	<b>11 605</b>
<b>Handel zusammen</b>	<b>16 631</b>	<b>125 285</b>	<b>9 050</b>	<b>70 714</b>	<b>2 668</b>	<b>22 229</b>
Banken und Versicherungen . . . . .	311	2 508	50	66	24	63
Energiewirtschaft . . . . .	1 152	1 206	230	1 076	64	783

Anmerkungen S. 174.

### 6. Bestand an Kraftfahrzeugen und Kraftfahrzeuganhängern<sup>1)</sup> am 1. Juli 1955 nach dem Gewerbe oder Beruf der Halter

Gewerbe oder Beruf der Halter	Krafträder <sup>2)</sup>	Personen-kraftwagen <sup>3)</sup>	Kombinations-kraftwagen	Lastkraft-wagen	Zug-maschinen	Kraft-fahrzeug-anhänger
<b>Gewerblicher Verkehr</b>						
Kraftfahrgewerbe, Fuhrgewerbe und Fahrlehrer . . . . .	.	.	.	23 181	1 353	15 718
Spedition und Lagerei . . . . .	.	.	.	9 185	604	6 536
Sonstiger gewerblicher Verkehr . . . . .	.	.	.	195	9	272
<b>Zusammen</b>	2 326	15 569	314	32 561	1 966	22 526
<b>Land-, Forst-, Fischwirtschaft und Molkereibetriebe</b>						
darunter Bauern und Landwirte . . . . .	31 981	25 285	922	7 517	64 849	5 055
Kultur-, Gesundheits-, Rechtswesen und Technik . . . . .	30 197	20 537	297	2 122	62 164	3 066
darunter freiberuflich Tätige . . . . .	5 375	36 752	260	1 182	229	1 011
Kirchen, kirchliche Einrichtungen . . . . .	4 998	33 228	122	.	.	.
Behörden, Wirtschafts- und Zweckverbände . . . . .	1 717	1 919	34	75	46	44
Behörden des Bundes, der Länder und Gemeinden . . . . .	3 630	6 033	189	2 490	.	805
Wirtschafts- und Zweckverbände . . . . .	234	2 283	73	147	.	76
<b>Zusammen</b>	3 864	8 316	262	2 637	178	881
<b>Beamte im öffentlichen Dienst und Angehörige der Polizei</b> . . . . .	18 078	14 205	70	.	.	.
Angestellte . . . . .	62 762	56 429	451	2 465	315	976
Arbeiter . . . . .	379 987	30 232	552			
Berufslose und unbekannt . . . . .	16 302	11 820	120			
<b>Insgesamt</b>	569 394	450 087	20 923	179 217	72 836	84 948

Quelle: Kraftfahrt-Bundesamt. — <sup>1)</sup> Mit und ohne Fahrberechtigung. — <sup>2)</sup> Stand: 1. Januar 1956. — <sup>3)</sup> Einschl. Krankenkraftwagen.

### 7. Fahrleistung der in Nordrhein-Westfalen beheimateten fahrberechtigten Kraftfahrzeuge<sup>\*)</sup> 1949—1955

Jahr	Krafträder	Personen-Kraftwagen	Lastkraftwagen				Omnibusse, Obusse <sup>1)</sup>	Kraftfahrzeuge insgesamt <sup>2)</sup>
			dreirädrige	andere mit Nutzlast		zusammen		
				unter 2 t	2 t und darüber			
Durchschnittliche Fahrleistungen je Kraftfahrzeug (km)								
1949 . . . . .	6 500	19 200	.	.	.	20 500	41 200	14 500
1950 . . . . .	7 300	21 400	.	.	.	23 200	41 200	15 800
1951 . . . . .	8 000	24 400	11 100	21 300	37 500	25 100	41 400	17 300
1952 . . . . .	8 400	25 600	11 300	22 000	39 500	26 100	42 400	17 800
1953 . . . . .	8 500	26 100	11 500	22 900	42 100	27 500	43 800	18 300
1954 . . . . .	8 400	27 000	12 000	23 500	44 300	28 700	45 700	19 000
1955 . . . . .	8 500	28 800	12 800	24 700	46 400	30 400	47 700	20 300
Gesamte Fahrleistungen aller Kraftfahrzeuge (Mill. km)								
1949 . . . . .	903	1 743	.	.	.	2 142	88	4 876
1950 . . . . .	1 430	2 872	.	.	.	2 681	116	7 099
1951 . . . . .	2 056	4 438	286	1 188	1 724	3 198	151	9 843
1952 . . . . .	2 690	5 903	319	1 348	1 991	3 658	177	12 428
1953 . . . . .	3 234	7 379	344	1 552	2 267	4 163	206	14 982
1954 . . . . .	3 595	9 582	358	1 684	2 501	4 543	238	17 958
1955 . . . . .	3 929	12 510	349	1 784	2 645	4 778	272	21 489

Quelle 1949-1950: Verkehrsministerium Nordrhein-Westfalen. — <sup>\*)</sup> Die Zahlen können nur mit einer Fehlergrenze von 5-10 vH benutzt werden. — <sup>1)</sup> Ohne Werkomnibusse (rd. 10 vH des Gesamtbestandes). — <sup>2)</sup> 1951-1955 ohne Zugmaschinen und Sonder-Kfz.

### 8. Straßenverkehrsunternehmen zur Personenbeförderung 1948—1955

a = Straßenbahnverkehr b = Obusverkehr c = Omnibusverkehr <sup>1)</sup>	Einheit	1948	1949	1950	1951	1952	1953	1954	1955
Am Jahresende vorhandene Unternehmen	a Anzahl	35	39	39	38	36	36	35	33
	b "	6	12	14	15	18	18	20	19
	c "	366	496	683	849	866	956	1 011	1 025
Betriebsfähige Triebwagen	a Anzahl	1 747	2 109	2 215	2 220	2 221	2 199	2 190	2 152
	b "	27	65	79	86	129	167	207	231
	c Anzahl	1 680	2 378	3 108	3 742	4 234	4 683	5 160	5 530
Betriebsfähige Anhänger	a Anzahl	1 511	1 713	1 796	1 832	1 826	1 824	1 782	1 799
	b "	12	25	31	39	57	84	96	95
	c km	190	314	446	555	635	739	817	843
Streckenlänge <sup>2)</sup>	a km	2 779 <sup>3)</sup>	2 979 <sup>3)</sup>	2 185	2 185	2 069	1 972	1 837	1 728
	b "	58	120	162	170	226	253	303	336
	c "	27 438	28 350	31 676	36 359	37 917	37 914	39 859	42 876
Wagen-km	a 1000	169 812	209 444	224 287	228 812	228 976	228 298	227 830	229 878
	b "	1 076	2 867	5 361	6 745	9 589	14 022	17 568	21 302
	c "	57 554	95 855	126 662	162 704	190 443	220 497	253 269	279 951
Beförderte Personen insgesamt	a 1000	1 448 763	1 228 433	1 196 257	1 175 199	1 171 544	1 186 599	1 208 251	1 217 064
	b "	7 288	13 021	23 691	30 920	43 740	65 304	84 306	104 828
	c "	151 892	206 681	255 179	315 983	389 310	455 967	545 635	657 440
Beförderte Personen insgesamt	a 1950=100	121,1	102,7	100,0	98,2	97,9	99,2	101,0	101,7
	b "	30,7	55,0	100,0	130,5	184,6	275,6	355,9	442,5
	c "	59,5	81,0	100,0	123,8	152,6	178,7	216,8	257,6
Beförderte Personen je Wagen-km	a Anzahl	8,5	5,9	5,3	5,1	5,1	5,2	5,3	5,3
	b "	6,3	4,5	4,4	4,6	4,6	4,7	4,8	4,9
	c "	2,6	2,2	2,0	1,9	2,0	2,1	2,2	2,4

Quelle 1948-1952: Ministerium für Wirtschaft und Verkehr des Landes Nordrhein-Westfalen. — <sup>1)</sup> Einschl. Deutsche Bundesbahn und Deutsche Bundespost. Linien- und Gelegenheitsverkehr. — <sup>2)</sup> Beim Omnibusverkehr: Linienlänge. — <sup>3)</sup> Linienlänge.



### 9. Neuzulassungen und Löschungen von Kraftfahrzeugen und Kraftfahrzeuganhängern 1947—1955

Art des Fahrzeugs	1947	1948	1949	1950	1951	1952	1953	1954	1955
<b>Neuzulassungen<sup>1)</sup></b>									
Krafträder . . . . .	99	3 278	28 406	61 245	72 961	81 064	88 142	72 894	55 685
Personenkraftwagen <sup>2)</sup> . . . . .	402	5 600	24 794	44 571	54 294	57 971	67 214	82 610	110 105
Kombinationskraftwagen <sup>3)</sup> . . . . .	.	.	.	.	.	.	5 231	7 784	8 766
Kraftomnibusse <sup>4)</sup> . . . . .	43	163	616	852	788	792	911	986	902
Lastkraftwagen <sup>5)</sup> . . . . .	3 644	7 679	16 424	23 394	24 321	22 779	19 753	18 189	20 785
Zugmaschinen <sup>6)</sup> . . . . .	715	1 369	3 966	6 234	10 119	10 076	9 209	11 367	13 100
Sonstige Kraftfahrzeuge <sup>7)</sup> . . . . .	43	141	433	398	842	769	966	1 118	1 246
<b>Kraftfahrzeuge insgesamt</b> . . . . .	<b>4 946</b>	<b>18 230</b>	<b>74 639</b>	<b>136 694</b>	<b>163 325</b>	<b>173 451</b>	<b>191 426</b>	<b>194 898</b>	<b>210 589</b>
Kraftfahrzeuganhänger . . . . .	5 426	6 724	6 977	5 815	5 175	4 998	6 209	6 328	7 232
<b>Löschungen<sup>8)</sup></b>									
Krafträder . . . . .	147	191	424	819	835	1 572	4 539	26 498	34 978
Personenkraftwagen <sup>2)</sup> . . . . .	345	221	496	906	1 555	4 253	6 774	19 625	21 955
Kombinationskraftwagen <sup>3)</sup> . . . . .	.	.	.	.	.	.	.	.	129
Kraftomnibusse <sup>4)</sup> . . . . .	7	5	20	28	99	92	122	398	297
Lastkraftwagen <sup>5)</sup> . . . . .	428	521	932	1 771	4 238	6 877	8 691	20 836	17 282
Zugmaschinen <sup>6)</sup> . . . . .	29	33	46	86	137	350	597	2 193	2 001
Sonstige Kraftfahrzeuge <sup>7)</sup> . . . . .	.	.	.	.	.	117	163	367	321
<b>Kraftfahrzeuge insgesamt</b> . . . . .	<b>956</b>	<b>971</b>	<b>1 918</b>	<b>3 610</b>	<b>6 864</b>	<b>13 261</b>	<b>20 886</b>	<b>69 917</b>	<b>76 963</b>
Kraftfahrzeuganhänger . . . . .	142	111	159	287	362	623	1 359	7 995	6 359

Quelle: Kraftfahrt-Bundesamt. — <sup>1)</sup> Erstmalige Zulassung von Fahrzeugen, die im Berichtsjahr oder im Vorjahr gebaut wurden. Einschl. Deutsche Bundesbahn und Deutsche Bundespost. — <sup>2)</sup> Einschl. Krankenkraftwagen. — <sup>3)</sup> Soweit nicht besonders ausgewiesen, unter Personenkraftwagen bzw. Lastkraftwagen erfaßt. — <sup>4)</sup> Einschl. Obusse. — <sup>5)</sup> Einschl. Kipper. — <sup>6)</sup> Soweit zulassungspflichtig. — <sup>7)</sup> Einschl. Kraftstoffkesselwagen. — <sup>8)</sup> Wegen Verschrottung. Einschl. Deutsche Bundesbahn und Deutsche Bundespost.

### 10. Verkehrsmesszahlen 1951—1955

1950 = 100

Merkmal	1951	1952	1953	1954	1955
<b>Personenverkehr<sup>1)</sup></b>					
Deutsche Bundesbahn <sup>2)</sup>					
Beförderte Personen <sup>3)</sup> . . . . .	98,2	94,9	98,2	99,4	107,1
Wagenachs-km <sup>4)</sup> . . . . .	101,8	104,3	109,5	115,2	118,8
Nichtbundeseigene Eisenbahnen <sup>5)</sup>					
Beförderte Personen . . . . .	97,4	95,3	89,3	89,4	89,6
Straßenbahnen und Obusse <sup>6)</sup>					
Beförderte Personen . . . . .	98,9	99,1	102,4	105,7	108,1
Wagen-km . . . . .	102,7	103,5	105,4	106,7	109,3
Omnibusse (Linienverkehr)					
Beförderte Personen . . . . .	123,1	151,6	178,0	213,5	257,8
Wagen-km . . . . .	121,4	142,3	162,6	185,7	208,2
<b>Güterverkehr</b>					
Deutsche Bundesbahn <sup>2) 7)</sup>					
Güterversand . . . . .	112,7	116,3	108,5	112,7	124,8
Güterempfang . . . . .	109,8	117,5	107,8	113,0	127,9
Güterwagenstellung . . . . .	107,5	110,2	103,4	107,5	115,4
Nichtbundeseigene Eisenbahnen <sup>8)</sup>					
Güterversand . . . . .	124,6	121,4	118,4	124,3	132,9
Güterempfang . . . . .	133,9	131,8	125,5	135,4	144,4
Binnenschifffahrt					
Güterversand <sup>9)</sup> . . . . .	105,1	110,1	120,4	150,5	140,2
Güterempfang <sup>9)</sup> . . . . .	142,7	167,4	174,3	186,6	223,5
Grenzverkehr Eimerich <sup>1)</sup> . . . . .	122,0	126,3	129,8	142,1	174,0

<sup>1)</sup> Kalendertäglich. — <sup>2)</sup> Nur Schienenverkehr. — <sup>3)</sup> Öffentlicher Verkehr. — <sup>4)</sup> Personenwagen sämtlicher Züge. — <sup>5)</sup> Einschl. Schwebebahn Wuppertal. — <sup>6)</sup> Arbeitstäglich. — <sup>7)</sup> Öffentlicher, Militär- und Dienstgutverkehr.





### 12. Vorläufig festgestellte unmittelbare Unfallursachen 1954 und 1955 bei Fahrzeugen und ihren Führern<sup>1)</sup>

Vorläufig festgestellte Unfallursache Jahr	Ursachen bei									
	Kraft- rädern	Per- sonen- kraft- wagen	Omni- bussen <sup>2)</sup>	Last- kraft- wagen	Mo- peds <sup>3)</sup>	Fahr- rädern <sup>4)</sup>	Stra- ßen- bahnen	son- stigen Fahr- zeugen	Fahr- zeugen ins- gesamt	
<b>Ursachen beim Fahrzeug (technische Mängel) und seiner Ladung insgesamt</b> . . . . .	<b>1954</b> <b>1955</b>	<b>611</b> <b>592</b>	<b>1 094</b> <b>1 143</b>	<b>71</b> <b>68</b>	<b>2 695</b> <b>2 780</b>	<b>.</b> <b>283</b>	<b>885</b> <b>567</b>	<b>60</b> <b>48</b>	<b>715</b> <b>662</b>	<b>6 131</b> <b>6 143</b>
darunter										
Mängel an Bremsen . . . . .	<b>1954</b> <b>1955</b>	<b>154</b> <b>122</b>	<b>272</b> <b>282</b>	<b>17</b> <b>19</b>	<b>600</b> <b>610</b>	<b>.</b> <b>38</b>	<b>154</b> <b>101</b>	<b>41</b> <b>28</b>	<b>27</b> <b>26</b>	<b>1 265</b> <b>1 226</b>
Mängel oder Versagen der Beleuch- tungseinrichtung oder Rückstrahler	<b>1954</b> <b>1955</b>	<b>105</b> <b>75</b>	<b>84</b> <b>95</b>	<b>5</b> <b>1</b>	<b>297</b> <b>286</b>	<b>.</b> <b>89</b>	<b>422</b> <b>288</b>	<b>1</b> <b>4</b>	<b>448</b> <b>355</b>	<b>1 362</b> <b>1 193</b>

<sup>1)</sup> Ein Vergleich mit den Jahren vor 1953 ist wegen Änderung der Statistik am 1. 1. 1953 nicht möglich. — <sup>2)</sup> Einschl. Oberleitungsomni-  
bussen. — <sup>3)</sup> Einschl. Fahrräder mit Hilfsmotor. — <sup>4)</sup> 1954 einschl. Mopeds und Fahrräder mit Hilfsmotor.

### 13. Vorläufig festgestellte unmittelbare Unfallursachen und Umstände 1953—1955

Jahr	Ursachen bzw. Umstände											
	beim Führer des Fahrzeuges	beim Fahr- zeug und dessen Ladung	beim Fußgänger			Straßenverhältnisse				Witte- rungs- ein- flüsse	andere Ein- flüsse	insgesamt
			zu- sammen	darunter		zu- sammen	darunter Glätte durch					
				spie- lende Kinder	Über- schreiten der Fahrbahn, Gehen oder Stehen auf derselben¹)		Regen	Schnee oder Eis	Öl, Dung usw.			
1953	126 718	6 100	17 326	2 340	12 509	23 569	10 038	5 791	1 907	4 978	3 867	182 558
1954	142 578	6 131	18 815	2 302	13 842	24 508	12 759	4 663	2 074	3 947	3 689	199 668
1955	169 387	6 143	20 890	2 031	15 838	31 754	11 073	12 983	2 465	3 985	4 142	236 301

<sup>1)</sup> Ohne auf den Verkehr zu achten.

### 14. Durch Straßenverkehrsunfälle getötete und verletzte Personen 1954 und 1955

Verkehrs- beteiligung Jahr	Getötete Personen						Verletzte Personen													
	im Alter von ... Jahren						Stationärer Behandlung zugeführt						Sonstige verletzte Personen							
							im Alter von ... Jahren						im Alter von ... Jahren							
	un- ter 6	6 bis unter 14	14 bis unter 25	25 bis unter 60	60 und dar- über	zu- sam- men	un- ter 6	6 bis unter 14	14 bis unter 25	25 bis unter 60	60 und dar- über	zu- sam- men	un- ter 6	6 bis unter 14	14 bis unter 25	25 bis unter 60	60 und dar- über	zu- sam- men		
Personen auf																				
Kraft- rädern <sup>1)</sup>	1954 8 1955 1	2 5	504 509	628 592	16 28	1 158 1 135	39 40	105 77	6 263 6 120	7 257 6 769	154 148	13 818 13 154	59 52	162 156	10 330 11 077	11 145 11 552	187 173	21 883 23 010		
Kraft- wagen .	1954 8 1955 8	11 11	117 129	350 419	57 57	543 624	73 92	154 161	1 389 1 673	2 395 4 528	578 346	5 688 6 800	128 128	241 262	2 143 2 762	7 503 8 963	523 584	10 567 12 699		
Mopeds <sup>2)</sup>	1954 — 1955 —	— —	65 80	230 178	44 131	339 450	12 43	10 550	1 294 2 122	2 499 2 395	185 724	4 000 7 805	28 103	32 109	2 378 5 246	3 615 6 117	245 852	6 298 13 417		
Fahr- rädern <sup>3)</sup>	1954 — 1955 7	38 54	109 80	322 173	173 131	642 450	40 43	647 550	2 696 2 122	3 698 2 395	724 578	7 805 5 688	103 120	1 099 1 167	5 246 4 875	6 117 3 976	852 656	13 417 10 794		
Fuß- gänger <sup>4)</sup>	1954 178 1955 159	144 106	93 93	310 327	541 609	1 266 1 294	1 460 1 550	1 680 1 899	1 220 1 514	3 170 3 330	2 003 2 108	9 533 10 401	1 575 1 851	1 951 2 205	1 598 1 929	3 633 4 166	1 605 1 905	10 362 12 056		
Andere .	1954 3 1955 1	8 3	10 2	29 11	22 12	72 49	21 18	32 96	94 220	219 89	455 411	40 44	59 46	218 202	601 577	114 104	1 032 973			
<b>Personen insgesamt</b>	1954 197 1955 176	203 179	833 878	1 639 1 777	809 881	3 681 3 891	1 633 1 755	2 618 2 709	11 662 12 819	18 357 19 741	3 263 3 430	37 533 40 454	1 929 2 225	3 512 3 866	19 535 23 223	28 999 32 849	3 286 3 667	57 261 65 830		

<sup>1)</sup> Einschl. Kraftroller (Motorroller). — <sup>2)</sup> Einschl. Fahrräder mit Hilfsmotor. — <sup>3)</sup> 1954 einschl. Mopeds und Fahrräder mit Hilfsmotor.  
<sup>4)</sup> Auch Kinder auf Rollschuhen, Rollern usw., auf der Fahrbahn arbeitende Personen usw.

C. Luftverkehr

1. Flughafenverkehr 1952—1956<sup>1)</sup>

Zeitraum	Flugzeuge				Fluggäste				Fracht*)		Post	
	Ankunft		Abgang		Ankunft		Abgang		An-kunft	Ab-gang	An-kunft	Ab-gang
	ins-gesamt	darunter Düssel-dorf	ins-gesamt	darunter Düssel-dorf	ins-gesamt	darunter Düssel-dorf	ins-gesamt	darunter Düssel-dorf				
									t			
1952 . . . . .	6 429	5 552	6 423	5 546	62 609	52 181	61 562	51 780	652,5	821,7	286,1	345,2
1953 . . . . .	7 675	6 722	7 678	6 726	86 440	74 554	84 794	73 003	1 057,4	1 069,1	327,6	408,0
1954 . . . . .	11 648	10 482	11 663	10 488	114 271	97 847	115 859	99 773	1 421,5	1 637,0	390,0	451,2
1955 . . . . .	13 662	12 113	13 671	12 121	162 605	139 217	161 653	138 983	1 901,3	2 049,8	568,1	607,8
1954 1. Vierteljahr. . . . .	2 184	1 875	2 181	1 870	20 151	16 960	20 157	16 912	254,3	285,8	82,4	99,0
2. „ . . . . .	3 453	3 146	3 451	3 142	31 084	26 687	29 705	25 653	339,9	363,2	90,2	104,3
3. „ . . . . .	3 308	3 000	3 320	3 010	32 817	28 051	33 873	29 126	366,8	411,0	94,4	108,0
4. „ . . . . .	2 703	2 461	2 711	2 466	30 219	26 149	32 124	28 082	460,5	577,0	123,0	139,9
1955 1. Vierteljahr. . . . .	2 526	2 300	2 526	2 301	30 145	26 129	28 677	25 380	364,1	437,7	90,5	126,2
2. „ . . . . .	3 364	2 976	3 365	2 977	40 902	35 082	39 417	34 032	471,6	476,4	111,3	142,3
3. „ . . . . .	4 160	3 707	4 171	3 717	48 643	41 764	49 084	42 094	502,4	510,1	124,5	136,3
4. „ . . . . .	3 612	3 130	3 609	3 126	42 915	36 242	44 475	37 477	563,2	625,6	241,8	203,0
1956 1. Vierteljahr. . . . .	3 250	2 790	3 254	2 797	43 200	36 514	41 921	35 295	515,6	624,6	203,2	183,1
2. „ . . . . .	4 295	3 791	4 301	3 797	59 391	50 705	55 373	47 537	594,2	671,9	217,2	183,6

Quelle: Statistisches Bundesamt. — <sup>1)</sup> Nachgewiesen wird der planmäßige Linienverkehr und der Charter- und Sonderflugverkehr, nicht dagegen der militärische und private Flugverkehr. Auch Erprobungsflüge sowie Rundflüge, bei denen keine Nutzlast befördert wird (z. B. Reklameflüge), bleiben ausgeschlossen. Umgestiegene Fluggäste und umgeladene Fracht und Post sind unter „Ankunft“ und „Abgang“ mitenthaltend. Ohne Hubschrauber-Linienverkehr. — Flughäfen Düsseldorf-Lohausen und Köln-Wahn. — <sup>2)</sup> Ohne Freigepäck.

D. Deutsche Bundesbahn und nichtbundeseigene Eisenbahnen

1. Fahrzeugbestände der Deutschen Bundesbahn 1948—1955

Fahrzeugart	Stand am Ende des Jahres							
	1948	1949	1950	1951	1952	1953	1954	1955
Dampflokomotiven insgesamt . . . . .	3 955	4 122	4 004	3 336	3 101	2 868	2 799	2 798
darunter betriebsfähig. . . . .	2 615	2 684	2 600	2 607	2 568	2 380	2 293	2 372
Triebwagen insgesamt. . . . .	26	31	40	46	50	56	51	47
darunter betriebsfähig. . . . .	17	25	24	32	42	50	43	43
Reisezugwagen <sup>1)</sup> insgesamt . . . . .	5 400	5 585	5 587	5 087	4 974	5 117	5 058	5 585
darunter betriebsfähig. . . . .	4 268	4 613	4 549	4 712	4 666	4 758	4 733	5 295
Gepäckwagen <sup>2)</sup> insgesamt . . . . .	2 510	2 685	2 937	2 666	2 666	2 653	2 597	2 531
darunter betriebsfähig. . . . .	1 844	2 140	2 343	2 331	2 348	2 219	2 241	2 121

<sup>1)</sup> Ohne Reisezuggepäckwagen. — <sup>2)</sup> Reisezug- und Güterzuggepäckwagen.

2. Betriebslänge und Betriebsleistungen der Deutschen Bundesbahn 1948—1955

Betriebslänge Betriebsleistungen	Einheit	1948	1949	1950	1951	1952	1953	1954	1955
Betriebslänge <sup>1)</sup> . . . . .	km	6 802	6 836	6 893	6 921	6 923	6 947	6 931	6 916
Zugkilometer aller Züge . . . . .	Mill. km	81	108	118	125	128	127	132	140
Wagenachs-km insgesamt . . . . .	Mill. km	3 734	4 343	4 550	4 906	4 935	4 738	4 921	5 210
darunter									
Personenwagen <sup>2)</sup> . . . . .	Mill. km	960	1 114	1 140	1 160	1 192	1 248	1 313	1 354
Güterwagen <sup>2)</sup> . . . . .	Mill. km	2 618	2 927	3 072	3 377	3 378	3 139	3 266	3 615
darunter beladen . . . . .	Mill. km	1 682	1 997	2 111	2 247	2 255	2 064	2 126	2 401
Lok- und Triebwagenkilometer <sup>3)</sup> . . . . .	Mill. km	130	159	165	176	180	177	182	191

Quelle: Statistische Monatsübersichten der Hauptverwaltung der Deutschen Bundesbahn. — Die Angaben beziehen sich auf die Bezirke der BD'en Essen, Köln, Münster (Westf.) und Wuppertal. Die Tatsache, daß der Bereich der BD Münster (Westf.) zum Teil in das Land Niedersachsen hineinreicht, während ein Teil des BD-Bezirks Hannover im Bereich des Landes Nordrhein-Westfalen liegt, wurde bei der Zusammenstellung der Landeszahlen unberücksichtigt gelassen. Ohne nichtbundeseigene Eisenbahnen. — <sup>1)</sup> Stand am Jahresende (31. 12.). — <sup>2)</sup> In allen Zügen. — <sup>3)</sup> Bezirksleistungen. 1948—1950 Lok- und Triebwagenkilometer der in den BD'en Essen, Köln, Münster (Westf.) und Wuppertal beheimateten Lokomotiven und Triebwagen.



## Verkehrstarife der Deutschen Bundesbahn

3. Fahrpreise für Personen  
(Grundtarif und Zuschläge)  
1932—1956

Grundtarif Zuschläge	Fahrpreis nach Stichtag der Neufestsetzung				
	1. 6. 1932	1. 4. 1946	25. 7. 1948	15. 10. 1951	23. 5. 1954
	Rpf. / Pf.				
Grundtarif je km					
3. Klasse . . . .	4,0	8,0	6,0	6,90	6,90
2. „ . . . .	5,8	11,6	8,7	10,85	10,35
1. „ . . . .	8,7	17,4	13,1	13,80	13,80
Zuschläge für					
Eilzüge (E) 3. Kl. <sup>1)</sup>					
1—100 km	25 <sup>2)</sup>		50	50	—
101—200 „	75 <sup>3)</sup>		100	100	—
201—300 „	100 <sup>4)</sup>		150	150	—
über 300 „	125	250 <sup>5)</sup>	200	200	—
Schnellzüge (D) 3. Kl. <sup>1)</sup>					
1—100 km	50 <sup>6)</sup>		100	100	—
101—200 „	150 <sup>7)</sup>		200	200	—
201—300 „	200 <sup>8)</sup>		300	300	—
über 300 „	250	500	400	400	—
Fernschnellzüge (F) <sup>1)</sup>					
3. Klasse .	150 <sup>9)</sup>	300 <sup>10)</sup>	200	200	—
1. und 2. Klasse .	300 <sup>11)</sup>	600 <sup>12)</sup>	300	300	—

<sup>1)</sup> Für 2. Kl. betrug der Zuschlag bis zum 24. 7. 1948 das Doppelte, v. 25. 7. 1948 bis 14. 10. 1951 das Eineinhalbfache, v. 15. 10. 1951 bis 22. 5. 1954 das Einfache der Zuschläge 3. Klasse. — <sup>2)</sup> Für 1-75 km, 50 Rpf. für 76-150 km. — <sup>3)</sup> Für 151-225 km. — <sup>4)</sup> Für 226-300 km. — <sup>5)</sup> V. 1. 1. 1945 bis 31. 3. 1946 die Hälfte. — <sup>6)</sup> Für 1-75 km, 100 Rpf. für 76-150 km. — <sup>7)</sup> Zusatzl. zum Schnellzugzuschl. — <sup>8)</sup> Ab 19. 10. 1936. <sup>9)</sup> V. 1. 4. 1946 - 24. 7. 1948 f. Streck. b. 300 km: 200 bzw. 400 Rpf./Pf.

4. Eisenbahnfrachten im Güterverkehr  
1936—1956

## a) Frachtsätze bei 150 km Entfernung in RM/DM

Frachtpflichtiges Gewicht, Regelklasse bzw. Ausnahmetarif	Stichtag der Neufestsetzung					
	1. 10. 1936 <sup>1)</sup>	1. 1. 1950	1. 1. 1951	15. 10. 1951	5. 8. 1952	1. 8. 1953
<b>Stückgut (Sätze je 100 kg und Zuschläge je Sendung)</b>						
1—500 kg						
Sätze je 100 kg . .	2,80	3,92	4,90	6,36	6,36	6,36
Zuschlag je Sendung	0,36	0,50	0,63	0,82	0,82	0,82
501—1000 kg						
Sätze je 100 kg . .	2,52	3,58	4,32	5,40	5,40	5,40
Zuschlag je Sendung	0,36	0,50	0,62	0,77	0,77	0,77
mehr als 1000 kg						
Sätze je 100 kg . .	2,26	3,16	3,79	4,55	4,55	4,55
<b>Wagenladungen von mindestens 15 000 kg (Sätze je 100 kg)</b>						
Regelklasse A 15 . .	1,59	1,80	2,11	2,64	2,82	2,25
„ B 15 . .	1,43	1,69	1,98	2,44	2,61	2,19
„ C 15 . .	1,22	1,60	1,87	2,26	2,42	2,10
„ D 15 . .	1,03	1,49	1,74	2,07	2,21	1,99
„ E 15 . .	0,86	1,30	1,52	1,78	1,90	1,90
„ F 15 . .	0,70	1,10	1,29	1,50	1,61	1,61
„ G 15 . .	0,56	0,91	1,06	1,22	1,31	1,31
Ausnahmetarif						
6 B 1 (Kohle) . .	0,57	0,89	1,06	1,23	1,32	1,32
Ausnahmetarif						
1B34 (Grubenholz) <sup>2)</sup>	1,30 <sup>3)</sup>	1,53	1,73	1,99	2,13	2,13

Quelle: Bundesbahn-Hauptverwaltung.

<sup>1)</sup> Ab 16. 1. 1948 Erhöhung um 40 vH. — <sup>2)</sup> Für 500 km Entfernung, da der Tarif erst von 250 km an gilt und die durchschnittliche Beförderungsweite ungefähr bei 500 km liegt. — <sup>3)</sup> Gültig ab 1. 4. 1937.

## b) für einige wichtige Waren von den Hauptversand- nach den Hauptempfangsgebieten in RM/DM je Tonne

Ware	Versand- bahnhof	Empfangs- bahnhof	Entfer- nung in km	Tarif <sup>1)</sup>	Wa- gen- art <sup>2)</sup>	Stichtag der Neufestsetzung				
						1. 10. 1936	1. 1. 1951	15. 10. 1951	5. 8. 1952	1. 8. 1953
Fische . . . . .	Hamburg-Altona	Frankfurt (M)	513	15 B 1 (5 t)	a	25,50	40,70	47,60	50,90 <sup>3)</sup>	50,90
Weizen . . . . .	Hamburg	Augsburg	739	17 S 1 <sup>4)</sup> (15 t)	b	31,50	34,80	37,20 <sup>5)</sup>	37,20	37,00 <sup>16)</sup>
Kartoffeln . . . . .	Nienburg (Weser)	Essen	229	16 B 1 (15 t)	b	5,70	11,30	11,30	14,00 <sup>6)</sup>	14,00
Eisenerz und Manganerz . . . . .	Salzgitter-Calbecht	Dortmund Vbf.	259	7 B 35 (15 t)	c	2,70	4,03	4,60	4,92	4,92
Schwefelkies . . . . .	Meggen	Duisbg.-Hochf. S.	129	7 B 21 (15 t)	c	2,80	5,80	6,70	7,20	7,20
Schwefelkiesabbrände . . . . .	Duisbg.-Hochf. S.	Hildesheim	270	7 B 1 (15 t)	c	7,30	13,80	15,90	17,00	17,00
Steinkohlen . . . . .	Essen Hbf.	Passau	710	6 B 1 (15 t)	c	14,40	23,60	27,40	29,30	29,30
Steinkohlenbriketts . . . . .	Essen Hbf.	Hamburg	357	6 B 11 (15 t)	c	6,50	15,80	16,30	17,40	17,40
Steinkohlensoks . . . . .	Gelsenkirch. Hbf.	Hamburg	346	6 B 11 (15 t)	c	6,30	15,50	16,30	17,40	17,40
Rohbraunkohlen . . . . .	Liblar	Hamburg	435	6 B 14 (15 t)	c	7,50	17,70	18,90	20,20	20,20
Braunkohlenbriketts . . . . .	Liblar	München	610	6 B 1 (15 t)	c	13,50	22,40	26,00	27,80	27,80
Rohes Erdöl . . . . .	Celle	Hamburg	136	14 B 1 (15 t)	d	7,10	12,70	14,90	15,90	13,50
Benzin . . . . .	Hamburg	München	797	14 B 2 (15 t)	d	34,50	54,60 <sup>7)</sup>	59,30 <sup>8)</sup>	63,50	48,60
Benzol . . . . .	Bochum-Lgdgr.	Duisburg	42	C (15 t)	c	4,10	6,30	7,60	8,10	7,00
Gasöl, Diesöl . . . . .	Hamburg	München	797	14 B 23 (15 t)	d	21,40	34,00	39,40	42,20	35,90
Tonerde, Bauxit . . . . .	Köln	Hildesheim	311	G (15 t)	c	9,50	17,40	20,00	21,40	21,40
Schwefelsäure . . . . .	Duisburg	Hagen	62	C (15 t)	e	5,70	8,80	10,60	11,80 <sup>9)</sup>	8,30
Düngemittel . . . . .	Regensburg	Frankfurt (M)	342	11 B 1 (15 t)	b	3,30 <sup>10)</sup>	6,60	9,60 <sup>11)</sup>	10,20 <sup>12)</sup>	10,20
Thomasmehl . . . . .	Dortmund	Osnabrück	105	11 B 1 (15 t)	b	3,90 <sup>13)</sup>	6,00	7,20 <sup>14)</sup>	7,80 <sup>15)</sup>	7,80
Stein- und Siedesalz . . . . .	Hamel	Hamburg	209	F (15 t)	b	9,40	17,20	20,00	21,30	21,30
Stickstoffdüngemittel . . . . .	Ludwigshafen	Frankfurt (M)	88	11 B 1 (15 t)	b	3,30 <sup>16)</sup>	5,70	6,60 <sup>17)</sup>	7,20 <sup>18)</sup>	7,20
Häute und Felle . . . . .	Hamburg	Offenbach (M)	510	23 S 3 (15 t)	b	28,90	40,40	40,40	40,40	33,60 <sup>19)</sup>
Wolle . . . . .	Bremen	Backnang	619	21 S 2 (15 t)	c	31,50	32,80	45,90	45,90	36,20 <sup>20)</sup>
Baumwolle . . . . .	Bremen	Münster	172	A (15 t)	c	17,60	23,30	29,10	29,10	24,80
Stammholz über 1,5 m lang	Passau Hbf.	Herford	690	F (15 t)	c	20,20	32,40	37,60	40,20	40,20
Faserholz, Papierholz . . . . .	Passau Hbf.	Mannheim-Sdh.	504	1 B 21 <sup>21)</sup>	c	10,50 <sup>22)</sup>	18,00	20,70	22,10	22,10
Grubenholz . . . . .	Regensburg Hbf.	Bochum-Riemke	580	1 B 34	c	10,40 <sup>23)</sup>	17,80	20,50	21,90	21,90
Schnittholz . . . . .	Passau Hbf.	Essen Hbf.	710	E <sup>14)</sup>	c	25,60	36,10 <sup>24)</sup>	42,20	45,20	45,20
Zellstoff, Holzschliff über 40% Wassergehalt	München Hbf.	Karlsruhe Hbf.	331	F (15 t)	b	13,23	23,31	27,09	28,98	28,98
sonstiger Zellstoff, Holzschliff	München Hbf.	Karlsruhe Hbf.	331	D (15 t)	b	19,95	32,55	38,75	41,48	37,88
Roheisen in Masseln . . . . .	Dortmund	Hagen	30	G (15 t)	c	2,20	4,10	4,80	5,10	5,10
Halbzeug und Blöcke aus Stahl <sup>17)</sup> . . . . .	Duisburg	Hagen	66	F (15 t)	c	3,60	6,70	7,80	8,30	8,30
Eisen- und Stahlschrott	Hamburg	Hagen	342	F (15 t)	c	12,90	22,70	26,30	28,10	28,10
Stabstahl Formeisen <sup>18)</sup> . . . . .	Hagen	Braunschweig	274	D (15 t)	c	16,40	27,20	32,40	34,70	31,20
Röhren, Rohre aus Eisen	Düsseldorf	Hamburg	387	D (15 t)	c	21,40	34,40	40,90	43,50	39,40
Eisen- und Stahldraht . . . . .	Hamburg	Hamburg	365	D (15 t)	c	20,50	33,10	39,40	42,20	38,00
Bleche und Platten aus Eisen/Stahl <sup>19)</sup> . . . . .	Hagen	Bremen	254	D (15 t)	c	15,40	25,70	30,60	32,70	29,40

Quelle: Statistisches Bundesamt. — <sup>1)</sup> Regelklasse (z. B. A), bzw. Ausnahmetarif (z. B. 15 B 1), ggf. (in Klammern) Mindestgewicht. Wagenart: a = Kühlwagen, b = gedeckt, c = offen, d = Privatkesselwagen, e = Privatwagen. — <sup>2)</sup> Vom 15. 9. 1952 an. — <sup>3)</sup> Vor dem 1. 1. 1951 nach Tarif 17 B 1. — <sup>4)</sup> Vom 1. 11. 1951 an. — <sup>5)</sup> Vom 1. 9. 1951 an. — <sup>6)</sup> Vom 1. 5. 1952 an. — <sup>7)</sup> Vom 1. 5. 1952 an. — <sup>8)</sup> Ab 1. 1. 1953: 9,60 DM. — <sup>9)</sup> Vom 1. 7. 1937 an. — <sup>10)</sup> Vom 1. 1. 1952 an. — <sup>11)</sup> Vom 20. 9. 1952 an. — <sup>12)</sup> Nach Tarif 1 B 22 (vom 7. 3. 1952 an) um 0,50 DM niedriger. — <sup>13)</sup> Vom 25. 10. 1937 an. — <sup>14)</sup> Vom 1. 12. 1937 an. — <sup>15)</sup> Ab 1. 8. 1951 nach Tarif 1 B 1. — <sup>16)</sup> Vom 1. 8. 1951 an. — <sup>17)</sup> Auch eiserne Platten. — <sup>18)</sup> Unbearbeitet. — <sup>19)</sup> Ab 1. 3. 1954. — <sup>20)</sup> Ab 18. 7. 1955 = 34,70 DM. — <sup>21)</sup> Ab 18. 7. 1955 = 87,20 DM.

## 5. Verkehrsleistungen und Güterwagenstellung der Deutschen Bundesbahn 1948—1955

Verkehrsleistungen und Güterwagenstellung	Einheit	1948	1949	1950	1951	1952	1953	1954	1955
Verkaufte Karten . . . . .	Mill.	215,4	129,7	115,0	101,7	98,3	102,9	101,4	98,3
Beförderte Personen <sup>1)</sup> . . . . .	Mill.	359,9	293,7	276,6	248,5	263,2	271,5	275,0	296,2
Gepäckversand . . . . .	1000 t	28,9	15,6	15,0	15,8	17,6	17,5	18,6	20,4
Expreßgutversand . . . . .	1000 t	87,5	160,9	210,4	171,2	176,6	178,5	183,8	196,7
Güterversand . . . . .	Mill. t	96,0	111,2	117,3	131,8	136,7	127,1	132,0	146,4
darunter Kohle . . . . .	Mill. t	.	65,3	67,2	76,8	77,4	71,9	74,2	77,1
Güterwagenstellung . . . . .	1000	6 169,5	7 598,5	8 063,2	8 670,7	8 915,6	8 351,9	8 683,8	9 312,1
darunter									
G-Wagen . . . . .	1000	1 118,6	1 626,2	1 984,8	2 113,4	2 097,5	2 080,2	2 138,4	2 306,0
O-Wagen . . . . .	1000	4 111,4	4 975,9	5 129,3	5 662,8	5 799,9	5 237,4	5 495,3	5 797,9

<sup>1)</sup> Im Schienenverkehr.6. Güterverkehr der Deutschen Bundesbahn 1954 und 1955<sup>1)</sup>

1000 t

BD-Bezirk	Öffentlicher Verkehr		Dienstgutverkehr		Verkehr der ausländischen Streitkräfte		Gesamtverkehr	
	Versand	Empfang	Versand	Empfang	Versand	Empfang	Versand	Empfang
1954								
Essen . . . . .	70 937,5	47 637,0	9 188,6	3 021,1	1 465,3	198,4	81 591,4	50 856,5
Köln . . . . .	24 916,9	19 231,7	1 705,3	1 798,4	656,1	706,0	27 278,3	21 736,1
Münster . . . . .	6 711,8	5 977,6	712,2	1 007,3	94,0	261,8	7 518,0	7 246,7
Wuppertal . . . . .	14 498,7	16 755,5	971,3	1 548,9	112,8	187,5	15 582,8	18 491,9
<b>Insgesamt</b>	<b>117 064,9</b>	<b>89 601,8</b>	<b>12 577,4</b>	<b>7 375,7</b>	<b>2 328,2</b>	<b>1 353,7</b>	<b>131 970,5</b>	<b>98 331,2</b>
1955								
Essen . . . . .	79 420,1	55 759,7	8 678,5	3 376,3	1 716,7	153,3	89 815,3	59 289,3
Köln . . . . .	26 069,8	20 923,6	1 915,8	1 892,7	518,4	639,8	28 504,0	23 456,1
Münster . . . . .	8 648,0	6 338,2	818,8	1 293,2	96,1	248,2	9 562,9	7 879,6
Wuppertal . . . . .	16 963,1	18 794,9	1 188,3	1 757,2	119,2	193,4	18 270,6	20 745,5
<b>Insgesamt</b>	<b>131 101,0</b>	<b>101 816,4</b>	<b>12 601,4</b>	<b>8 319,4</b>	<b>2 450,4</b>	<b>1 234,7</b>	<b>146 152,8</b>	<b>111 370,5</b>

<sup>1)</sup> Nach der Bahnstatistik (ohne lebende Tiere). Ohne Kraftverkehr.7. Nichtbundeseigene Eisenbahnen des öffentlichen Verkehrs 1950—1955<sup>1)</sup>

Bestand Leistung	Einheit	1950	1951	1952	1953	1954	1955
Unternehmen <sup>2)</sup> . . . . .	Anzahl	50	50	52	51	51	50 <sup>3)</sup>
Betriebslänge <sup>4)</sup> . . . . .	km	.	.	.	1 677	1 677	1 532
Wagenachs-km der Personenwagen <sup>5)</sup> . . . . .	Mill.	.	.	.	71,7	72,7	70,1
Güterwagen <sup>6)</sup> . . . . .	Mill.	.	.	.	68,1	68,3	73,3
Beförderte Personen . . . . .	Mill.	74,0	72,0	70,7	66,1	66,1	66,4
Personen-km . . . . .	Mill.	566,0	.	.	574,1	573,1	557,9
Güterversand <sup>4)</sup> . . . . .	1000 t	20 120	25 018	24 472	23 819	25 016	26 762
Güterwagenstellung <sup>4)</sup> . . . . .	1000	.	.	.	1 276	1 367	1 434
Netto-tkm . . . . .	Mill.	265,6	.	.	303,3	307,8	334,1

Quelle: 1950—1954: Minister für Wirtschaft und Verkehr des Landes Nordrhein-Westfalen. — Vorläufiges Ergebnis. — <sup>1)</sup> Nur Schienenverkehr. Der Personenverkehr mit Kraftwagen ist in der Statistik der Straßenverkehrsunternehmen zur Personenbeförderung enthalten. — <sup>2)</sup> Stand 31. Dezember. — <sup>3)</sup> In allen Zügen. — <sup>4)</sup> Im Binnen-, Wechsel- und Übergangsverkehr. — <sup>5)</sup> Ohne Kleinbahn Mülheim (Rhein)—Leverkusen und Herforder Kleinbahnen. — <sup>6)</sup> Bis 30. 11. 1955: 51 Unternehmen.



### E. Deutsche Bundespost 1938, 1949—1955<sup>1)</sup>

Merkmal	Einheit	1938	1949	1950	1951	1952	1953	1954	1955
<b>Verkehrsanstalten</b>									
Postanstalten insgesamt <sup>2)</sup> . . . . .	Anzahl	4 520	4 003	4 100	4 148	4 208	4 259	4 304	4 332
darunter mit Fernsprech- und Telegrafendienst <sup>2)</sup> . . . . .	Anzahl	4 430 <sup>3)</sup>	3 998	4 095	4 143	4 203	4 254	4 298	4 325
Postämter <sup>2)</sup> . . . . .	Anzahl	446	412	413	412	408	407	407	399
Postscheckämter <sup>2)</sup> . . . . .	Anzahl	8	3	3	3	3	3	3	3
auf 1 Amt oder eine Amtsstelle des Postdienstes entfielen <sup>2)</sup> . . . . .	qkm Einwohner	7,1 2 423	8,5 2 949	8,3 3 212	8,2 3 186	8,1 3 266	8,0 3 309	7,9 3 352	7,9 3 395
<b>Postkraftfahrwesen</b>									
Kraftwagenwerkstätten <sup>2)</sup> . . . . .	Anzahl	4	6	6	6	5	5	5	5
Kraftfahrzeuge <sup>2)</sup> . . . . .	Anzahl	.	3 441	3 540	3 770	3 837	4 465	4 854	5 177
Kraft- und Landkraftposten insgesamt <sup>2)</sup> . . . . .	Anzahl	341	371	391	407	414	451	474	469
mit einer Streckenlänge von <sup>2)</sup> . . . .	km	12 340	13 360	13 147	13 334	13 834	14 774	14 975	15 189
Jahresfahrleistungen der Kraftposten <sup>2)</sup> . . . . .	1000 km	9 042	16 623	20 172	23 899	26 259	29 422	31 589	40 248
der Landkraftposten <sup>2)</sup> . . . . .	1000 km	5 272	3 034	3 261	3 281	3 267	3 648	3 633	3 788
auf 100 Wagen-km beförderte Personen <sup>2)</sup> . . . . .	Anzahl	99	189	195	212	229	246	257	232
<b>Brief-, Paket- und Zahlungsverkehr</b>									
Eingelieferte gewöhnliche und ein- geschriebene Briefsendungen insgesamt darunter nach dem Ausland . . . . .	Mill. Mill.	1 079 .	908 26	1 034 32	1 196 31	1 355 43	1 464 63	1 613 57	1 537 54
Eingelieferte gewöhnliche Paketsendun- gen insgesamt <sup>4)</sup> . . . . .	1000	47 145	29 227	40 092	46 914	51 048	55 610	58 316	57 365
darunter nach dem Ausland <sup>4)</sup> . . . .	1000	588	150	347	503	771	1 010	1 074	1 241
Zahlkarten und Postanweisungen									
Einzahlungen . . . . .	1000 St. Mill. DM	59 324 3 129	43 892 4 266	62 706 5 155	68 539 6 395	73 663 7 173	81 428 8 083	89 641 8 912	94 736 9 951
Auszahlungen . . . . .	1000 St. Mill. DM	21 131 1 326	20 886 1 684	24 297 1 902	26 264 2 294	27 477 2 395	29 608 2 672	31 241 3 014	32 392 3 417
<b>Postscheckwesen</b>									
Bestand an Konten . . . . .	1000	.	.	255,1	259,5	274,3	290,3	306,0	346,9
Guthaben auf den Konten . . . . .	Mill. DM	.	.	253,4	291,0	307,4	324,0	345,6	402,3
Gutschriften . . . . .	1000 Mill. DM	.	.	90 054	96 950	104 761	115 432	124 886	134 520
je Stück . . . . .	DM	.	.	19 279,3 214,1	23 726,2 244,7	28 419,2 271,3	31 122,1 269,6	34 108,6 273,1	38 955,7 289,6
Lastschriften . . . . .	1000 Mill. DM	.	.	55 998	61 689	67 279	73 449	79 680	86 912
je Stück . . . . .	DM	.	.	19 216,8 343,2	24 688,5 400,2	28 402,9 422,2	31 105,6 423,5	34 086,9 427,8	38 899,0 447,6
Gesamtumsatz . . . . .	Mill. DM	.	.	38 496,1	48 414,7	56 822,1	62 227,7	68 195,5	77 854,7
<b>Fernmeldewesen, Rundfunk</b>									
Sprechstellen insgesamt . . . . .	1000	603	564	657	762	856	951	1 037	1 133
darunter öffentl. Sprechstellen <sup>5)</sup> . .	1000	11	8	9	9	10	10	10	10
Abgehende Gespräche insgesamt . . . .	1000	529 800	524 363	592 999	664 951	727 067	791 912	846 224	927 494
davon Ortsgespräche . . . . .	1000	455 300	439 774	493 585	549 183	591 524	637 751	669 707	720 985
Ferngespräche . . . . .	1000	74 500	84 589	99 414	115 768	135 543	154 161	176 517	206 509
Gespräche je Sprechstelle . . . . .	Anzahl	879	926	973	935	899	877	851	856
Aufgegebene Telegramme <sup>4)</sup> . . . . .	1000	3 328	5 762	5 977	6 126	6 122	6 484	6 567	6 526
darunter nach dem Ausland <sup>4)</sup> . . . .	1000	343	399	598	681	768	840	907	931
Teilnehmer-Fernschreib- Wahlschlüsse . . . . .	Anzahl	.	281	1 047	1 709	2 563	3 145	4 264	5 298
Tonrundfunkgenehmigungen . . . . .	1000	1 793 <sup>7)</sup>	2 055	2 410	2 945	3 308	3 475	3 681	3 803
Fernsehrundfunkgenehmigungen . . . .	Anzahl	—	—	—	—	—	5 716	42 863	134 199

Quelle: Posttechnisches Zentralamt, Darmstadt. — <sup>1)</sup> Bestandszahlen: Stand am Jahresende (31. 12.), Leistungen: kalenderjährlich. —  
<sup>2)</sup> 1938—1953: Stand am 31. 3. des folgenden Jahres. — <sup>3)</sup> 1938—1953 im jeweiligen Rechnungsjahr (1. 4.—31. 3.). — <sup>4)</sup> 1938: Rechnungsjahr.  
<sup>5)</sup> 1938—1952: Stand Ende des Rechnungsjahres. — <sup>6)</sup> 1938 und 1949: Rechnungsjahr. — <sup>7)</sup> Stand am 31. 3. 1939. — <sup>8)</sup> Darunter 71  
Stellen ohne Fernsprechdienst.

## F. Fremdenverkehr

## 1. Fremdenmeldungen und -übernachtungen 1954—1956

Art der Fremdenverkehrsgemeinde Fremdenverkehrsgebiet Wohnsitz der Fremden	Fremdenmeldungen				Fremdenübernachtungen				Durchschnittliche Dauer des Aufenthalts			
	Sommer-	Winter-	Sommer-	Winter-	Sommer-	Winter-	Sommer-	Winter-	Sommer-	Winter-	Sommer-	Winter-
	Halbjahr											
	1954	1954/55	1955	1955/56	1954	1954/55	1955	1955/56	1954	1954/ 55	1955	1955/ 56
	1000								Tage			
nach der Art der Fremdenverkehrsgemeinden <sup>1)</sup>												
Großstädte <sup>2)</sup> . . . . .	1 007,7	867,2	1 056,0	925,8	1 816,3	1 591,5	1 880,5	1 805,2	1,8	1,8	1,8	1,9
Heilbäder . . . . .	219,0	107,1	204,8	123,1	1 926,9	1 055,0	2 139,4	1 349,7	8,8	9,8	10,4	11,0
Luftkurorte . . . . .	90,8	48,7	99,4	52,5	583,8	209,9	653,2	233,4	6,4	4,3	6,6	4,4
Sonstige Fremdenverkehrs- gemeinden . . . . .	785,3	565,7	868,5	596,2	1 850,8	1 039,9	2 179,6	1 148,8	2,4	1,8	2,5	1,9
Insgesamt	2 102,8	1 588,7	2 228,7	1 697,6	6 177,8	3 896,3	6 852,7	4 537,1	2,9	2,5	3,1	2,7
nach Fremdenverkehrsgebieten <sup>1)</sup>												
Niederrhein-Ruhrland . . . . .	744,6	612,0	792,9	649,3	1 332,1	1 139,5	1 392,9	1 281,2	1,8	1,9	1,8	2,0
Bergisches Land . . . . .	145,1	109,8	154,7	118,2	373,4	232,7	422,2	259,2	2,6	2,1	2,7	2,2
Siebengebirge, Sieg-, Bröl- und Aggertal . . . . .	223,3	124,1	236,8	137,2	512,8	263,2	545,6	320,3	2,3	2,1	2,3	2,3
Eifel . . . . .	112,0	65,1	117,2	70,1	313,7	188,4	373,1	210,7	2,8	2,9	3,2	3,0
Sauerland . . . . .	226,8	166,9	240,3	172,3	872,9	447,7	1 025,0	495,4	3,8	2,7	4,3	2,9
Siegerland . . . . .	24,7	24,4	31,4	23,8	54,3	43,0	65,0	47,2	2,2	1,8	2,1	2,0
Wittgenstein . . . . .	12,6	7,8	13,7	9,3	69,5	40,3	92,6	55,3	5,5	5,2	6,8	5,9
Industriegebiet . . . . .	152,2	146,1	154,7	153,7	271,2	252,8	284,7	279,5	1,8	1,7	1,8	1,8
Münsterland . . . . .	138,5	122,3	143,2	133,1	254,3	199,8	268,4	248,9	1,8	1,6	1,9	1,9
Teutoburger Wald, Wiehen- und Eggegebirge . . . . .	323,0	210,2	343,8	230,6	2 123,6	1 088,9	2 383,2	1 339,4	6,6	5,2	6,9	5,8
Insgesamt	2 102,8	1 588,7	2 228,7	1 697,6	6 177,8	3 896,3	6 852,7	4 537,1	2,9	2,5	3,1	2,7
nach dem ständigen Wohnsitz der Fremden <sup>1)</sup>												
Inland . . . . .	1 680,6	1 414,2	1 760,8	1 509,4	5 468,5	3 560,7	6 083,4	4 158,8	3,3	2,5	3,5	2,8
Saarland . . . . .	2,3	1,8	2,6	1,6	5,7	2,9	4,3	2,5	2,5	1,6	1,6	1,6
Ausland . . . . .	418,8	171,5	464,6	185,7	701,5	330,2	763,2	373,8	1,7	1,9	1,6	2,0
darunter												
Belgien und Luxemburg . . . . .	60,1	24,6	63,1	26,3	87,8	38,3	90,7	40,6	1,5	1,6	1,4	1,6
Dänemark . . . . .	23,8	4,6	20,6	4,7	31,2	7,2	26,1	8,1	1,3	1,6	1,3	1,7
Finnland . . . . .	5,3	2,2	5,1	1,6	8,4	3,6	7,3	3,7	1,6	1,6	1,4	2,3
Frankreich . . . . .	22,7	13,8	27,0	14,3	83,2	24,5	40,2	26,9	1,7	1,8	1,5	1,9
Großbritannien . . . . .	39,8	15,6	47,9	17,9	80,6	32,4	92,4	41,1	2,0	2,1	1,9	2,3
Italien . . . . .	13,4	6,5	13,6	7,2	27,0	15,7	26,9	19,7	2,0	2,4	2,0	2,7
Niederlande . . . . .	93,9	36,8	108,6	42,2	141,6	56,0	174,2	64,5	1,5	1,5	1,6	1,5
Österreich . . . . .	9,2	7,1	9,9	7,8	17,2	13,7	17,4	15,5	1,9	1,9	1,8	2,0
Schweden . . . . .	26,1	7,1	26,8	6,5	37,8	15,3	37,4	16,1	1,6	2,2	1,4	2,3
Schweiz . . . . .	22,4	10,8	20,6	11,7	36,6	20,0	32,0	22,4	1,6	1,9	1,6	1,9
Süd- und Mittelamerika . . . . .	10,6	4,1	11,1	4,1	25,3	12,0	24,8	12,2	2,4	2,9	2,2	3,0
Ver. Staaten von Amerika . . . . .	51,9	16,3	62,7	18,1	83,5	34,6	100,3	39,7	1,6	2,1	1,6	2,2
Ohne Angabe des Wohnsitzes . . . . .	1,1	1,2	0,7	0,9	2,1	2,5	1,8	2,0	1,9	2,1	2,6	2,1
Insgesamt	2 102,8	1 588,7	2 228,7	1 697,6	6 177,8	3 896,3	6 852,7	4 537,1	2,9	2,5	3,1	2,7

Außerdem: in Jugendherbergen und Kinderheimen

Jugendherbergen . . . . .	580,3	176,3	580,9	209,7	959,4	285,7	988,2	321,5	1,6	1,6	1,7	1,5
Kinderheime . . . . .	11,6	9,8	12,3	9,0	408,5	388,9	392,8	337,8	35,2	34,5	31,8	37,6

<sup>1)</sup> Ohne Jugendherbergen und Kinderheime. — <sup>2)</sup> Ab 1. 10. 1955 einschl. Wanne-Eickel.2. Fremdenmeldungen und -übernachtungen<sup>1)</sup> 1954—1956  
in den wichtigsten Fremdenverkehrsgemeinden<sup>2)</sup>

Art der FV- Ge- meinde <sup>3)</sup>	Fremdenverkehrsgemeinde	Fremdenmeldungen				Fremdenübernachtungen				Durchschnittliche Dauer des Aufenthaltes in Tagen			
		Sommer-	Winter-	Sommer-	Winter-	Sommer-	Winter-	Sommer-	Winter-	Sommer-	Winter-	Sommer-	Winter-
		Halbjahr											
		1954	1954/55	1955	1955/56	1954	1954/55	1955	1955/56	1954	1954/55	1955	1955/56
G	Düsseldorf . . . . .	222 101	208 418	225 665	217 589	462 594	421 741	462 989	450 492	2,1	2,0	2,1	2,1
G	Köln . . . . .	294 494	198 205	317 931	212 785	454 735	335 611	476 929	391 926	1,5	1,7	1,5	1,8
H	Bad Lippspringe . . . . .	6 414	4 823	7 168	6 546	322 223	289 837	338 310	320 560	50,2	60,1	47,2	49,0
H	Bad Salzuflen . . . . .	27 671	12 355	32 822	15 109	461 128	176 546	511 358	237 367	16,7	14,3	15,6	15,7
H	Bad Oeynhausen . . . . .	6 011	4 876	11 120	10 293	56 132	40 050	148 659	153 751	9,3	8,2	13,4	14,9
G	Essen . . . . .	62 925	63 827	69 284	68 868	125 557	117 851	129 606	138 749	2,0	1,8	1,9	2,0
H	Aachen . . . . .	46 126	35 345	52 218	37 114	123 598	109 683	146 355	124 194	2,7	3,1	2,8	3,3
H	Bad Driburg . . . . .	12 439	5 679	13 167	7 406	214 446	87 622	232 347	116 682	17,2	15,4	17,6	15,8
H	Bad Meinberg . . . . .	12 126	6 088	13 440	5 804	244 724	114 713	291 314	114 877	20,2	18,3	21,7	19,8
G	Bonn . . . . .	58 712	47 268	64 869	51 830	112 038	83 622	111 250	110 331	1,9	1,8	1,7	2,1

Anmerkungen S. 183.



## 2. Fremdenmeldungen und -übernachtungen<sup>1)</sup> 1954—1956 in den wichtigsten Fremdenverkehrsgemeinden<sup>2)</sup>

Art der FV-Gemeinde <sup>3)</sup>	Fremdenverkehrsgemeinde	Fremdenmeldungen				Fremdenübernachtungen				Durchschnittliche Dauer des Aufenthaltes in Tagen			
		Sommer-	Winter-	Sommer-	Winter-	Sommer-	Winter-	Sommer-	Winter-	Sommer-	Winter-	Sommer-	Winter-
		Halbjahr											
		1954	1954/55	1955	1955/56	1954	1954/55	1955	1955/56	1954	1954/55	1955	1955/56
G	Bielefeld . . . . .	57 210	50 808	57 838	53 604	98 584	87 839	97 140	96 819	1,7	1,7	1,7	1,8
G	Dortmund . . . . .	49 529	48 869	50 126	52 482	84 354	85 070	89 739	96 270	1,7	1,7	1,8	1,8
G	Duisburg . . . . .	32 756	34 912	40 205	38 435	61 713	69 403	81 371	86 376	1,9	2,0	2,0	2,2
G	Münster . . . . .	44 628	40 012	43 700	43 342	69 739	63 981	75 851	78 811	1,6	1,6	1,7	1,7
G	Wuppertal . . . . .	37 216	34 745	38 866	36 262	65 739	61 220	70 879	66 206	1,8	1,8	1,8	1,8
H	Bad Godesberg . . . . .	34 716	18 859	33 715	22 290	77 812	46 905	78 663	58 588	2,2	2,5	2,3	2,6
S	Königswinter mit Agidienberg und Ittenbach . . . . .	69 066	28 619	78 356	30 009	126 282	49 981	131 632	51 922	1,8	1,7	1,8	1,7
G	Hagen . . . . .	24 660	22 845	22 776	24 084	44 129	41 742	44 486	46 262	1,8	1,8	2,0	1,9
G	Krefeld . . . . .	22 856	22 550	23 294	23 200	45 601	45 199	43 651	42 719	2,0	2,0	1,9	1,8
H	Bad Sassendorf . . . . .	1 978	2 750	1 899	1 425	41 007	33 164	41 053	40 386	20,7	16,8	21,6	28,3
G	Gelsenkirchen . . . . .	20 403	20 693	21 793	21 875	34 987	34 690	37 472	39 367	1,7	1,7	1,7	1,8
H	Bad Honnef . . . . .	21 218	6 381	21 738	6 675	86 845	26 786	104 486	37 264	4,1	4,2	4,8	5,6
G	Bochum . . . . .	18 690	17 905	18 692	18 427	38 076	33 017	37 122	36 219	2,0	1,8	2,0	2,0
H	Liesborn (Kr. Beckum) . . . . .	2 189	849	2 234	1 170	53 610	23 143	53 859	39 982	24,5	27,3	24,1	29,0
H	Münsterfeld . . . . .	4 403	2 492	4 710	2 685	52 763	25 370	59 437	31 845	12,0	10,2	12,6	11,9
L	Oberkirchen m. Nordenau . . . . .	7 071	3 353	6 792	3 139	73 324	34 335	69 903	31 073	10,4	10,2	10,3	9,9
L	Winterberg . . . . .	6 661	7 544	7 631	7 664	34 603	29 794	36 358	30 536	5,2	3,9	4,8	4,0
H	Pömsen m. Bad Hermannsborn . . . . .	1 235	1 034	1 260	1 083	33 225	28 665	32 718	29 864	26,9	27,7	26,0	27,6
S	Detmold . . . . .	20 800	12 414	19 648	12 905	40 489	25 101	41 162	26 298	1,9	2,0	2,1	2,0
L	Freienohl (Kr. Arnsberg) . . . . .	2 904	813	3 479	1 462	48 626	13 843	57 963	24 920	16,7	17,0	16,7	17,0
G	M.Gladbach . . . . .	11 581	10 464	10 778	12 180	22 087	20 577	19 936	24 637	1,9	2,0	1,8	2,0
G	Solingen . . . . .	9 596	8 350	10 265	10 286	22 353	20 928	28 053	24 388	2,3	2,5	2,7	2,4
H	Valdorf m. Bad Seebach und Bad Senkelteich . . . . .	1 889	1 083	1 625	889	43 496	29 950	40 393	23 923	23,0	27,7	24,9	26,9
S	Siegburg . . . . .	20 154	12 620	21 833	14 808	26 778	19 712	27 864	20 604	1,3	1,6	2,2	1,4
G	Mülheim a. d. Ruhr . . . . .	9 011	7 204	8 745	7 805	17 207	15 803	18 476	20 223	1,9	2,2	2,1	2,6
G	Oberhausen . . . . .	7 917	8 383	8 660	9 927	16 983	16 518	16 213	18 516	2,1	2,0	1,9	1,9
S	Herford . . . . .	16 447	13 214	16 139	12 374	27 671	22 436	24 572	18 514	1,7	1,7	1,5	1,5
S	Hamm (Westf.) . . . . .	12 726	11 804	13 466	13 484	19 476	17 817	18 255	18 184	1,5	1,5	1,4	1,3
S	Paderborn . . . . .	12 912	11 613	14 087	13 395	18 271	15 596	19 035	17 648	1,4	1,3	1,4	1,3
S	Soest . . . . .	11 757	9 681	11 821	10 038	19 994	17 027	17 448	16 456	1,7	1,8	1,5	1,6
S	Gütersloh . . . . .	7 153	6 597	8 033	7 243	17 163	14 888	18 713	15 142	2,4	2,3	2,3	2,1
L	Fredeburg . . . . .	3 061	2 313	3 067	2 224	27 276	15 101	28 378	14 901	8,9	6,5	9,3	6,7
S	Höxter . . . . .	16 083	7 771	12 938	8 032	29 314	12 726	24 893	13 323	1,8	1,6	1,9	1,7
G	Recklinghausen . . . . .	10 235	9 239	9 132	8 441	15 748	13 327	13 735	13 031	1,5	1,4	1,5	1,5
S	Brilon . . . . .	8 412	3 180	8 241	2888	41 747	13 947	45 779	11 528	5,0	4,4	5,6	4,0
L	Eislohe . . . . .	8 054	1 057	3 045	914	23 825	6 459	25 011	11 156	7,8	6,1	8,2	12,2
S	Niederdollendorf . . . . .	2 800	2 407	2 468	1 538	16 497	9 068	17 622	10 676	6,3	3,8	7,1	6,9
L	Hiddesen (Kr. Detmold) . . . . .	5 166	1 725	4 649	1 278	57 160	18 261	47 414	9 154	11,1	10,6	10,2	7,2
L	Kirchweisdorf m. Bilsen . . . . .	3 927	1 506	3 772	2 055	33 293	8 324	32 752	8 403	8,5	5,5	8,7	4,1
L	Wühl . . . . .	3 500	3 066	5 285	2 356	20 696	10 063	27 019	7 623	5,9	3,3	5,1	3,2
L	Schiede . . . . .	4 061	476	4 802	777	49 763	2 272	59 490	4 102	12,3	4,8	12,4	5,3
L	Berlebeck . . . . .	3 104	471	3 204	497	32 441	3 661	36 848	3 805	10,5	7,8	11,5	7,7
L	Holzhausen-Externsteine . . . . .	4 029	248	3 914	417	47 363	1 880	48 826	2 659	11,8	7,6	12,5	6,4
S	Minden . . . . .	18 332	15 299	20 491	1 109	28 335	24 230	30 944	1 262	1,5	1,7	1,5	1,1

<sup>1)</sup> Ohne Jugendherbergen und Kinderheime. — <sup>2)</sup> Die Fremdenverkehrsgemeinden sind geordnet nach der Anzahl der Fremdenübernachtungen im Winterhalbjahr 1955/56. — <sup>3)</sup> G = Großstadt, H = Heilbad, L = Luftkurort, S = Sonstige Fremdenverkehrsgemeinde.

## 3. Übernachtungen in Jugendherbergen in den Kalenderjahren 1954 und 1955<sup>1)</sup>

Fremdenverkehrsgebiet	Jugendherbergen		Betten <sup>2)</sup>		Übernachtungen <sup>3)</sup>			
					insgesamt		je Bett	
	1954	1955	1954	1955	1954	1955	1954	1955
Anzahl								
Niederrhein-Ruhrland . . . . .	23	23	1 986	2 193	252 092	262 710	127	120
Bergisches Land . . . . .	15	18	1 329	2 064	199 113	197 075	150	95
Siegebirge, Sieg-, Bröl- und Aggertal . . . . .	5	7	538	958	108 028	113 200	201	118
Eifel . . . . .	14	14	1 427	1 528	177 859	198 132	125	130
Landesteil Nordrhein . . . . .	57	62	5 280	6 743	737 092	771 117	140	114
Sauerland . . . . .	27	27	2 926	2 956	421 482	408 457	144	138
Siegerland . . . . .	4	4	503	503	72 957	67 099	145	133
Wittgenstein . . . . .	2	2	122	162	9 622	16 009	79	99
Industriegebiet . . . . .	11	11	860	875	99 937	100 668	116	115
Münsterland . . . . .	11	11	1 069	1 091	116 051	142 961	109	131
Teutoburger Wald, Wiehen- und Eggegebirge . . . . .	18	19	1 555	1 771	201 255	231 725	129	131
Landesteil Westfalen . . . . .	73	74	7 035	7 358	921 304	966 919	131	131
<b>Nordrhein-Westfalen</b> . . . . .	<b>130</b>	<b>136</b>	<b>12 315</b>	<b>14 101</b>	<b>1 658 396</b>	<b>1 738 036</b>	<b>135</b>	<b>123</b>

Quelle: Deutsches Jugendherbergswerk, Landesverbände Rheinland und Westfalen. — <sup>1)</sup> Einschl. der Jugendherbergen in den nicht von der Fremdenverkehrsstatistik erfaßten Gemeinden. — <sup>2)</sup> Einschl. Notbetten, ohne Massenlager.

## 4. Beherbergungskapazität am 1. April 1955 und 1956

Art der Betriebe Art der Fremdenverkehrsgemeinden Fremdenverkehrsgebiet	Be- rich- tende Ge- mein- den	Beherbergungsbetriebe			Fremdenzimmer		Fremdenbetten					
		ins- gesamt	davon ganz und teilweise		ins- gesamt	darunter frei ver- fügbar	ins- gesamt	davon				
			frei ver- fügbar	zweck- ent- fremdet				frei verfügbar	zweck- entfremdet			
Anzahl								vH	Anzahl	vH		
nach der Art der Betriebe												
Hotels . . . . .	{1955 .	1 668	1 617	188	24 704	23 241	36 754	34 438	93,7	2 316	6,3	
	{1956 .	1 748	1 708	160	26 295	25 049	39 096	37 078	94,8	2 018	5,2	
Gasthöfe . . . . .	{1955 .	2 638	2 499	351	11 608	10 694	18 382	17 144	93,3	1 238	6,7	
	{1956 .	2 563	2 476	262	11 716	11 064	18 637	17 745	95,2	892	4,8	
Fremdenheime, Kurpensionen und Hospize . . . . .	{1955 .	1 467	1 395	163	10 548	9 463	17 329	15 623	90,2	1 706	9,8	
	{1956 .	1 605	1 572	99	11 512	10 945	18 958	18 024	95,1	934	4,9	
Erholungsheime . . . . .	{1955 .	56	51	10	1 112	920	2 280	1 890	82,9	390	17,1	
	{1956 .	54	51	5	1 094	962	2 132	1 872	87,8	260	12,2	
Sanatorien, Kur- und Heil- anstalten . . . . .	{1955 .	40	39	3	1 583	1 479	3 247	2 956	91,0	291	9,0	
	{1956 .	53	51	5	2 076	1 921	4 141	3 744	90,4	397	9,6	
Privatzimmer . . . . .	{1955 .	—	—	—	3 230	3 230	5 231	5 231	100,0	—	—	
	{1956 .	—	—	—	2 974	2 974	4 788	4 788	100,0	—	—	
Insgesamt {1955	357	5 869	5 601	715	52 785	49 027	83 223	77 282	92,9	5 941	7,1	
	{1956	6 023	5 858	531	55 667	52 915	87 752	83 251	94,9	4 501	5,1	
Außerdem												
Jugendherbergen . . . . .	{1955 .	106	105	2	—	—	9 977	9 933	99,6	44	0,4	
	{1956 .	109	109	1	—	—	10 480	10 487	99,97	3	0,03	
Kinderheime . . . . .	{1955 .	44	43	1	—	—	3 055	2 946	96,4	109	3,6	
	{1956 .	51	50	1	—	—	3 368	3 259	96,8	109	3,2	
nach der Art der Fremdenverkehrsgemeinden <sup>1)</sup>												
Großstädte <sup>2)</sup> . . . . .	{1955	21	1 015	969	142	14 035	13 384	20 431	19 524	95,6	907	4,4
	{1956	22	1 071	1 055	124	14 878	14 410	21 743	21 091	97,0	652	3,0
Heilbäder . . . . .	{1955	22	841	777	105	10 705	9 535	17 449	15 447	88,5	2 002	11,5
	{1956	22	1 016	974	74	12 557	11 719	20 240	18 773	92,8	1 467	7,2
Luftkurorte . . . . .	{1955	25	510	493	36	4 406	4 059	7 704	6 926	89,9	778	10,1
	{1956	25	494	487	19	4 635	4 381	8 082	7 441	92,1	641	7,9
Sonstige	{1955	289	3 503	3 362	432	23 639	22 049	37 639	35 385	94,0	2 254	6,0
Fremdenverkehrsgemeinden	{1956	288	3 442	3 342	314	23 597	22 405	37 687	35 946	95,4	1 741	4,6
Insgesamt {1955	357	5 869	5 601	715	52 785	49 027	83 223	77 282	92,9	5 941	7,1	
	{1956	6 023	5 858	531	55 667	52 915	87 752	83 251	94,9	4 501	5,1	
nach Fremdenverkehrsgebieten <sup>1)</sup>												
Niederrhein-Ruhrland . . . .	{1955	52	988	949	138	11 658	11 102	17 110	16 339	95,5	771	4,5
	{1956		986	976	108	11 958	11 546	17 656	17 064	96,6	592	3,4
Bergisches Land . . . . .	{1955	48	746	704	98	4 412	4 118	7 139	6 693	93,8	446	6,2
	{1956		737	705	79	4 466	4 247	7 377	7 056	95,6	321	4,4
Siebengebirge, Sieg-, Bröl- und Aggertal . . . . .	{1955	23	544	513	60	4 881	4 514	8 126	7 494	92,2	632	7,8
	{1956		535	513	45	4 415	4 176	7 424	7 034	94,7	390	5,3
Eifel . . . . .	{1955	25	363	355	18	2 940	2 864	4 772	4 653	97,5	119	2,5
	{1956		365	364	11	3 159	3 111	4 999	4 938	98,8	61	1,2
Sauerland . . . . .	{1955	70	1 161	1 106	147	8 462	7 696	14 049	12 717	90,5	1 332	9,5
	{1956		1 133	1 100	93	8 719	8 178	14 552	13 500	92,8	1 052	7,2
Siegerland . . . . .	{1955	8	63	62	7	615	536	958	803	83,8	155	16,2
	{1956		63	62	4	620	550	942	802	85,1	140	14,9
Wittgenstein . . . . .	{1955	5	57	57	3	528	523	905	896	99,0	9	1,0
	{1956		54	54	3	551	544	917	904	98,6	13	1,4
Industriegebiet . . . . .	{1955	23	367	342	63	3 030	2 818	4 434	4 195	94,6	239	5,4
	{1956		361	348	51	3 070	2 931	4 521	4 371	96,7	150	3,3
Münsterland . . . . .	{1955	39	424	413	48	3 319	3 090	4 811	4 506	93,7	305	6,3
	{1956		417	408	41	3 397	3 206	4 914	4 670	95,0	244	5,0
Teutoburger Wald, Wiehen- und Eggegebirge . . . . .	{1955	64	1 156	1 100	133	12 940	11 766	20 919	18 986	90,8	1 933	9,2
	{1956		1 372	1 328	96	15 322	14 426	24 450	22 912	93,7	1 538	6,3
Insgesamt {1955	357	5 869	5 601	715	52 785	49 027	83 223	77 282	92,9	5 941	7,1	
	{1956	6 023	5 858	531	55 667	52 915	87 752	83 251	94,9	4 501	5,1	

<sup>1)</sup> Ohne Jugendherbergen und Kinderheime. — <sup>2)</sup> 1956 einschl. Wanne-Eickel.



XIII. Ausfuhr

Erläuterungen

**Erfassungsgebiet.** Die Statistik der Ausfuhr Nordrhein-Westfalens enthält die ausgeführten Güter der Bundesrepublik Deutschland, deren Herstellungsort in Nordrhein-Westfalen gelegen ist. Sie stellt die Ausfuhr in das Ausland, in die z. Z. unter fremder Verwaltung stehenden Ostgebiete des Deutschen Reiches, in das Saarland und in die badischen Zollausschlüsse dar.

**Waren.** Dargestellt wird die Ausfuhr im Spezialhandel; sie umfaßt die Ausfuhr a) von Waren

aus dem freien Verkehr einschließlich des Verbrauchsteuerverkehrs, nach Veredelung (Eigen- und Lohnveredelung) im zollamtlich zugelassenen Veredelungsverkehr, zur Veredelung im Ausland im zollamtlich zugelassenen Veredelungsverkehr, als Schiffsbedarf (Versorgung der aus der Bundesrepublik Deutschland ausgehenden ausländischen Schiffe und Luftfahrzeuge mit deutschen Waren),

b) von inländischen Waren, die unter Zollüberwachung aus Lagern ausgeführt werden.

Nicht enthalten sind die Ausfuhr von Regierungs- und Militärgut der ausländischen Streitkräfte.

Die Waren werden in der Tabelle 2 in der Gliederung nach „Gruppen und Untergruppen der Ernährungswirtschaft und der gewerblichen Wirtschaft“ bezeichnet und gruppiert. Die Positionen dieser Gliederung stellen in der Regel eine Zusammenziehung mehrerer Nummern des „Warenverzeichnisses für die Außenhandelsstatistik“ dar.

**Mengen** sind nach dem Gewicht (dz = 100 kg) angegeben. Das Gewicht ist im allgemeinen das Reingewicht der Ware.

**Werte** sind in 1000 DM angegeben. Sie stellen grundsätzlich den Grenzwert dar, d. h. den Wert frei deutsche Grenze ohne den ausländischen Einfuhrzoll. Für Waren, die im Veredelungsverkehr ausgeführt werden, ist stets der volle Warenwert und nicht nur der Lohn eingesetzt. Die DM-Werte, die aus den Werten in ausländischer Währung errechnet worden sind, stellen bei der Ausfuhr die Beträge dar, welche die Ausführer von der Bank deutscher Länder erhalten.

Der **Auslandsumsatz** der Industrie nach den Industrieberichten kann mit den Ergebnissen der Außenhandelsstatistik aus mehreren Gründen nicht verglichen werden:

a) Die Außenhandelsstatistik enthält auch nichtindustrielle Umsätze,

b) die Außenhandelsstatistik gliedert ihre Ergebnisse nach Waren, die Industrieberichte nach Industriezweigen,

c) die Außenhandelsstatistik gibt in den Ergebnissen den Wert frei deutsche Grenze wieder, die Industrieberichte sind dagegen auf den Verkaufswert abgestellt. Bei Ausfuhren durch den Großhandel schließen die Zahlen der Außenhandelsstatistik auch die Handels-spannen ein.

**Verbrauchsländer.** Als Verbrauchsländer werden 156 Länder bzw. Gebiete unterschieden. Als Verbrauchsland wird das Land nachgewiesen, in dem die Ware verbraucht oder verarbeitet werden soll. Ist das Verbrauchsland unbekannt, so tritt an dessen Stelle das Empfangsland.

1. Ausfuhr 1948—1955 nach Warengruppen

Jahr	Ernäh- rungs- wirtschaft	Gewerbliche Wirtschaft					Ausfuhr  insgesamt
		Rohstoffe	Halbwaren	Fertigwaren			
				zusammen	davon		
					Vor-	End-	

Werte in 1000 DM

1948 . . . . .	261	375 380	383 282	333 203	210 567	122 636	1 092 126
1949 . . . . .	2 485	713 992	794 809	931 893	472 012	459 881	2 443 179
1950 . . . . .	15 749	909 481	966 355	2 400 207	1 098 292	1 301 915	4 291 792
1951 . . . . .	68 244	1 005 374	1 279 429	4 552 121	2 120 118	2 432 003	6 905 168
1952 . . . . .	54 505	1 037 173	1 521 346	5 135 231	2 033 136	3 102 095	7 748 255
1953 . . . . .	52 740	1 182 499	1 479 255	5 263 205	1 928 727	3 334 478	7 977 699
1954 . . . . .	66 435	1 324 481	1 577 953	5 983 964	2 256 412	3 727 552	8 952 833
1955 . . . . .	103 050	1 117 290	1 781 642	6 916 147	2 601 684	4 314 463	9 918 129

Anteil am Gesamtwert (vH)

1948 . . . . .	0,0	34,4	35,1	30,5	19,3	11,2	100
1949 . . . . .	0,1	29,2	32,5	33,2	19,3	18,9	100
1950 . . . . .	0,4	21,2	22,5	55,9	25,6	30,3	100
1951 . . . . .	1,0	14,6	18,5	65,9	30,7	35,2	100
1952 . . . . .	0,7	13,4	19,6	66,3	26,3	40,0	100
1953 . . . . .	0,7	14,8	18,5	66,0	24,2	41,8	100
1954 . . . . .	0,7	14,8	17,7	66,8	25,2	41,6	100
1955 . . . . .	1,0	11,3	18,0	69,7	26,2	43,5	100

Anteil Nordrhein-Westfalens an der Ausfuhr des Bundesgebietes (vH)

1950 . . . . .	8,0	77,9	61,3	44,3	59,0	36,6	51,3
1951 . . . . .	13,9	76,3	60,6	42,7	57,6	34,8	47,4
1952 . . . . .	14,4	80,9	59,8	40,4	58,3	33,7	45,8
1953 . . . . .	11,1	79,5	54,3	38,0	57,0	31,9	43,1
1954 . . . . .	12,9	78,2	54,7	35,3	54,9	29,0	40,6
1955 . . . . .	15,1	71,3	54,5	34,2	54,6	28,0	38,6

Quelle: Statistisches Bundesamt.

## 2. Ausfuhr 1953—1955 nach Warengruppen und Untergruppen der Ernährungswirtschaft und der gewerblichen Wirtschaft

Warenbenennung		1953	1954	1955	Warenbenennung		1953	1954	1955
a) Mengen in t	b) Werte in 1000 DM				a) Mengen in t	b) Werte in 1000 DM			
<b>I. Ernährungs- wirtschaft</b>	{ a <sup>1)</sup> b	1 457 889,1 52 740	1 875 724,6 66 435	2 038 652,6 103 050	Gewürze	{ a b	7,6 50	8,4 50	4,2 38
<b>A. Lebende Tiere</b>	{ a <sup>1)</sup> b	23,3 4 988	223,5 3 207	1 020,8 3 966	Zucker	{ a b	96,1 142	239,2 261	1 144,4 748
Pferde	{ a <sup>2)</sup> b	8 057 4 768	3 925 2 469	1 354 1 165	Ölfrüchte zur Ernährung	{ a b	11,2 23	399,2 409	68,9 88
Rindvieh	{ a b	11,3 42	63,2 262	35,1 119	Pflanzliche Öle und Fette	{ a b	1,2 3	669,9 1 902	717,2 934
Schweine	{ a b	2,7 12	54,7 149	691,4 1 917	Margarine und ähn- liche Speisefette	{ a b	1 511,7 1 711	509,5 599	191,1 259
Sonstige lebende Tiere	{ a b	9,3 166	105,6 327	294,3 765	Ölkuchen	{ a b	42 116,2 13 327	47 458,6 14 623	77 814,8 26 765
<b>B. Nahrungsmittel tierischen Ursprungs</b>	{ a b	3 131,8 14 089	4 480,2 17 503	3 938,2 15 335	Kleie	{ a b	3 868,8 956	397,5 87	6 721,9 1 685
Milch	{ a b	435,6 341	617,0 574	15,6 69	Sonstige Abfall- erzeugnisse zur Viehütterung	{ a b	1 468,3 209	24 712,7 3 197	14 276,0 2 160
Käse	{ a b	7,2 30	18,5 68	45,2 192	Sonstige pflanzliche Nahrungsmittel	{ a b	1 376 073,1 3 936	1 759 018,0 6 540	1 792 358,5 8 348
Fleisch und Fleischwaren	{ a b	2 195,9 12 894	2 428,5 14 986	2 497,0 13 308	Lebende Pflanzen und Erzeugnisse der Ziergärtnerei	{ a b	— —	143,6 272	114,5 337
Därme	{ a b	135,9 301	176,7 386	251,4 391	<b>D. Genußmittel</b>	{ a b	13 706,9 6 886	15 396,4 6 484	21 239,2 8 647
Fische und Fisch- zubereitungen	{ a b	12,7 128	93,4 179	237,3 304	Hopfen	{ a b	— —	— —	0,3 4
Schmalz, Talg u. a. tierische Öle u. Fette zur Ernährung	{ a b	311,6 328	1 036,9 1 163	742,8 861	Kaffee	{ a b	0,1 1	0,2 4	0 1
Eier, Eiweiß, Eigelb	{ a b	32,9 67	109,2 147	148,3 207	Tee	{ a b	0,3 5	6,4 66	2,7 28
Fischmehl u. dgl.	{ a b	— —	— —	0,6 3	Tabakerzeugnisse	{ a b	7,1 156	7,4 157	10,2 214
<b>C. Nahrungsmittel pflanzlichen Ursprungs</b>	{ a b	1 441 027,1 26 777	1 855 624,5 39 241	2 012 454,4 75 102	Bier	{ a b	10 332,0 3 803	14 591,5 5 259	20 846,2 7 444
Weizen	{ a b	185,6 119	21,1 13	44,5 28	Branntwein	{ a b	3 351,4 2 887	756,2 932	243,6 690
Roggen	{ a b	3,0 2	16,0 10	66 111,7 14 536	Wein	{ a b	16,0 34	34,7 66	136,2 266
Gerste	{ a b	1,6 1	19,1 14	3,5 2	<b>II. Gewerbliche Wirtschaft</b>	{ a <sup>3)</sup> b	34 760 549,0 7 924 959	39 634 097,2 8 886 398	38 072 017,3 9 815 079
Hafer	{ a b	1,0 1	54,1 28	28,3 425	<b>A. Rohstoffe</b>	{ a b	19 879 568,2 1 182 499	23 408 745,7 1 324 481	19 760 937,2 1 117 290
Mais	{ a b	0,7 2	— —	1 241,9 —	Abfallseide,	{ a b	— 1,8	— 6	— —
Hirse und sonstiges Getreide	{ a b	19,0 15	8,0 5	— —	Seidengehäuse	{ a b	— 6	— —	— —
Reis	{ a b	17,7 20	— —	— —	Zellwolle, synth.	{ a b	9 251,8 26 773	9 496,8 27 000	17 826,6 49 512
Müllerei- erzeugnisse	{ a b	3 416,4 1 771	8 994,3 3 586	40 343,2 12 002	Fasern und Abfälle von Chemiefasern	{ a b	— —	— —	— —
Malz	{ a b	50,0 32	250,8 151	— —	Wolle und andere Tierhaare, roh und bearbeitet, Reißwolle	{ a b	322,5 1 651	448,4 2 041	649,0 3 842
Nichttölhaltige Samereien	{ a b	687,1 1 671	970,7 2 405	929,3 1 612	Baumwolle, roh und bearbeitet, Reiß- baumwolle, Abfälle	{ a b	7 023,5 9 850	8 636,8 11 781	11 634,4 16 256
Hülsenfrüchte zur Ernährung	{ a b	250,7 235	126,3 186	134,8 164	Flachs, Hanf, Jute, Hartfasern und sonstige pflanzliche Spinnstoffe	{ a b	116,8 204	80,6 61	75,7 69
Grün- und Rauhfutter	{ a b	7 402,1 705	2 618,2 380	3 984,4 589	Abfälle von Gespinnst- waren, Lumpen	{ a b	3 314,8 3 113	4 904,3 4 555	5 227,1 5 036
Kartoffeln	{ a b	2 923,1 651	3 091,6 700	2 406,4 558	Felle zu Pelzwerk, roh	{ a b	8,4 116	12,3 142	77,0 460
Andere Hackfrüchte	{ a b	307,2 0,9	4 905,6 79,2	3 003,8 62,5	Andere Felle und Häute	{ a b	438,8 1 117	1 575,8 4 234	2 614,7 5 817
Gemüse und sonstige Küchengewächse	{ a b	92,6 135	126,0 149	81,3 283	Bettfedern	{ a b	0,5 6	2,6 20	0,1 6
Obst, außer Südfrüchten	{ a b	113,6 63	53,8 40	95,2 90	Holz zu Holzmasse	{ a b	40,6 3	— —	31,0 2
Südfrüchte	{ a b	— —	— —	0,1 1	Bau- und Nutzholz (Rundholz)	{ a b	4 035,1 415	5 377,3 530	1 491,8 162
Gemüse- und Obst- konserven, Frucht- säfte und dgl.	{ a b	188,0 111	201,3 199	197,8 248	Pflanzliche Stoffe zum Färben oder Gerben	{ a b	— —	70,9 13	— —
Kakao, roh	{ a b	— —	11,2 53	— —	Kautschuk, Gutta- percha, Balata	{ a b	1 065,1 139	815,4 147	811,8 138
Kakaoverzeugnisse	{ a b	213,5 877	599,8 2 610	436,7 2 557					

<sup>1)</sup> Ohne Pferde. — <sup>2)</sup> Angaben in Stück. — <sup>3)</sup> Ohne Wasserfahrzeuge. — <sup>4)</sup> Roh, auch Legierungen und Altmetalle. — <sup>5)</sup> Ohne Pferde und Wasserfahrzeuge.



## 2. Ausfuhr 1953—1955 nach Warengruppen und Untergruppen der Ernährungswirtschaft und der gewerblichen Wirtschaft

Warenbenennung		1953	1954	1955	Warenbenennung		1953	1954	1955
a) Mengen in t	b) Werte in 1000 DM				a) Mengen in t	b) Werte in 1000 DM			
Rohgummen, Rohschellak, Balsame und Kopale . . . . .	a b	0,1 2	4,4 17	2,0 9	Aluminium <sup>a)</sup> . . . . .	a b	9 258,7 20 115	4 436,8 10 006	419,5 972
Steinkohlen einschl. Preßkohlen . . . . .	a b	14 168 138,0 1 032 747	16 798 717,0 1 158 246	12 974 399,0 913 276	Kupfer <sup>a)</sup> . . . . .	a b	3 836,5 11 856	4 900,3 14 283	6 893,7 25 316
Braunkohlen, einschl. Preßkohlen . . . . .	a b	1 543 504,0 63 686	1 689 873,0 66 581	1 663 693,0 66 082	Nickel <sup>a)</sup> . . . . .	a b	12,5 164	16,6 219	21,8 239
Erdöl, roh und getoppt . . . . .	a b	2 031,4 178	667,5 64	—	Blei <sup>a)</sup> . . . . .	a b	13 518,5 17 718	9 812,3 12 298	6 592,6 8 511
Eisenerze . . . . .	a b	1 008,0 119	855,9 102	3 611,9 323	Zinn <sup>a)</sup> . . . . .	a b	759,7 6 989	552,6 3 512	693,2 4 698
Eisen-, manganhaltige Abbrände Schlacken u. dgl. . . . .	a b	1 038 564,2 5 694	1 200 169,0 9 110	986 455,6 8 181	Zink <sup>a)</sup> . . . . .	a b	17 899,6 17 344	7 047,6 6 734	20 647,2 21 681
Manganerze . . . . .	a b	179,2 124	894,5 532	169,6 80	Sonstige unedle Metalle <sup>a)</sup> . . . . .	a b	438,3 9 090	546,4 10 902	432,3 8 671
Zinkerze . . . . .	a b	16 700,5 3 451	6 006,0 1 647	6 261,8 1 871	Fettsäuren, Paraffin, Vaseline und Wachse . . . . .	a b	20 224,5 15 660	20 297,7 17 244	25 819,0 24 987
Chromerze . . . . .	a b	39,9 12	403,2 78	286,1 76	Sonstige technische Fette und Öle . . . . .	a b	4 020,0 6 368	6 185,8 6 732	4 643,3 4 849
Schwefelkies . . . . .	a b	1 700,0 110	16 778,5 760	20 869,9 1 042	Koks . . . . .	a b	9 071 064,0 752 659	9 636 242,0 756 973	11 212 891,0 879 823
Sonstige Erze und Metallaschen . . . . .	a b	17 568,9 5 053	15 535,2 4 212	20 113,8 6 615	Rückstände der Erdöl- und Steinkohlenteerdestillation . . . . .	a b	151 599,6 19 946	151 796,7 21 651	100 918,3 15 459
Bauxit, Kryolith . . . . .	a b	— —	— —	0,7 —	Kraftstoffe und Schmieröle . . . . .	a b	46 378,8 9 615	20 068,8 4 646	33 752,3 6 263
Kaliohsalze . . . . .	a b	— —	— —	54,6 9	Teer und Teerdestillationserzeugnisse . . . . .	a b	150 061,1 28 211	57 675,8 11 588	53 390,1 14 402
Sonstige Steine und Erden . . . . .	a b	2 741 450,2 20 997	3 287 126,9 25 213	3 675 913,4 30 717	Aufbereitete Kalidüngemittel . . . . .	a b	6,0 2	125,0 16	382,8 55
Sonstige Rohstoffe für chemische Erzeugnisse . . . . .	a b	34 990,9 2 416	42 215,2 3 114	45 544,7 3 179	Thomasphosphatmehl . . . . .	a b	46 035,5 4 223	45 328,3 4 058	122 950,6 11 316
Pflanzliche Flecht- und Polsterstoffe und dgl. . . . .	a b	— —	21,7 20	10,8 25	Sonstige Phosphordüngemittel . . . . .	a b	5 278,6 659	7 699,6 997	46,7 9
Edelsteine, Schmucksteine, Perlen, roh . . . . .	a b	— —	0,3 80	0,1 8	Stickstoff- und andere anderweitig nicht genannte Düngemittel . . . . .	a b	549 915,6 107 171	599 830,8 123 912	745 655,1 167 923
Salz und sonstige Rohstoffe (auch Abfälle) . . . . .	a b	288 073,7 4 517	318 061,2 4 181	323 111,0 4 496	Sonstige chemische Halbwaren . . . . .	a b	201 788,7 112 495	272 512,9 147 280	288 323,4 141 249
<b>B. Halbwaren</b> . . . . .	a b	11 942 115,0 1 479 255	12 696 556,4 1 577 953	14 448 629,6 1 781 642	Gold für gewerbliche Zwecke . . . . .	a b	— —	— —	0 16
Rohseide und Seidengespinste . . . . .	a b	2,7 179	4,8 285	3,7 250	Sonstige Halbwaren . . . . .	a b	24 182,2 7 857	26 408,1 8 826	26 216,1 7 403
Reyon (Kunstseide), synth. Fäden, auch gezwirnt . . . . .	a b	4 862,8 48 188	7 042,2 65 342	10 195,8 83 355	<b>C. Fertigwaren</b> . . . . .	a <sup>b)</sup> b	2 938 865,8 5 263 205	3 528 795,1 5 983 964	3 862 450,5 6 916 147
Zellwolle und synth. Fasern . . . . .	a b	470,6 3 704	885,8 5 806	972,0 6 319	<b>a) Vorerzeugnisse</b> . . . . .	a b	1 887 509,8 1 928 727	2 410 876,0 2 256 412	2 589 204,3 2 601 684
Wolle und anderen Tierhaaren . . . . .	a b	531,2 6 775	618,0 9 694	1 049,0 11 965	Seide, Reyon (Kunstseide) und synth. Fäden . . . . .	a b	4 297,7 116 666	5 936,4 151 619	5 918,5 152 728
Baumwolle . . . . .	a b	848,4 5 717	1 512,8 14 967	1 880,3 16 686	Zellwolle und synth. Fasern . . . . .	a b	4 835,5 52 958	6 496,5 69 899	6 562,2 72 720
Flachs, Hanf, Jute, Hartfasern u. dgl. . . . .	a b	942,6 2 261	1 133,5 3 064	718,8 2 875	Wolle und anderen Tierhaaren . . . . .	a b	1 624,2 39 780	2 084,0 52 659	2 669,0 63 721
Bau- und Nutzholz (Schnittholz) . . . . .	a b	9 488,0 2 247	13 958,9 3 770	6 808,6 2 459	Gewebe, Gewirke und dgl. aus . . . . .	a b	10 887,8 127 380	11 318,2 130 452	12 531,9 167 404
Holzmasse, Zellstoff . . . . .	a b	2 200,1 1 198	4 827,4 2 417	2 455,1 1 525	Baumwolle . . . . .	a b	9 801,0 20 532	7 106,5 18 476	9 033,9 18 924
Kautschuk, bearbeitet . . . . .	a b	1 358,3 6 854	2 366,4 10 101	2 783,5 12 370	Flachs, Hanf, Jute, Hartfasern und dgl. . . . .	a b	— —	— —	— —
Glasmasse, Rohglas . . . . .	a b	1 180,7 968	1 373,7 1 343	1 959,0 1 832	Leder . . . . .	a b	184,5 2 213	463,1 4 531	633,0 6 267
Zement . . . . .	a b	977 513,4 58 790	634 337,6 34 271	927 636,9 48 966	Felle zu Pelzwerk, bearbeitet . . . . .	a b	0,6 60	0,5 41	7,0 498
Sonstige mineralische Baustoffe . . . . .	a b	64 183,9 20 255	60 327,5 17 180	78 199,5 22 158	Papier und Pappe . . . . .	a b	13 880,5 20 739	19 410,4 30 195	22 630,1 35 943
Roh Eisen . . . . .	a b	128 645,3 35 983	236 897,1 55 310	211 877,8 55 160	Furniere, Sperrholz, Faßholz und dgl. . . . .	a b	6 895,1 8 464	15 354,1 17 412	15 167,0 19 222
Alteisen (Schrott) . . . . .	a b	238 783,8 40 430	485 648,7 68 142	225 255,5 41 834	Steinzeug-, Ton- und Porzellanerzeugnisse . . . . .	a b	10 625,4 6 781	14 728,4 9 998	13 163,2 11 814
Ferrolegierungen . . . . .	a b	60 408,5 48 264	8 478,4 9 612	27 695,9 28 474	Glas . . . . .	a b	39 684,7 24 014	53 328,6 32 594	70 132,5 49 653
Eisenhalbzeug . . . . .	a b	154 411,3 49 300	365 719,5 114 767	298 449,2 106 573	Kunststoffe . . . . .	a b	11 276,2 43 006	15 940,9 58 037	26 513,9 86 276



## 2. Ausfuhr 1953—1955 nach Warengruppen und Untergruppen der Ernährungswirtschaft und der gewerblichen Wirtschaft

Warenbenennung		1953	1954	1955	Warenbenennung		1953	1954	1955
a) Mengen in t	b) Werte in 1000 DM				a) Mengen in t	b) Werte in 1000 DM			
Sonstige Farbstoffe;	a	40 812,3	54 788,9	52 727,7	Steinzeug-, Ton-,	a	5 545,7	8 968,5	10 080,7
Farben, Lacke u. Kitte	b	39 145	52 351	58 426	Steingut- und	b	7 216	12 136	15 700
Dextrine, Gelatine	a	2 785,6	3 997,1	4 983,1	Porzellanwaren . . .	b			
und Leime . . . . .	b	5 287	7 512	9 763	Glaswaren . . . . .	a	41 418,5	50 857,8	74 862,9
Sprengstoffe, Schieß-	a	2 202,6	5 384,1	5 223,1		b	19 217	26 251	39 587
bedarf, Zündwaren	b	15 382	23 791	25 497	Messerschmiedewaren	a	5 180,3	5 943,1	6 428,7
Sonstige chemische	a	263 499,2	314 112,1	346 158,9		b	88 418	95 077	104 959
Vorzeugnisse . . . .	b	227 686	298 084	337 272	Werkzeuge und land-	a	32 276,4	41 781,8	46 550,4
Gußröhren . . . . .	b	30 782,4	39 605,8	29 328,1	wirtschaftliche Geräte	b	151 009	188 025	222 576
	a	15 737	18 018	14 883	Sonstige Eisenwaren	a	366 227,3	354 447,4	378 489,3
Stahlröhren . . . . .	b	295 213,3	375 100,6	371 242,6		b	606 646	588 713	685 594
	a	318 948	312 849	325 968	Waren aus Kupfer	a	1 755,4	3 090,7	3 208,8
Stab- und Formeisen	b	484 172,0	679 981,0	696 327,8	und K.-Legierungen	b	14 407	22 346	27 642
	a	270 700	324 954	384 816	Edelmetall-, vergol-	a	311,2	100,8	109,5
Blech aus Eisen . . .	b	281 217,8	383 822,2	423 108,1	dete und versilberte	b	4 756	3 920	4 544
	a	204 654	222 052	265 989	Waren . . . . .	a	23 396,3	29 432,2	30 922,8
Draht aus Eisen . . .	b	189 270,3	215 818,9	222 832,0	Sonstige Waren aus	b	106 949	130 042	147 111
	a	104 848	119 273	145 435	unedlen Metallen . .	a	74 169,0	72 611,5	67 458,5
Eisenbahnoberbau-	b	115 778,3	106 704,4	171 022,3	Werkzeugmaschinen	b	353 818	344 886	307 270
material . . . . .	a	61 521	76 587	81 260	(einschl. Walzwerks-	a			
Schmiedbarer Guß,	b	32 931,2	34 061,2	32 964,5	anlagen) . . . . .	a	17 875,9	20 989,4	23 065,1
Schmiedestücke . . .	b	32 716	32 108	31 294	Maschinen für die	b	137 624	166 267	187 399
Kupfer, K.-	a	11 273,3	19 703,7	19 378,4	Spinnstoff-, Leder- u.	a	26 065,6	39 539,4	47 194,4
Legierungen	b	45 425	74 864	92 911	Lederwarenindustrie	b	89 453	136 057	179 867
Aluminium, A-	a	4 188,1	4 473,9	6 423,2	Landwirtschaftliche	a	3 222,0	3 545,8	3 255,1
Bleche, Draht	b	17 780	17 650	24 706	Maschinen einschl.	b	20 982	12 831	9 860
sonstigen unedlen	a	11 958,1	11 145,0	10 180,6	Ackerschlepper . . .	a	6 222,0	3 545,8	3 255,1
Edel-	b	27 594	28 808	27 789	Dampflokomotiven	b	11 904,6	14 208,0	15 519,5
metallen . . . . .	a	0,1	0,1	0,1		b	65 637	76 472	80 749
	b	10	27	32	Kraftmaschinen . . .	a	7 683,7	8 198,7	9 628,5
Edelsteine, Schmuck-	a	—	1,8	0,2	Pumpen, Druckluft-	b	53 087	57 125	65 343
steine, Perlen, be-	b	—	7 398	785	maschinen und dgl.	a	34 738,0	38 776,1	39 343,9
Sonstige Vorzeug-	a	7 432,0	10 007,6	12 341,4	Fördermittel . . . .	b	110 352	121 267	125 537
nisse . . . . .	b	78 701	91 657	94 430	Papier- und Druck-	a	9 646,6	9 574,4	13 804,4
					maschinen . . . . .	b	60 047	64 535	86 256
					Büromaschinen . . .	a	351,6	468,2	705,2
						b	8 018	12 404	20 807
b) Enderzeugnisse	a <sup>3)</sup>	1 051 356,0	1 117 919,1	1 273 246,2	Maschinen für die	a	11 573,1	17 807,4	21 806,8
Strick-, Seide oder	b	3 334 478	3 727 552	4 314 463	Nahrungs- und Ge- nußmittelindustrie	b	52 714	63 905	81 100
Wirk-, Chemiefasern	a	55,3	87,7	116,3	Sonstige Maschinen	a	178 958,1	138 660,3	154 244,4
waren und dgl. aus	b	4 715	5 125	5 931		b	559 237	485 129	518 419
Wolle und anderen	a	23,7	41,1	30,6	Wasserfahrzeuge . .	a <sup>3)</sup>	20	24	28
Tierhaaren	b	1 116	1 696	1 773	Kraftfahrzeuge, Luft-	a	2 320	1 064	13 989
Baumwolle	a	58,3	64,6	27,9	fahrzeuge . . . . .	b	31 697,1	53 237,0	66 537,6
Seide oder Chemiefasern	b	1 421	1 643	971	Fahrräder . . . . .	a	153 271	246 367	289 211
Wolle und anderen	a	146,5	189,0	192,0		b	12 320,2	19 434,9	21 770,2
Tierhaaren	b	4 600	6 170	6 955	Sonstige Fahrzeuge	a	41 624	63 232	76 101
Sonstige Kleidung	a	17,4	102,6	89,9		b	25 545,1	20 798,2	26 005,8
und dgl. aus	b	916	4 961	4 634	Elektrotechnische Er-	a	43 607	45 266	52 359
Baumwolle	a	555,3	821,2	1 046,8	zeugnisse (auch elektr.	b	55 958,6	76 855,5	93 663,0
Flachs, Hanf, Jute,	b	7 576	10 774	14 815	Maschinen) . . . . .	a	279 781	367 095	472 006
Hartfasern und dgl.	a	89,9	148,4	194,6	Uhren . . . . .	b	14,7	13,5	46,8
Hüte . . . . .	b	2 492	4 244	5 657	Feinmechanische und	a	444	433	1 714
Sonstige Spinnstoff-	a	6,9	16,0	26,1	optische Erzeugnisse	b	1 808,4	2 298,5	2 496,0
waren . . . . .	b	542	864	1 505	Waren aus Wachs	a	38 943	45 769	54 052
Pelzwaren . . . . .	a	2 088,5	4 253,6	4 291,5	oder Fetten; Seifen	b	1 119,9	1 562,3	879,0
	b	10 298	15 624	18 308	Waren aus Kunst-	a	1 462	2 134	1 977
	a	6,3	2,0	3,0	stoffen . . . . .	b	894,6	1 414,8	2 232,4
Schuhe aus Leder . .	b	264	90	217	Spielfilme und andere	a	13 659	19 696	28 675
Andere Lederwaren	a	36,3	96,7	134,8	belichtete Filme und	b	0,3	1,4	0,4
Papierwaren . . . .	b	664	1 616	2 092	Platten . . . . .	a	119	249	373
Bücher, Karten, Noten, Bilder	a	159,3	205,5	196,9	Bleistifte und che-	b	74,3	118,7	153,7
Holzwaren . . . . .	b	3 741	4 728	5 527	mischer Bürobedarf	a	688	1 031	1 317
Kautschukwaren . .	a	2 607,4	4 038,5	5 336,8	Kosmetische Erzeug-	b	420,6	509,0	612,5
Steinwaren . . . . .	b	9 949	17 202	22 906	nisse . . . . .	a	3 004	3 958	4 592
	a	1 575,3	1 891,0	2 689,4	Sonstige chemische	b	38 654,6	48 248,1	66 402,6
	b	12 056	13 378	16 386	Erzeugnisse . . . .	a	141 482	177 580	226 085
	a	5 962,8	9 237,0	10 447,5	Musikinstrumente . .	b	262,9	308,9	634,4
	b	11 343	17 223	23 395	Kinderspielzeug	a	1 948	2 416	3 897
	a	1 537,8	1 922,0	2 180,2	Christbaumschmuck	b	750,1	1 060,6	1 248,2
	b	10 788	13 844	15 797	Sonstige	a	6 239	8 438	9 229
	a	10 363,5	8 068,0	13 922,8	Enderzeugnisse . . .	b	1 324,8	1 877,3	2 957,6
	b	4 808	4 365	5 868		a	9 011	12 388	16 329
					Reiner Warenverkehr	a <sup>3)</sup>	36 218 438,1	41 509 821,8	40 110 669,9
						b	7 977 699	8 952 833	9 918 129



## 3. Ausfuhr 1955 nach Erdteilen und Ländern

Verbrauchsland	Ernährungs- wirtschaft	Gewerbliche Wirtschaft				Ausfuhr insgesamt	
		Rohstoffe	Halbwaren	Vor-	End-	1955	dagegen 1954
				erzeugnisse			
1000 DM							
Europa	77 557	1 093 847	1 498 953	1 731 217	2 771 444	7 173 018	6 427 594
Badische Zollausschlüsse	—	—	—	—	1	1	3
Saarland	1 064	65 789	22 520	13 966	67 846	171 185	128 830
Ostgebiete des Deutschen Reiches z. Z. unter polnischer Verwaltung	—	—	—	—	—	—	—
Ostgebiete des Deutschen Reiches z. Z. unter sowjetischer Verwaltung	—	—	—	—	—	—	—
Albanien	—	1	—	3	39	43	5
Belgien	21 044	106 130	49 682	105 711	285 647	568 214	529 900
Luxemburg	867	16 530	250 607	5 069	50 199	323 272	304 936
Bulgarien	—	136	37	6 780	3 784	10 687	9 886
Dänemark	3 200	15 628	99 996	118 611	113 417	350 852	369 003
Finnland	947	637	20 721	41 821	55 296	119 422	72 013
Frankreich	7 128	218 329	356 123	89 833	167 860	839 273	730 150
Griechenland	109	5 939	27 457	35 038	41 377	109 920	103 899
Großbritannien	5 489	22 379	37 345	90 988	144 460	300 661	283 191
Malta; Gibraltar	13	—	32	551	1 529	2 125	1 835
Irland (Republik)	556	147	2 632	11 156	28 881	43 372	26 810
Island	87	26	541	3 502	6 925	11 031	11 496
Italien	2 435	200 111	88 311	80 375	217 207	588 439	589 235 <sup>1)</sup>
Jugoslawien	45	8 087	15 083	10 111	68 029	101 355	130 684
Niederlande	20 749	222 945	145 363	329 852	497 863	1 216 772	1 081 402
Norwegen	1 454	2 234	18 136	89 543	90 648	202 015	199 116
Österreich	2 759	105 652	66 438	89 447	188 638	452 934	420 522
Polen	1 214	1 142	2 211	29 095	11 250	44 912	37 617
Portugal	95	8 482	8 260	26 707	39 564	83 108	76 902
Rumänien	79	1 563	7 968	8 073	3 307	20 990	20 626
Schweden	2 856	24 828	144 754	195 776	279 561	647 775	561 717
Schweiz	2 087	65 893	62 826	170 285	211 195	512 286	418 474
Spanien	82	1 041	37 457	28 021	88 121	154 722	127 974
Tschechoslowakei	176	10	3 364	10 917	4 143	18 610	14 073
Türkei	21	30	5 602	116 916	95 748	218 317	116 566
Ungarn	3 051	158	25 482	18 407	7 827	54 925	50 060
U. d. S. Sowjetrepubliken	—	—	5	4 663	1 132	5 800	11 669
Litauen, Lettland, Estland	—	—	—	—	—	—	—
Afrika	1 585	2 325	40 505	148 176	270 838	463 429	423 098
Ägypten	122	238	9 542	17 731	47 069	74 702	70 137
Äthiopien	36	651	146	989	3 641	5 463	4 526
Liberia	23	4	365	388	2 041	2 821	1 999
Libyen	359	—	56	817	1 777	3 009	1 741
Belgisch-Kongo	50	2	268	5 682	28 345	34 347	33 507
Ruanda-Urundi	—	—	1	120	912	1 033	647
Britisch-Somaliland	—	—	—	28	—	28	2
Kenya und Uganda	156	2	214	12 578	19 312	32 262	27 784
Tanganyika	14	1	1 176	2 087	4 552	7 830	4 884
Sansibar und Pemba	30	—	78	578	1 295	1 981	1 850
Gambia	2	—	—	195	318	515	170
Goldküste	34	2	425	5 999	8 954	15 414	15 473
Britisch-Togo	—	—	—	—	11	11	15
Nigerien	99	111	808	23 760	19 775	44 553	54 182
Britisch-Kamerun	11	—	—	162	54	227	92
Sierra Leone	11	—	—	661	1 133	1 805	928
St. Helena	—	—	—	3	—	3	—
Nord-Rhodesien	—	—	105	202	577	884	169
Süd-Rhodesien	1	1	3 775	759	3 128	7 664	3 194
Nyassaland	—	—	1	80	883	964	499
Südafrikanische Union	120	878	7 938	29 805	63 986	102 727	76 007
Südwestafrika	42	—	73	2 424	3 400	5 939	5 101
Britisch-Ägyptischer Sudan	159	1	35	1 651	4 354	6 200	7 603
Algerien	13	3	923	740	3 358	5 037	5 345
Tunesien	29	—	260	917	1 615	2 821	2 270
Französisch-Marokko	59	125	1 448	12 565	17 269	31 466	24 622
Französisch-Westafrika	7	300	1 186	11 032	5 243	17 768	23 711
Französisch-Kamerun	16	—	1 014	1 273	1 427	3 730	5 548
Französisch-Togo	—	—	301	195	253	749	981
Französisch-Äquatorialafrika	17	—	1 229	1 089	1 950	4 285	3 569
Französisch-Somaliland	4	—	—	16	137	157	225
Madagaskar	38	—	4	427	1 442	1 911	2 798
Angola	26	6	231	7 518	9 964	17 745	21 481
Portugiesisch-Guinea	16	—	9	154	614	793	—
Mocambique	9	—	252	4 108	6 607	10 976	10 712
Kanarische Inseln	2	—	8 585	490	1 662	10 739	8 124
Spanisch-Marokko	7	—	45	528	2 116	2 696	1 668
Spanisch-Guinea	19	—	1	75	422	517	866
Italienisch-Somaliland	—	—	—	—	104	104	59
Tanger	54	—	11	350	1 138	1 553	1 109

1) Einschl. Triest.

## 3. Ausfuhr 1955 nach Erdteilen und Ländern

Verbrauchsland	Ernährungs- wirtschaft	Gewerbliche Wirtschaft				Ausfuhr insgesamt	
		Rohstoffe	Halbwaren	Vor-	End-	1955	dagegen 1954
				erzeugnisse			
				1000 DM			
Asien	9 568	4 361	125 504	284 241	501 290	924 964	770 580
Afghanistan	7	—	19	507	3 129	3 662	5 492
Bhutan	—	—	—	—	2	2	—
Burma	—	—	208	3 355	15 928	19 491	20 452
China	—	—	44 463	9 791	5 657	59 911	33 240
Formosa	—	51	1 039	7 136	3 813	12 039	7 870
Indonesien	20	293	4 382	28 766	60 836	94 297	68 102
Irak	184	548	841	9 116	17 140	27 329	25 065
Iran	5	690	1 024	29 527	32 069	63 315	63 148
Israel	53	513	14 519	50 225	26 149	91 464	102 422
Japan	44	312	1 119	22 288	32 497	56 260	53 091
Jemen	—	—	—	8	68	76	909
Jordanien	1 183	4	97	1 309	3 083	5 676	3 133
Korea	—	—	5 885	6 250	5 478	17 613	13 473
Libanon	4438	74	1 409	4 094	10 750	20 765	15 081
Mascat und Oman	—	—	—	13	28	41	22
Mongolische Volksrepublik	—	—	—	—	—	—	—
Nepal	—	—	—	—	—	—	2
Philippinen	3	8	2 330	7 709	13 912	23 962	19 393
Saudi-Arabien	48	1	1 498	5 100	9 066	15 713	14 603
Syrien	470	1 030	2 851	7 142	15 960	27 453	22 625
Thailand (Siam)	11	12	1 559	10 398	20 087	32 067	36 806
Aden	16	—	175	471	1 897	2 559	2 393
Bahrein	10	41	67	826	1 236	2 180	1 567
Britisch-Borneo	6	—	—	711	310	1 027	1 103
Ceylon	2 463	9	438	1 385	4 982	9 277	6 662
Cypern	83	—	150	987	7 202	8 422	4 416
Hongkong	112	542	1 593	11 791	7 082	21 120	26 045
Indien	100	198	33 089	40 767	130 563	204 717	136 486 <sup>1)</sup>
Kuweit	88	—	5	1 934	3 229	5 256	6 145
Malediven	—	—	—	6	—	6	—
Pakistan	19	24	5 041	11 024	40 779	56 887	44 167
Singapore u. Malaisische Föderation	160	4	1 464	10 662	19 302	31 592	26 848
Kambodscha	—	—	—	11	673	684	204
Laos	—	—	—	—	3	3	17
Vietnam	17	—	732	553	6 493	7 795	1 942
Portugiesisch-Indien	28	2	7	379	1 714	2 130	7 603
Ryukyu-Inseln	—	—	—	—	173	173	53
Amerika	14 206	16 604	108 301	394 046	715 258	1 248 415	1 225 834
Vereinigte Staaten von Amerika	12 729	13 112	50 654	121 278	208 322	406 095	364 686
Kanada	739	522	10 750	20 568	39 413	71 992	56 321
St. Pierre und Miquelon	—	—	—	—	2	2	6
Costa Rica	23	—	484	2 619	5 797	8 923	8 638
Dominikanische Republik	6	1	723	2 869	3 730	7 334	6 149
Guatemala	17	30	295	2 330	6 616	9 288	7 732
Haiti (Republik)	—	1	85	588	1 937	2 611	4 140
Honduras (Republik)	5	—	457	604	2 241	3 307	3 500
Kuba	43	—	2 382	7 083	19 906	29 414	23 541
Mexiko	23	251	1 685	13 182	34 137	49 278	53 257
Nicaragua	20	4	488	868	5 049	6 429	11 771
Panama (o. Kan. Z.)	37	2	127	536	2 559	3 261	2 433
Salvador	8	11	403	1 702	7 572	9 696	7 514
Britisch-Honduras	—	—	—	54	61	115	41
Britisch-Westindien	31	2	1 117	3 110	5 813	10 078	5 553
Französisch-Westindien	—	—	2	43	195	245	297
Niederländische Antillen	3	—	243	1 929	2 511	4 691	2 010
Panama Kanalzone	1	—	—	13	20	34	—
Puerto Rico	5	—	5	2 276	2 628	4 914	5 235
Argentinien	108	23	14 603	41 720	68 673	125 127	101 882
Bolivien	29	1 864	528	9 388	7 128	18 937	11 945
Brasilien	62	80	9 433	27 859	71 993	109 427	245 678
Chile	65	39	2 633	15 768	19 535	38 040	39 642
Ecuador	24	16	1 037	3 441	9 183	13 701	13 271
Kolumbien	37	19	2 311	28 169	68 613	99 149	82 510
Paraguay	1	—	14	835	3 550	4 400	4 129
Peru	52	34	703	9 927	25 404	36 120	27 183
Uruguay	43	436	3 905	9 259	14 154	27 797	39 469
Venezuela	86	153	2 176	65 474	76 572	144 461	95 481
Britisch-Guayana	5	—	1 032	427	935	2 399	628
Französisch-Guayana	—	—	—	—	84	84	39
Surinam	4	4	16	122	970	1 116	1 153

<sup>1)</sup> Einschl. Fr.-Indien.



## 3. Ausfuhr 1955 nach Erdteilen und Ländern

Verbrauchsland	Ernährungs- wirtschaft	Gewerbliche Wirtschaft				Ausfuhr insgesamt	
		Rohstoffe	Halbwaren	Vor-	End-	1955	dagegen 1954
				erzeugnisse			
				1000 DM			
<b>Australien-Ozeanien . . . . .</b>	<b>134</b>	<b>153</b>	<b>8 379</b>	<b>44 004</b>	<b>55 633</b>	<b>108 303</b>	<b>105 727</b>
Australischer Bund . . . . .	88	82	7 118	34 045	41 869	83 202	85 523
Neu-Guinea. . . . .	2	—	3	24	619	648	483
Nauru . . . . .	—	—	—	—	—	—	3
Neuseeland . . . . .	26	70	435	9 035	11 524	21 090	14 554
West-Samoa . . . . .	—	—	—	51	67	118	118
Britisch-Ozeanien . . . . .	—	—	264	160	219	648	410
Französisch-Ozeanien . . . . .	—	—	493	42	242	777	3 345
Neue Hebriden . . . . .	—	—	—	7	2	9	3
Niederländisch Neu-Guinea . . . . .	18	1	17	640	1 028	1 704	1 260
Hawaii . . . . .	—	—	49	—	62	111	28
Karolinen, Marianen, Marschall-Inseln . . . . .	—	—	—	—	1	1	—
<b>Eismeergebiete und sonstige Ausfuhr . . . . .</b>	<b>—</b>	<b>—</b>	<b>—</b>	<b>—</b>	<b>—</b>	<b>—</b>	<b>—</b>
Gebiete im Nördlichen Eismeer. . . . .	—	—	—	—	—	—	—
Gebiete im Südlichen Eismeer . . . . .	—	—	—	—	—	—	—
Nicht ermittelte Länder . . . . .	—	—	—	—	—	—	—
Schiffsbedarf . . . . .	—	—	—	—	—	—	—
<b>Insgesamt</b>	<b>103 050</b>	<b>1 117 290</b>	<b>1 781 642</b>	<b>2 601 684</b>	<b>4 314 463</b>	<b>9 918 129</b>	<b>8 952 833</b>

## 4. Ausfuhr 1950—1955 nach Mitglieds- und Nichtmitgliedsländern der OEEC

(Wirtschaftsräume)

Ländergruppe	1950	1951	1952	1953	1954	1955
	1000 DM					
<b>Mitgliedsländer . . . . .</b>	<b>3 197 793</b>	<b>4 682 299</b>	<b>5 426 472</b>	<b>5 529 093</b>	<b>6 287 509</b>	<b>6 975 095</b>
„Sterling“-Länder . . . . .	300 724	543 197	595 974	453 136	503 361	547 215
Nicht-„Sterling“-Länder . . . . .	2 897 069	4 139 102	4 830 498	5 075 957	5 784 148	6 427 880
<b>Nichtmitgliedsländer . . . . .</b>	<b>1 074 605</b>	<b>2 199 989</b>	<b>2 295 238</b>	<b>2 434 566</b>	<b>2 665 324</b>	<b>2 943 034</b>
Westliche Hemisphäre . . . . .	498 552	1 232 968	1 082 022	1 162 697	1 216 188	1 230 020
Vereinigte Staaten von Amerika . . . . .	194 744	513 605	392 086	457 116	370 002	411 328
Kanada . . . . .	13 157	48 298	33 410	38 108	56 321	71 992
Mittelamerika . . . . .	57 994	104 772	86 842	119 210	128 675	129 541
Südamerika . . . . .	232 657	566 293	569 684	548 263	661 190	617 159
„Sterling“-Länder . . . . .	178 841	340 028	324 684	399 199	423 159	549 681
Osteuropa . . . . .	233 680	303 937	426 280	299 719	346 133	376 744
Andere Nichtmitgliedsländer . . . . .	163 532	323 056	462 252	572 951	679 844	786 639
<b>Eismeergebiete und sonstige Ausfuhr . . . . .</b>	<b>19 394</b>	<b>22 880</b>	<b>26 545</b>	<b>14 040</b>	<b>—</b>	<b>—</b>
<b>Insgesamt</b>	<b>4 291 792</b>	<b>6 905 168</b>	<b>7 748 255</b>	<b>7 977 699</b>	<b>8 952 833</b>	<b>9 918 129</b>

# XIV. Geld und Kredit

## Erläuterungen

Die Übersichten 1—5 wurden nach den Angaben der Landeszentralbank von Nordrhein-Westfalen erstellt. Für die Übersichten 2—5 gilt allgemein folgendes: Erfasst sind alle zur monatlichen Bilanzstatistik berichtenden Kreditinstitute, jedoch ohne Landeszentralbank, Kreditinstitute mit Sonderaufgaben, Teilzahlungskreditinstitute, Postscheckämter und ländliche Kreditgenossenschaften, deren Bilanzsumme am 31. 8. 1948 weniger als 2 Mill. RM bzw. am 31. 12. 1953 weniger als 500000 DM betrug. Teilzahlungskreditinstitute sind ab 1. 1. 1955 in den Übersichten enthalten. Sonstige Abweichungen sind bei den betreffenden Übersichten vermerkt.

## 1. Ausweis der Landeszentralbank 1949—1956 \*)

1000 DM

Bilanzposten	1949	1950	1951	1952	1953	1954	1955		1956
	Dezember						Juni	Dez.	Juni
Aktiva									
Guthaben bei der Bank deutscher Länder . . . . .	77 813	40 309	126 679	152 520	170 085	373 113	269 606	186 607	66 493
Postscheckguthaben . . . . .	299	203	193	341	366	481	2	527	1
Wechsel <sup>1)</sup> . . . . .	269 445	217 362	268 842	409 136	435 163	570 508	354 743	829 329	696 159
Wertpapiere . . . . .	—	387	14 997	14 408	13 900	2 701	89	89	89
davon									
am offenen Markt gekaufte . . .	—	387	14 922	14 333	13 825	2 628	—	—	—
sonstige . . . . .	—	—	75	75	75	73	89	89	89
Ausgleichsforderungen . . . . .	482 416	711 939	706 687	667 377	666 278	623 965	618 738	646 805	616 538
davon									
aus der eigenen Umstellung . .	454 879	631 214	631 214	631 214	643 792	618 322	615 348	645 672	615 675
angekaufte . . . . .	27 537	80 725	75 473	36 163	22 486	5 643	3 390	1 133	863
Lombardforderungen . . . . .	34 704	50 492	15 290	16 299	4 689	25 558	9 064	78 731	11 190
davon gegen									
Wechsel . . . . .	2 205	97	1	12 701	2 251	701	1	28 251	4 801
Ausgleichsforderungen . . . . .	32 499	50 395	16 138	3 621	2 435	3 768	7 978	3 958	5 608
sonstige Sicherheiten . . . . .	—	—	161	77	3	21 089	1 085	46 522	781
Beteiligung an der Bank deutscher Länder . . . . .	28 000	28 000	28 000	28 000	28 000	28 000	28 000	28 000	28 000
Sonstige Vermögenswerte . . . . .	106 089	134 466	167 403	73 518	63 330	64 158	49 144	63 498	54 916
Passiva									
Grundkapital . . . . .	65 000	65 000	65 000	65 000	65 000	65 000	65 000	65 000	65 000
Rücklagen und Rückstellungen . .	7 034	33 389	71 499	91 511	101 409	103 909	106 468	106 468	111 518
Einlagen . . . . .	639 953	1 028 359	1 058 460	1 063 515	1 155 804	1 470 317	1 138 677	1 603 814	1 258 807
davon									
von Kreditinstituten innerhalb des Landes (einschl. Postscheckämter) . . . . .	374 892	626 303	870 993	907 103	995 286	1 240 108	980 992	1 444 137	1 118 494
von Kreditinstituten in anderen deutschen Ländern . . . . .	542	344	239	292	1 172	195	217	162	212
von öffentlichen Verwaltungen . .	157 361	172 821	87 102	54 961	67 480	70 344	64 375	72 205	36 697
von alliierter Dienststellen . . .	25 908	10 688	7 759	16 307	8 187	6 938	16 556	2 489	11 467
von sonstigen inländischen Einlegern . . . . .	81 230	218 152	92 215	84 306	75 300	80 571	68 647	82 280	87 416
von ausländischen Einlegern . .	20	51	152	546	8 379	72 161	7 890	2 541	4 521
Schwebende Verrechnungen im Zentralbanksystem . . . . .	8 549	— 14 155	16 280	4 540	18 181	10 853	—	15 094	—
Sonstige Verbindlichkeiten . . . .	278 230	70 565	116 852	137 033	41 417	38 405	19 241	43 210	38 061
Bilanzsumme . . . . .	998 766	1 183 158	1 328 091	1 361 599	1 381 811	1 688 484	1 329 386	1 833 586	1 473 386
Verbindlichkeiten aus weitergegebenen Wechseln . . . . .	458 862	606 565	867 718	504 561	181 703	167 936	150 836	236 915	388 916

\*) Stand am Monatsende. — <sup>1)</sup> 1949 und 1950 einschl. Schecks.



## 2. Wichtige Zwischenausweispositionen der Geschäftsbanken 1950–1956\*)

Mill. DM

Bilanzposten	1950	1951	1952	1953	1954		1955		1956
	Dezember				Juni	Dez.	Juni	Dez.	Juni
Alle Institute									
Aktiva									
Barreserve und Postscheckguthaben . . . . .	651,4	972,7	1 009,8	1 107,3	867,8	1 309,8	1 056,9	1 559,9	1 187,5
Guthaben bei anderen Kreditinstituten . . . . .	756,7	1 009,4	1 316,6	1 817,5	2 214,0	2 425,5	2 930,4	2 564,8	2 703,6
Guthaben bei der Bank deutscher Länder für gestellte Akkreditive . . . . .	26,3	54,5	21,4	18,7	15,8	12,2	17,6	4,9	9,7
Kupons, Schecks, Inkassowechsel . . . . .	88,5	135,9	146,3	155,5	159,8	220,7	172,5	195,4	142,1
Wechsel . . . . .	1 163,5	1 418,7	2 317,5	2 777,4	2 616,3	3 267,3	3 533,2	3 658,0	3 424,2
darunter Handelswechsel . . . . .	1 063,4	1 330,7	2 191,5	2 683,8	2 538,8	3 164,3	3 377,9	3 496,4	3 344,7
Schatzwechsel und unverzinsliche Schatzanweisungen . . . . .	49,7	356,6	367,7	388,1	603,6	408,8	522,0	263,6	217,4
Wertpapiere und Konsortialbeteiligungen . . . . .	105,7	139,9	367,9	695,5	1 072,4	1 370,4	1 670,1	1 947,0	2 062,6
Ausgleichsforderungen . . . . .	1 268,4	1 342,8	1 374,6	1 383,4	1 378,5	1 373,9	1 409,8	1 386,2	1 431,3
Debitoren <sup>1)</sup> . . . . .	2 427,8	2 756,1	3 462,0	4 330,3	4 719,6	5 161,5	5 964,8	5 992,1	6 640,4
Langfristige Ausleihungen <sup>2)</sup> . . . . .	978,4	1 631,6	2 535,3	3 728,3	4 354,8	5 279,4	5 935,2	7 028,1	7 689,1
Durchlaufende Kredite . . . . .	388,4	716,1	1 222,0	407,3	591,9	762,0	1 566,3	1 930,3	2 168,9
Beteiligungen, Grundstücke und Gebäude . . . . .	125,0	191,7	285,2	360,8	382,3	416,2	454,9	509,4	540,6
Übrige Aktiva . . . . .	203,1	223,3	294,9	478,3	634,1	741,8	807,8	956,1	969,3
Passiva									
Einlagen der Nichtbankenkundschaft <sup>3)</sup> . . . . .	5 203,2	6 616,7	8 424,0	10 790,2	11 606,6	13 376,1	14 163,0	15 399,1	15 150,9
Einlagen von Kreditinstituten . . . . .	527,7	769,7	1 346,2	1 788,5	2 220,4	2 576,1	3 035,4	2 559,5	2 852,3
Eigene Akzepte und Solawechsel im Umlauf . . . . .	310,0	134,6	76,8	49,4	52,6	61,2	46,8	55,9	60,9
Aufgenommene Gelder (Nostroverpflichtungen) . . . . .	477,7	490,8	604,7	606,1	510,3	451,4	832,2	910,8	1 115,2
darunter mit Laufzeiten unter 6 Monaten . . . . .	175,1	162,5	253,0	213,3	227,0	244,8	646,0	767,5	867,0
Langfristig aufgenommene Darlehen und durchlaufende Kredite . . . . .	870,1	1 469,3	2 320,8	1 879,0	2 270,2	2 565,5	3 530,5	4 193,6	4 599,9
Eigene Schuldverschreibungen im Umlauf . . . . .	192,0	509,6	730,5	1 102,8	1 414,3	1 939,7	2 228,1	2 473,3	2 816,8
Eigenkapital (einschl. Rücklagen) . . . . .	189,6	251,0	400,3	518,7	564,6	624,5	795,0	879,9	1 068,2
Übrige Passiva . . . . .	462,6	707,6	817,9	913,7	971,9	1 155,0	1 410,5	1 523,7	1 522,5
Bilanzsumme . . . . .	8 232,9	10 949,3	14 721,2	17 648,4	19 610,9	22 749,5	26 041,5	27 995,8	29 186,7
Zahl der erfaßten Institute . . . . .	832	853	849	853	855	854	876	876	875
Kreditbanken									
Aktiva									
Barreserve und Postscheckguthaben . . . . .	322,2	549,6	534,7	584,5	389,8	669,2	485,7	747,8	518,5
Guthaben bei anderen Kreditinstituten . . . . .	252,6	342,4	412,9	560,0	352,1	613,9	590,7	642,1	549,8
Guthaben bei der Bank deutscher Länder für gestellte Akkreditive . . . . .	26,3	45,1	19,8	15,5	15,8	10,9	16,5	4,9	9,7
Kupons, Schecks, Inkassowechsel . . . . .	71,3	109,2	108,6	111,1	114,6	165,5	117,0	137,6	81,5
Wechsel . . . . .	806,2	909,4	1 467,3	1 869,9	1 724,5	2 182,7	2 260,5	2 482,4	2 262,1
darunter Handelswechsel . . . . .	760,2	837,0	1 370,1	1 812,3	1 678,6	2 107,5	2 183,0	2 406,4	2 181,8
Schatzwechsel und unverzinsliche Schatzanweisungen . . . . .	3,3	91,6	12,2	20,8	98,3	23,0	10,7	0,2	28,8
Wertpapiere und Konsortialbeteiligungen . . . . .	25,9	39,2	166,7	310,2	420,8	515,9	644,9	742,1	872,6
Ausgleichsforderungen . . . . .	317,0	318,5	309,1	306,7	297,8	290,4	295,7	291,1	317,3
Debitoren <sup>1)</sup> . . . . .	1 453,1	1 691,7	2 078,6	2 439,1	2 623,8	2 893,6	3 303,9	3 290,8	3 799,6
Langfristige Ausleihungen <sup>2)</sup> . . . . .	140,0	211,0	402,7	603,9	648,9	729,9	750,9	787,2	793,8
Durchlaufende Kredite . . . . .	11,0	48,9	99,8	96,5	201,6	178,1	204,7	212,6	189,3
Beteiligungen, Grundstücke und Gebäude . . . . .	38,9	75,6	140,1	175,8	185,8	192,6	227,0	248,6	261,5
Übrige Aktiva . . . . .	31,4	56,6	90,7	91,4	95,0	131,1	203,7	247,9	195,3
Passiva									
Einlagen der Nichtbankenkundschaft <sup>3)</sup> . . . . .	2 374,4	3 168,0	3 883,5	4 826,7	4 497,5	5 470,1	5 256,6	6 170,1	5 738,2
Einlagen von Kreditinstituten . . . . .	159,8	275,2	618,4	858,4	1 073,4	1 454,7	1 755,7	1 345,3	1 628,3
Eigene Akzepte und Solawechsel im Umlauf . . . . .	294,2	124,9	65,7	27,7	36,2	41,6	38,1	50,7	52,5
Aufgenommene Gelder (Nostroverpflichtungen) . . . . .	221,8	233,8	290,9	298,8	230,3	202,2	312,4	344,4	456,5
darunter mit Laufzeiten unter 6 Monaten . . . . .	16,9	33,3	106,4	150,5	146,3	162,2	247,0	287,9	374,9
Langfristig aufgenommene Darlehen und durchlaufende Kredite . . . . .	148,6	248,0	409,8	516,2	641,4	657,4	774,3	831,2	845,0
Eigene Schuldverschreibungen im Umlauf . . . . .	—	—	—	—	—	—	—	—	—
Eigenkapital (einschl. Rücklagen) . . . . .	55,3	89,4	187,5	254,1	271,4	279,4	386,9	418,5	524,0
Übrige Passiva . . . . .	245,1	349,5	387,4	403,5	418,6	491,4	587,9	675,1	635,3
Bilanzsumme . . . . .	3 499,2	4 488,3	5 843,2	7 185,4	7 168,8	8 596,8	9 111,9	9 835,3	9 879,8
Zahl der erfaßten Institute . . . . .	36	54	54	57	57	57	62	61	62

\*) Stand am Monatsende. — <sup>1)</sup> Forderungen mit Laufzeiten unter 4 Jahren. — <sup>2)</sup> Mit Laufzeiten von 4 Jahren und mehr. — <sup>3)</sup> Sichteinlagen, Termineinlagen und Spareinlagen.

## 2. Wichtige Zwischenausweispositionen der Geschäftsbanken 1950—1956\*)

Mill. DM

Bilanzposten	1950	1951	1952	1953	1954		1955		1956
	Dezember				Juni	Dez.	Juni	Dez.	Juni

<b>Sparkassen und Girozentralen</b>									
<b>Aktiva</b>									
Barreserve und Postscheckguthaben . . . . .	291,2	354,7	391,6	410,3	395,1	521,3	453,1	674,8	550,4
Guthaben bei anderen Kreditinstituten . . . . .	455,7	543,7	725,3	1 028,7	1 572,4	1 404,5	1 887,5	1 495,1	1 691,3
Guthaben bei der Bank deutscher Länder für gestellte Akkreditive . . . . .	0,0	9,4	1,6	3,2	0,1	1,0	1,1	0,0	0,0
Kupons, Schecks, Inkassowechsel . . . . .	11,1	16,7	24,0	25,9	32,2	35,1	37,5	37,4	42,8
Wechsel . . . . .	340,9	481,8	784,3	813,1	786,3	964,0	976,1	878,7	817,0
darunter Handelswechsel . . . . .	289,1	468,3	768,9	781,4	758,6	930,6	948,3	844,5	788,6
Schatzwechsel und unverzinsliche Schatzanweisungen . . . . .	46,3	245,8	338,6	363,8	498,6	878,1	503,7	254,9	175,7
Wertpapiere und Konsortialbeteiligungen . . . . .	76,2	94,6	176,7	329,9	582,4	769,5	937,6	1 101,4	1 089,9
Ausgleichsforderungen . . . . .	762,8	791,4	823,6	825,8	828,0	825,7	826,3	816,2	812,5
Debitoren <sup>1)</sup> . . . . .	703,0	786,0	1 005,3	1 369,3	1 477,1	1 566,8	1 652,9	1 585,8	1 685,7
Langfristige Ausleihungen <sup>2)</sup> . . . . .	715,5	1 185,2	1 781,5	2 603,2	3 093,3	3 699,7	4 178,3	4 962,6	5 418,2
Durchlaufende Kredite . . . . .	372,3	648,4	1 092,8	272,2	344,1	511,5	695,0	948,1	1 132,1
Beteiligungen, Grundstücke und Gebäude . . . . .	55,3	77,2	103,4	133,8	140,2	161,7	172,9	193,1	205,8
Übrige Aktiva . . . . .	145,9	132,4	150,3	288,9	407,5	422,1	425,0	467,2	473,1
<b>Passiva</b>									
Einlagen der Nichtbankenkundschaft <sup>3)</sup> . . . . .	2 445,6	2 966,8	3 903,0	5 128,4	6 166,9	6 849,4	7 731,7	7 980,3	8 080,4
Einlagen von Kreditinstituten . . . . .	340,3	440,8	646,5	817,8	1 022,9	958,9	1 060,1	980,7	984,6
Eigene Akzepte und Solawechsel im Umlauf . . . . .	0,2	0,0	—	0,0	—	0,1	—	—	—
Aufgenommene Gelder (Nostroverpflichtungen) . . . . .	157,6	198,3	240,0	228,6	189,7	139,3	105,8	79,9	156,5
darunter mit Laufzeiten unter 6 Monaten . . . . .	68,1	70,0	79,5	11,4	23,1	10,0	19,8	23,8	18,6
Langfristig aufgenommene Darlehen und durchlaufende Kredite . . . . .	675,9	1 130,9	1 755,5	1 129,8	1 359,9	1 459,8	1 813,6	2 284,2	2 537,9
Eigene Schuldverschreibungen im Umlauf . . . . .	115,0	293,8	425,5	664,2	854,6	1 099,0	1 207,3	1 265,8	1 421,3
Eigenkapital (einschl. Rücklagen) . . . . .	84,1	92,8	101,8	124,0	145,0	177,6	230,2	251,7	307,6
Übrige Passiva . . . . .	157,5	243,9	326,7	375,3	418,3	576,9	598,3	572,7	606,2
Bilanzsumme . . . . .	3 976,2	5 367,3	7 399,0	8 468,1	10 157,3	11 261,0	12 747,0	13 415,3	14 094,5
Zahl der erfaßten Institute . . . . .	270	267	263	263	263	263	262	262	262

<b>Kreditgenossenschaften und Zentralbanken</b>									
<b>Aktiva</b>									
Barreserve und Postscheckguthaben . . . . .	34,3	63,0	76,0	102,2	74,1	106,9	109,1	119,4	109,0
Guthaben bei anderen Kreditinstituten . . . . .	38,1	84,9	110,2	130,2	145,2	180,6	185,4	217,7	265,2
Guthaben bei der Bank deutscher Länder für gestellte Akkreditive . . . . .	0,1	—	0,0	—	—	—	—	—	0,0
Kupons, Schecks, Inkassowechsel . . . . .	6,1	9,9	13,0	17,4	12,8	19,2	16,1	20,4	17,5
Wechsel . . . . .	15,7	26,1	57,6	84,3	94,2	109,3	125,5	132,2	131,4
darunter Handelswechsel . . . . .	13,4	23,9	54,1	80,3	90,4	105,0	119,9	126,1	124,4
Schatzwechsel und unverzinsliche Schatzanweisungen . . . . .	0,1	0,6	0,8	0,3	0,5	0,5	0,6	0,4	10,8
Wertpapiere und Konsortialbeteiligungen . . . . .	1,1	2,4	4,7	11,5	15,9	20,8	26,2	35,4	39,5
Ausgleichsforderungen . . . . .	152,5	156,3	160,0	161,2	161,2	160,8	157,1	146,7	145,4
Debitoren <sup>1)</sup> . . . . .	243,9	250,3	339,9	463,9	549,3	573,1	655,6	666,7	706,6
Langfristige Ausleihungen <sup>2)</sup> . . . . .	44,5	55,5	76,7	113,7	139,3	186,3	229,1	283,5	319,8
Durchlaufende Kredite . . . . .	4,5	10,6	19,8	27,7	37,4	58,2	77,6	95,2	109,9
Beteiligungen, Grundstücke und Gebäude . . . . .	13,4	16,7	24,6	31,3	34,3	39,4	43,7	50,7	53,8
Übrige Aktiva . . . . .	17,0	21,1	23,7	42,3	72,1	82,5	80,3	88,9	81,7
<b>Passiva</b>									
Einlagen der Nichtbankenkundschaft <sup>3)</sup> . . . . .	364,3	459,0	608,3	794,7	902,3	1 009,9	1 111,7	1 200,8	1281,3
Einlagen von Kreditinstituten . . . . .	27,7	53,5	81,0	105,9	112,8	148,1	173,9	187,7	205,7
Eigene Akzepte und Solawechsel im Umlauf . . . . .	11,1	8,1	9,3	8,0	5,6	5,7	5,2	3,2	5,5
Aufgenommene Gelder (Nostroverpflichtungen) . . . . .	85,2	45,7	37,5	48,6	60,7	47,0	63,9	54,9	45,9
darunter mit Laufzeiten unter 6 Monaten . . . . .	83,1	41,7	32,3	37,6	48,8	39,4	57,7	50,8	42,3
Langfristig aufgenommene Darlehen und durchlaufende Kredite . . . . .	26,7	40,2	76,5	108,7	132,1	183,5	201,7	233,2	260,7
Eigene Schuldverschreibungen im Umlauf . . . . .	—	—	—	—	—	—	—	—	—
Eigenkapital (einschl. Rücklagen) . . . . .	27,3	35,5	52,3	69,2	76,5	84,8	94,2	106,3	118,9
Übrige Passiva . . . . .	29,0	55,4	42,1	50,9	46,3	58,6	55,7	71,1	68,6
Bilanzsumme . . . . .	571,3	697,4	907,0	1 186,0	1 336,3	1 537,6	1 706,3	1 857,2	1986,6
Zahl der erfaßten Institute . . . . .	517	522	523	524	526	525	523	523	521

\*) Stand am Monatsende. — <sup>1)</sup> Forderungen mit Laufzeiten unter 4 Jahren. — <sup>2)</sup> Mit Laufzeiten von 4 Jahren und mehr. — <sup>3)</sup> Sichteinlagen, Termineinlagen und Spareinlagen.



### 3. Einlagen der Nichtbankenkundschaft und Kredite an die Nichtbankenkundschaft 1950 — 1956<sup>\*)</sup> Mill. DM

Art der Angabe	1950	1951	1952	1953	1954		1955		1956
	Dezember				Jun	Dezember	Jun	Dezember	Jun
Alle Institute <sup>1)</sup>									
Zahl der erfaßten Institute . . . . .	885	856	852	856	858	857	879	879	878
Sicht- und Termineinlagen . . . . .	4 271,4	5 433,6	6 533,3	7 726,9	7 627,8	8 581,4	8 670,2	9 440,0	8 740,0
davon									
von Wirtschaftsunternehmen und									
Privaten . . . . .	3 179,7	4 161,4	4 892,3	5 694,1	5 315,9	6 108,6	5 938,2	6 849,0	6 605,3
von öffentlich-rechtlichen									
Körperschaften . . . . .	1 091,7	1 272,2	1 641,0	2 032,8	2 311,9	2 472,8	2 733,0	2 591,0	2 134,7
Spareinlagen . . . . .	1 143,8	1 430,7	2 150,9	3 335,8	4 247,1	5 089,7	5 795,2	6 290,1	6 745,9
Einlagen insgesamt	5 415,2	6 864,3	8 684,2	11 062,7	11 874,9	13 671,1	14 465,4	15 730,1	15 485,9
Kurzfristige Kredite <sup>2)</sup> . . . . .	3 550,8	4 246,9	5 444,2	6 215,9	6 441,1	7 311,3	8 064,7	8 552,4	8 914,3
davon									
Buch- und Akzeptkredite . . . .	2 010,2	2 167,0	2 681,7	3 117,6	3 386,9	3 622,5	4 105,9	4 027,6	4 486,7
Wechselkredite . . . . .	1 540,6	2 079,9	2 762,5	3 098,3	3 054,2	3 688,8	3 958,8	4 524,8	4 427,6
Mittel- und langfristige Ausleihungen <sup>3)</sup>	1 391,0	2 417,7	3 885,1	4 832,7	5 637,9	6 863,9	8 489,3	9 982,2	10 970,4
Kredite insgesamt	4 941,8	6 664,6	9 329,3	11 048,6	12 079,0	14 175,2	16 554,0	18 534,6	19 884,7

#### Kreditbanken

Zahl der erfaßten Institute . . . . .	36	54	54	57	57	57	62	61	62
Sicht- und Termineinlagen . . . . .	2 256,2	2 975,0	3 581,2	4 362,9	3 890,8	4 662,9	4 315,9	5 208,8	4 741,9
davon									
von Wirtschaftsunternehmen und									
Privaten . . . . .	1 986,5	2 678,6	3 139,1	3 764,0	3 353,5	4 042,8	3 652,4	4 478,6	4 084,5
von öffentlich-rechtlichen									
Körperschaften . . . . .	269,7	296,4	442,1	598,9	537,3	620,1	663,5	735,2	687,4
Spareinlagen . . . . .	118,2	193,0	302,3	463,8	606,7	807,2	940,7	961,3	996,3
<b>Einlagen zusammen</b>	<b>2 374,4</b>	<b>3 168,0</b>	<b>3 883,5</b>	<b>4 826,7</b>	<b>4 497,5</b>	<b>5 470,1</b>	<b>5 256,6</b>	<b>6 170,1</b>	<b>5 738,2</b>
Kurzfristige Kredite <sup>2)</sup> . . . . .	2 625,6	3 164,7	3 934,6	4 300,0	4 383,8	5 014,8	5 413,2	5 905,7	6 051,1
davon									
Buch- und Akzeptkredite . . . .	1 362,4	1 502,5	1 798,6	1 966,2	2 109,2	2 219,5	2 602,8	2 500,8	2 854,8
Wechselkredite . . . . .	1 263,2	1 662,2	2 136,0	2 333,8	2 274,6	2 795,3	2 810,4	3 404,9	3 196,3
Mittel- und langfristige Ausleihungen <sup>3)</sup>	196,6	344,4	596,4	954,2	1 109,1	1 280,7	1 291,8	1 395,2	1 478,5
<b>Kredite zusammen</b>	<b>2 822,2</b>	<b>3 509,1</b>	<b>4 531,0</b>	<b>5 254,2</b>	<b>5 492,9</b>	<b>6 295,5</b>	<b>6 705,0</b>	<b>7 300,9</b>	<b>7 529,6</b>

#### Sparkassen und Girozentralen

Zahl der erfaßten Institute . . . . .	270	267	263	263	263	263	262	262	262
Sicht- und Termineinlagen . . . . .	1 573,9	1 914,9	2 322,3	2 658,4	3 037,5	3 162,9	3 548,8	3 390,0	3 124,8
davon									
von Wirtschaftsunternehmen und									
Privaten . . . . .	786,8	976,6	1 179,4	1 284,7	1 323,2	1 376,5	1 554,8	1 610,1	1 714,1
von öffentlich-rechtlichen									
Körperschaften . . . . .	788,1	938,3	1 142,9	1 373,7	1 714,3	1 786,4	1 994,5	1 779,9	1 410,7
Spareinlagen . . . . .	871,7	1 051,9	1 580,7	2 470,1	3 129,4	3 686,5	4 182,9	4 590,3	4 955,6
<b>Einlagen zusammen</b>	<b>2 445,6</b>	<b>2 966,8</b>	<b>3 903,0</b>	<b>5 128,5</b>	<b>6 166,9</b>	<b>6 849,4</b>	<b>7 731,7</b>	<b>7 980,3</b>	<b>8 080,4</b>
Kurzfristige Kredite <sup>2)</sup> . . . . .	671,5	789,0	1 096,1	1 352,2	1 413,1	1 559,5	1 644,1	1 549,8	1 686,2
davon									
Buch- und Akzeptkredite . . . .	480,9	476,0	605,6	760,5	818,1	883,3	928,7	896,7	971,7
Wechselkredite . . . . .	190,6	313,0	490,5	591,7	595,0	676,2	715,4	653,1	714,5
Mittel- und langfristige Ausleihungen <sup>3)</sup>	1 023,1	1 777,3	2 862,8	3 248,9	3 790,3	4 573,0	5 243,2	6 191,1	6 818,1
<b>Kredite zusammen</b>	<b>1 694,6</b>	<b>2 566,3</b>	<b>3 958,9</b>	<b>4 601,1</b>	<b>5 203,4</b>	<b>6 132,5</b>	<b>6 887,3</b>	<b>7 740,9</b>	<b>8 504,3</b>

#### Kreditgenossenschaften und Zentralkassen

Zahl der erfaßten Institute . . . . .	517	522	523	524	526	525	523	523	521
Sicht- und Termineinlagen . . . . .	212,4	274,6	341,3	393,5	392,0	415,4	440,1	462,3	487,6
davon									
von Wirtschaftsunternehmen und									
Privaten . . . . .	207,9	269,1	326,7	372,4	370,6	390,4	416,7	437,8	468,9
von öffentlich-rechtlichen									
Körperschaften . . . . .	4,5	5,5	14,6	21,1	21,4	25,0	24,4	24,5	18,7
Spareinlagen . . . . .	151,8	184,4	267,0	401,2	510,3	594,5	671,6	738,5	793,7
<b>Einlagen zusammen</b>	<b>364,2</b>	<b>459,0</b>	<b>608,3</b>	<b>794,7</b>	<b>902,3</b>	<b>1 009,9</b>	<b>1 111,7</b>	<b>1 200,8</b>	<b>1 281,3</b>
Kurzfristige Kredite <sup>2)</sup> . . . . .	209,2	234,9	338,1	462,7	548,1	574,6	643,4	667,7	718,7
davon									
Buch- und Akzeptkredite . . . .	148,2	174,7	248,8	342,8	406,2	418,0	476,0	485,0	521,2
Wechselkredite . . . . .	61,0	60,2	89,3	119,9	141,9	156,6	167,4	182,7	197,5
Mittel- und langfristige Ausleihungen <sup>3)</sup>	83,8	93,8	133,1	201,5	240,4	306,1	368,0	436,1	479,4
<b>Kredite zusammen</b>	<b>293,0</b>	<b>328,7</b>	<b>471,2</b>	<b>664,2</b>	<b>788,5</b>	<b>880,7</b>	<b>1 005,4</b>	<b>1 103,8</b>	<b>1 198,1</b>

<sup>\*)</sup> Stand am Monatsende. — <sup>1)</sup> Einschließlich Postscheckämter. — <sup>2)</sup> Mit Laufzeiten unter 6 Monaten. — <sup>3)</sup> Mit mindestens sechsmonatiger Laufzeit.

#### 4. Hauptergebnisse der monatlichen Mindestreservemeldungen der Kreditinstitute

1950—1956\*)

Mill. DM

Mindestreserven	1950	1951	1952	1953	1954		1955		1956
	Dezember				Juni	Dez.	Juni	Dez.	Juni
Alle Institute									
Zahl der reservepflichtigen Institute .	1 557	1 554	1 551	1 540	1 542	1 536	1 529	1 523	1 513
Reservesoll . . . . .	536,3	688,1	692,8	811,9	874,4	933,3	1 028,6	1 229,8	1 201,0
Überschußreserven . . . . .	49,0	31,5	34,3	42,0	18,8	75,8	19,7	90,8	25,9
Reservefehlbeträge . . . . .	5,8	1,1	0,5	0,4	1,3	0,7	0,5	0,7	0,3
Kreditbanken									
Zahl der reservepflichtigen Institute .	56	54	56	55	56	54	61	61	61
Reservesoll . . . . .	250,2	339,9	345,7	396,4	389,6	413,9	443,9	527,9	541,8
Überschußreserven . . . . .	16,1	19,3	12,7	21,4	6,5	39,5	9,7	15,3	11,6
Reservefehlbeträge . . . . .	0,2	0,3	0,1	0,2	0,5	0,4	0,3	0,4	0,1
Sparkassen und Girozentralen									
Zahl der reservepflichtigen Institute .	270	267	264	263	263	263	262	262	262
Reservesoll . . . . .	216,4	264,0	266,5	317,7	372,1	398,2	455,3	546,3	553,5
Überschußreserven . . . . .	30,4	7,1	15,5	12,2	7,5	20,8	4,9	50,8	10,6
Reservefehlbeträge . . . . .	0,8	0,3	0,3	0,1	0,5	0,2	0,1	0,2	0,0
Kreditgenossenschaften und Zentralkassen									
Zahl der reservepflichtigen Institute .	1 209	1 209	1 204	1 195	1 193	1 187	1 180	1 172	1 170
Reservesoll . . . . .	35,3	44,7	42,5	53,1	58,5	63,8	69,4	87,2	94,0
Überschußreserven . . . . .	1,2	3,2	3,8	3,8	2,6	5,5	2,6	4,4	2,7
Reservefehlbeträge . . . . .	4,8	0,4	0,1	0,0	0,3	0,0	0,2	0,0	0,1

\*) Stand am Monatsende. Erfasst sind mit Ausnahme der Landeszentralbank alle reservepflichtigen Kreditinstitute, auch soweit sie nicht zur monatlichen Bilanzstatistik berichten.

#### 5. Sparverkehr bei den Kreditinstituten 1950—1956

Mill. DM

Spareinlagen	1950	1951	1952	1953	1954		1955		1956
					1.	2.	1.	2.	1.
					Halbjahr				
Alle Institute									
Bestand am Jahres- bzw. Halbjahres- anfang . . . . .	805,9	1 143,8	1 430,7	2 150,9	3 335,8	4 247,1	5 089,7	5 795,2	6 290,1
Gutschriften . . . . .	1 126,1	1 224,5	1 931,7	2 896,1	1 977,7	2 390,8	2 102,6	2 355,4	2 372,0
darunter									
Einzahlungen . . . . .	1 088,9	1 179,9	1 871,2	2 634,8	1 743,3	2 238,7	2 045,1	2 163,3	2 328,5
Lastschriften . . . . .	788,2	937,6	1 211,5	1 711,2	1 066,4	1 548,2	1 397,1	1 860,5	1 916,2
Bestand am Jahres- bzw. Halbjahres- ende . . . . .	1 143,8	1 430,7	2 150,9	3 335,8	4 247,1	5 089,7	5 795,2	6 290,1	6 745,9
darunter									
steuerbegünstigte Spareinlagen .	103,6	226,8	370,5	596,3	670,3	906,8	982,2	982,9	979,3
Sparkassen									
Bestand am Jahres- bzw. Halbjahres- anfang . . . . .	624,2	871,6	1 051,7	1 580,5	2 469,9	3 129,2	3 686,4	4 182,7	4 590,0
Gutschriften . . . . .	869,1	902,4	1 453,0	2 211,4	1 487,4	1 714,0	1 536,0	1 773,0	1 789,3
darunter									
Einzahlungen . . . . .	838,5	872,9	1 404,4	1 992,1	1 304,6	1 588,2	1 507,5	1 631,2	1 770,9
Lastschriften . . . . .	621,7	722,3	924,2	1 322,0	828,1	1 156,8	1 039,7	1 365,7	1 424,1
Bestand am Jahres- bzw. Halbjahres- ende . . . . .	871,6	1 051,7	1 580,5	2 469,9	3 129,2	3 686,4	4 182,7	4 590,0	4 955,2
darunter									
steuerbegünstigte Spareinlagen .	59,8	118,6	186,8	306,9	355,9	490,4	545,6	575,4	573,4

#### 6. Neugeschäft der Boden- und Kommunalkreditinstitute 1952—1955 \*)

a) Umlauf an Schuldverschreibungen

Mill. DM

Art der Schuldverschreibungen	1952	1953		1954 <sup>1)</sup>		1955		1956
	Dezember	Juni	Dezember	Juni	Dezember	Juni	Dezember	Juni
Inhaberschuldverschreibungen . . . . .	576,3	676,6	959,0	1 357,3	1 445,1	1 598,0	1 743,2	1 929,3
davon								
Hypothekendarlehen . . . . .	385,9	443,1	577,1	778,3	860,4	928,1	993,3	1 074,4
Schiffspfandbriefe . . . . .	5,4	7,5	7,8	8,5	16,2	19,1	25,0	26,4
Kommunalobligationen . . . . .	185,0	226,0	374,1	570,5	568,5	650,8	719,9	828,4
Namenschuldverschreibungen <sup>2)</sup> . . . . .	336,8	395,4	418,7	449,7	437,8	395,3	418,7	440,5
davon								
Hypothekendarlehen . . . . .	60,6	65,7	88,3	97,5	92,4	76,2	77,6	81,9
Schiffspfandbriefe . . . . .	12,9	14,8	14,8	16,3	18,4	19,2	20,5	20,5
Kommunalobligationen . . . . .	263,3	314,9	315,6	335,9	327,0	299,9	320,6	338,1
<b>Schuldverschreibungen insgesamt</b>	<b>913,1</b>	<b>1 072,0</b>	<b>1 377,7</b>	<b>1 807,0</b>	<b>1 882,9</b>	<b>1 993,3</b>	<b>2 161,9</b>	<b>2 369,7</b>
Zahl der Institute . . . . .	8	9	9	9	6	6	6	6

Anmerkungen S. 197.



## 6. Neugeschäft der Boden- und Kommunkreditinstitute 1952—1955 \*)

b) Bestand an Hypotheken, KommunalDarlehen und sonstigen Darlehen<sup>2)</sup>

Mill. DM

Art und Form der Darlehen	1952	1953		1954 <sup>1)</sup>		1955		1956
	Dezember	Juni	Dezember	Juni	Dezember	Juni	Dezember	Juni
Hypotheken auf								
Wohnungsneubauten . . . . .	448,9	546,7	634,1	741,0	769,8	917,1	1 165,6	1 363,8
Gewerbliche Betriebsgrundstücke . . . . .	24,4	35,6	69,1	81,5	83,1	83,9	119,6	141,7
Sonstige Grundstücke . . . . .	19,7	23,1	29,7	43,2	42,2	55,3	80,9	92,5
Landwirtschaftliche Grundstücke . . . . .	92,0	170,9	243,4	302,7	40,3	44,4	51,8	56,5
KommunalDarlehen . . . . .	585,3	649,8	819,4	1 003,1	1 057,4	1 163,2	1 362,4	1 469,5
darunter								
Darlehen an Sparkassen zur Weiterauslei- hung . . . . .	148,9	154,6	172,9	181,2	203,2	217,6	221,4	222,9
Darlehen an andere öffentlich-recht- liche Kreditinstitute . . . . .	0,5	14,0	22,2	79,0	4,6	4,8	5,0	12,3
Darlehen an sonstige Geldinstitute . . . . .	10,7	11,9	11,7	11,6	0,4	0,4	0,4	—
Schiffshypotheken . . . . .	20,2	24,3	25,3	27,9	36,7	41,8	47,5	49,4
Landeskulturdarlehen . . . . .	26,4	28,9	52,9	66,3	79,5	88,5	91,1	94,9
Sonstige Darlehen . . . . .	255,4	226,3	214,6	229,6	83,9	86,8	109,6	31,0
darunter								
für Wohnungsneubauten . . . . .	0,1	0,1	0,1	13,0	16,8	15,8	19,1	16,5
<b>Gewährte Darlehen insgesamt</b>	<b>1 483,0</b>	<b>1 717,5</b>	<b>2 100,2</b>	<b>2 506,9</b>	<b>2 193,3</b>	<b>2 481,4</b>	<b>3 028,9</b>	<b>3 299,2</b>
davon								
Deckungsdarlehen . . . . .	880,9	1 071,4	1 288,8	1 572,6	1 668,1	1 833,8	2 097,6	2 252,6
Darlehen aus öffentlichen Mitteln . . . . .	481,7	533,6	607,9	679,4	289,1	378,8	567,2	647,5
Darlehen aus sonstigen Mitteln . . . . .	120,4	112,6	203,5	254,9	236,1	269,3	364,1	399,0

\*) Stand am Monatsende. <sup>1)</sup> Ab 1. September 1954 ohne Ergebnisse von 3 Instituten, die als „Überregionale Institute mit Sonderaufgaben“ nicht mehr in das Landesergebnis einbezogen werden. — <sup>2)</sup> Hinterlegte Schuldverschreibungen für aufgenommene langfristige Darlehen. —  
<sup>3)</sup> Einschl. durchlaufender Mittel.

## 7. Eintragungen und Löschungen von Grundpfandrechten 1951—1955

1000 DM

Gläubiger und Kreditform	Eintragungen					Löschungen				
	1951	1952	1953	1954	1955	1951	1952	1953	1954	1955
<b>Echte Realkredite</b>										
Anstaltsdarlehen . . . . .	523 379	1 161 186	1 776 519	1 920 965	2 584 393	20 987	49 624	54 939	87 820	88 326
darunter										
Bodenkreditinstitute . . . . .	181 034	414 756	617 509	897 660	1 140 963	6 629	7 754	13 174	25 910	30 431
Sparkassen . . . . .	139 444	308 754	477 636	478 971	594 974	8 025	16 655	19 589	14 908	22 386
Bausparkassen . . . . .	28 132	23 533	33 517	64 059	95 422	1 101	789	1 259	2 521	3 400
Lebensversicherungen . . . . .	59 605	55 090	156 942	93 925	108 093	1 384	4 962	2 777	8 587	8 983
Sozialversicherungen . . . . .	17 196	19 834	23 982	29 204	41 893	227	1 212	803	717	1 237
Darlehen aus öffentlichen Mitteln	434 702	664 866	721 072	708 970	561 527	9 838	8 595	12 456	22 574	21 398
Private Darlehen . . . . .	114 247	154 952	200 001	200 386	209 774	11 256	18 336	29 593	26 752	29 333
Auslandsdarlehen . . . . .	1 419	2 505	1 471	2 133	2 220	201	488	1 661	580	825
<b>Zusammen</b>	<b>1 073 747</b>	<b>1 983 509</b>	<b>2 699 063</b>	<b>2 832 454</b>	<b>3 357 914</b>	<b>42 282</b>	<b>77 043</b>	<b>98 649</b>	<b>137 726</b>	<b>139 882</b>
<b>Sonstige Grundpfandrechte</b>										
Zusätzliche Sicherung für verschiedene Schuldfornen . . . . .	173 274	33 932	124 975	850 690	696 808	18 323	5 650	8 852	45 868	68 340
darunter										
kurz- und mittelfristige										
Bankkredite . . . . .	130 652	21 326	112 752	528 197	612 999	13 863	2 762	6 694	34 903	50 666
Erbaueinsetzungen . . . . .	5 896	6 467	5 187	3 850	4 186	713	1 025	1 483	1 673	1 972
Eigentümergrundschulden . . . . .	269 473	174 145	671 324	697 551	944 490	6 424	8 652	10 969	47 727	16 367
Sicherungshypotheken . . . . .	72 150	98 501	105 755	149 359	151 629	18 262	12 914	19 449	22 394	42 204
<b>Zusammen</b>	<b>520 793</b>	<b>308 045</b>	<b>907 241</b>	<b>1 701 450</b>	<b>1 797 113</b>	<b>43 722</b>	<b>28 239</b>	<b>40 753</b>	<b>117 662</b>	<b>128 883</b>
<b>Grundpfandrechte insgesamt</b>	<b>1 594 540</b>	<b>2 291 554</b>	<b>3 606 304</b>	<b>4 533 904</b>	<b>5 155 027</b>	<b>86 004</b>	<b>105 282</b>	<b>139 402</b>	<b>255 388</b>	<b>268 765</b>

## 8. Zahlungsschwierigkeiten

## a) Wechselproteste 1950—1955

Jahr	Wechselproteste nach Angaben						Wechselproteste <sup>2)</sup> insgesamt		
	der Landeszentralbank und übrigen Geldinstitute <sup>1)</sup>			der Postanstalten <sup>2)</sup>			Anzahl	1000 DM	Durch- schnitts- betrag je Wechsel in DM
	Anzahl	1000 DM	Durch- schnitts- betrag je Wechsel in DM	Anzahl	1000 DM	Durch- schnitts- betrag je Wechsel in DM			
1950	69 033	45 232	655	13 336	2 261	170	82 369	47 493	577
1951	93 121	55 315	594	18 537	3 061	165	111 658	58 376	523
1952	107 005	61 940	579	27 213	3 756	138	134 218	65 696	489
1953	145 877	83 582	573	35 987	4 734	132	181 864	88 316	486
1954	180 296	99 907	554	32 337	4 475	138	212 633	104 382	491
1955	176 649	95 874	543	26 445	3 841	145	203 094	99 715	491

<sup>1)</sup> Ohne die Geldinstitute, deren Bilanzsumme am 31. März 1948 weniger als 2 Mill. RM bzw. am 31. Dezember 1954 weniger als 500 000 DM betrug. — <sup>2)</sup> Nur private Auftraggeber. — <sup>3)</sup> Nicht erfaßt sind die Wechselproteste von Privaten durch Notare und Gerichtsvollzieher.

## 8. Zahlungsschwierigkeiten

## b) Konkurse und Vergleichsverfahren 1953—1955 nach Wirtschaftsgruppen

Wirtschaftsgruppe und -zweig	Konkurse									Eröffnete Vergleichsverfahren		
	insgesamt			darunter								
				mangels Masse abgelehnt			Anschlußkonkurse <sup>1)</sup>					
	1953	1954	1955	1953	1954	1955	1953	1954	1955	1953	1954	1955
<b>Industrie</b>												
Bergbau, Gewinnung und Verarbeitung von Steinen und Erden, Energiewirtschaft . . . . .	22	14	29	8	5	4	1	—	—	4	3	1
Maschinenbau . . . . .	21	16	12	2	1	2	3	3	1	15	7	2
Elektrotechnik . . . . .	3	7	5	—	—	1	—	1	—	9	2	—
Feinmechanik und Optik . . . . .	—	2	2	—	—	—	—	—	—	—	—	1
Eisen-, Stahl-, Blech- und Metallwarenindustrie . . . . .	28	24	16	4	2	3	2	1	1	4	14	15
Sonstige Erzeugung und Verarbeitung von Eisen und Metallen . . . . .	15	11	14	1	1	—	—	1	2	5	5	8
Sägewerke . . . . .	2	5	4	—	—	—	2	2	1	3	8	—
Sonstige Sägerei und Holzbearbeitung . . . . .	1	—	2	—	—	1	—	—	—	—	—	—
Textil- und Bekleidungsindustrie . . . . .	8	17	6	—	—	1	—	1	—	16	7	9
Nahrungs- und Genußmittelindustrie . . . . .	48	59	39	8	3	3	3	9	3	26	36	18
Herstellung von Schuhen . . . . .	28	18	15	2	1	4	4	2	1	18	5	5
Chemische Industrie . . . . .	30	3	4	—	—	1	—	—	1	2	2	2
Sonstige verarbeitende Industrie . . . . .	30	6	2	3	4	—	3	—	—	11	—	1
Zimmerei und Holztreppenaufbau . . . . .	—	21	13	—	3	1	—	1	—	3	6	—
Zimmerei mit Bautischlerei und (oder) mit Sägewerk . . . . .	—	—	—	—	—	—	—	—	—	—	—	—
Sonstiges Bau-, Ausbau- und Bauhilfsgewerbe . . . . .	41	57	44	11	3	6	2	7	4	13	10	10
<b>Zusammen</b>	<b>247</b>	<b>262</b>	<b>207</b>	<b>39</b>	<b>23</b>	<b>27</b>	<b>20</b>	<b>28</b>	<b>14</b>	<b>124</b>	<b>102</b>	<b>79</b>
<b>Handwerk</b>												
Verarbeitung von Steinen und Erden . . . . .	1	2	1	—	1	1	—	—	—	—	1	—
Maschinenbau . . . . .	4	3	2	—	1	1	—	—	—	—	1	—
Elektrotechnik . . . . .	7	5	4	3	4	—	—	—	—	2	1	3
Feinmechanik und Optik . . . . .	1	1	3	—	—	1	—	—	—	—	2	—
Eisen-, Stahl-, Blech- und Metallwarenhandwerk . . . . .	10	3	14	—	2	7	1	—	—	4	2	3
Sonstige Verarbeitung von Eisen und Metallen . . . . .	2	6	8	1	—	2	1	1	—	—	3	2
Sägewerke . . . . .	3	1	1	1	—	—	—	1	—	—	2	—
Sonstige Sägerei und Holzbearbeitung . . . . .	—	2	1	—	—	—	—	—	—	—	—	—
Bau- und Möbeltischlerei . . . . .	25	27	27	10	13	1	1	1	2	12	7	12
Sonstige Holzverarbeitung . . . . .	6	6	7	3	3	4	—	1	—	5	4	—
Textil- und Bekleidungsindustrie . . . . .	19	13	10	10	9	4	2	—	2	7	4	6
Nahrungs- und Genußmittelhandwerk . . . . .	17	17	18	4	7	8	—	1	1	3	3	3
Herstellung und Reparatur von Schuhen . . . . .	13	2	2	5	2	2	1	—	—	3	1	2
Sonstiges verarbeitendes Handwerk . . . . .	13	3	8	3	3	2	—	—	1	—	—	1
Zimmerei und Holztreppenaufbau . . . . .	2	7	3	1	1	—	—	—	—	—	—	1
Zimmerei mit Bautischlerei und (oder) mit Sägewerk . . . . .	—	—	—	—	—	—	—	—	—	—	—	—
Sonstiges Bauhandwerk . . . . .	49	84	90	16	22	18	—	5	8	9	21	21
Handwerk im Leistungsgewerbe . . . . .	4	2	4	3	2	2	—	—	—	—	1	—
<b>Zusammen</b>	<b>163</b>	<b>184</b>	<b>203</b>	<b>57</b>	<b>70</b>	<b>53</b>	<b>6</b>	<b>10</b>	<b>14</b>	<b>35</b>	<b>56</b>	<b>58</b>
<b>Großhandel</b>												
Nahrungs- und Genußmittel . . . . .	31	52	37	10	6	7	5	3	1	15	6	7
Rohstoffe und Halbwaren . . . . .	47	39	19	10	4	3	2	2	1	11	12	7
Eisen-, Stahl- und Metallwaren und Maschinen . . . . .	17	14	10	3	2	2	1	1	—	6	6	4
Textilien und Bekleidungsgegenstände . . . . .	23	32	14	3	4	4	2	2	—	8	20	6
Schuhwaren . . . . .	33	30	31	10	5	8	5	2	3	15	12	12
Sonstige Fertigfabrikate . . . . .	—	—	—	—	—	—	—	—	—	—	—	—
Sonstiger Großhandel einschl. Ein- und Ausfuhrhandel . . . . .	3	10	4	—	1	—	—	—	—	—	2	2
<b>Zusammen</b>	<b>154</b>	<b>179</b>	<b>116</b>	<b>36</b>	<b>22</b>	<b>24</b>	<b>15</b>	<b>10</b>	<b>5</b>	<b>55</b>	<b>58</b>	<b>38</b>
<b>Einzelhandel</b>												
Waren aller Art . . . . .	—	4	1	—	—	—	—	1	—	—	2	—
Nahrungs- und Genußmittel . . . . .	45	53	43	17	16	17	—	—	1	4	3	5
Gegenstände der Bekleidung . . . . .	107	106	74	32	31	22	8	6	3	47	55	29
Schuhwaren . . . . .	14	9	6	5	1	2	—	—	1	6	7	3
Haus- und Küchengeräte und Wohnbedarf . . . . .	45	69	42	16	13	13	2	2	2	14	11	16
Maschinen und Fahrzeuge . . . . .	12	16	15	4	4	1	3	1	1	6	1	5
Gegenstände der Körperpflege usw. . . . .	8	13	11	4	5	6	—	—	—	1	3	—
Sonstiger Facheinzelhandel . . . . .	37	31	33	14	16	20	—	1	1	4	6	8
<b>Zusammen</b>	<b>268</b>	<b>301</b>	<b>225</b>	<b>92</b>	<b>86</b>	<b>81</b>	<b>13</b>	<b>11</b>	<b>9</b>	<b>82</b>	<b>88</b>	<b>66</b>



## 8. Zahlungsschwierigkeiten

noch: b) Konkurse und Vergleichsverfahren 1953—1955 nach Wirtschaftsgruppen

Wirtschaftsgruppe und -zweig	Konkurse									Eröffnete Vergleichsverfahren		
	insgesamt			darunter								
				mangels Masse abgelehnt			Anschluß-konkurse <sup>1)</sup>					
	1953	1954	1955	1953	1954	1955	1953	1954	1955	1953	1954	1955
<b>Sonstige Wirtschaftsgruppen</b>												
Land- und Forstwirtschaft, Fischerei . . . . .	5	8	6	4	3	4	—	—	—	2	2	—
Verlagsgewerbe . . . . .	5	—	2	2	—	1	1	—	—	1	1	—
Vermittlungsgewerbe . . . . .	42	17	28	25	9	20	—	1	—	2	2	—
Geld-, Bank- und Börsenwesen . . . . .	1	—	1	—	—	1	—	—	—	—	—	—
Versicherungswesen . . . . .	—	—	—	—	—	—	—	—	—	—	—	—
Gaststättenwesen . . . . .	20	25	24	2	6	8	2	—	—	2	2	7
Sonstige Dienstleistungen . . . . .	8	8	12	3	2	3	—	—	—	—	—	1
Schienenbahnen . . . . .	18	—	20	6	—	—	—	—	—	5	—	—
Straßenverkehr . . . . .		—			—	—	—	—			—	
See- und Binnenschifffahrt . . . . .		—			—	—	—	—			—	
Sonstige Verkehrswirtschaft . . . . .		—			—	—	—	—			—	
Dienstleistungen im öffentlichen Interesse . . . . .	5	7	4	1	—	1	—	—	—	—	—	—
<b>Zusammen</b>	104	91	98	43	33	52	3	1	—	12	8	11
<b>Sämtliche Wirtschaftsgruppen</b>	936	1017	849	267	234	237	57	60	42	308	312	252
Andere Gemeinschaftsdner . . . . .	90	93	112	36	51	55	2	—	1	12	5	3
<b>Insgesamt</b>	1026	1110	961	303	285	292	59	60	43	320	317	255

## c) Konkurse und Vergleichsverfahren 1953—1955 nach Rechtsformen

Rechtsform	Konkurse									Eröffnete Vergleichsverfahren		
	insgesamt			darunter								
				mangels Masse abgelehnt			Anschluß-konkurse <sup>1)</sup>					
	1953	1954	1955	1953	1954	1955	1953	1954	1955	1953	1954	1955
<b>A. Erwerbsunternehmen</b>												
Nicht eingetragene Erwerbsunternehmen . . . . .	478	544	454	203	184	175	19	20	15	90	111	91
Einzelfirmen . . . . .	229	246	189	32	28	30	19	19	13	108	97	87
Offene Handels- und Kommanditgesellschaften . . . . .	113	121	118	13	14	17	9	13	10	78	84	54
Gesellschaften mit beschränkter Haftung . . . . .	108	97	67	18	7	14	9	8	4	28	20	19
Aktiengesellschaften und Kommanditgesellschaften auf Aktien . . . . .	1	3	2	—	1	—	—	—	—	2	—	1
Eingetragene Genossenschaften m. b. H. . . . .	5	2	1	1	—	—	1	—	—	1	—	—
Sonstige Erwerbsunternehmen . . . . .	2	4	18	—	—	1	—	—	—	1	—	—
<b>Zusammen</b>	936	1017	849	267	234	237	57	60	42	308	312	252
<b>B. Andere Gemeinschaftsdner</b>												
Natürliche Personen . . . . .	54	48	62	21	31	31	2	—	1	12	5	2
Nachlässe . . . . .	35	44	50	14	19	24	—	—	—	—	—	1
Sonstige Gemeinschaftsdner . . . . .	1	1	—	1	1	—	—	—	—	—	—	—
<b>Zusammen</b>	90	93	112	36	51	55	2	—	1	12	5	3
<b>Erwerbsunternehmen und andere Gemeinschaftsdner insgesamt . .</b>	1026	1110	961	303	285	292	59	60	43	320	317	255
Von den Erwerbsunternehmen bestanden im Bundesgebiet vor dem 8. Mai 1945 . . . . .	368	396	290	83	68	65	27	25	16	169	168	120

d) Festgestellte Insolvenzverluste in den Jahren 1949—1954<sup>2)</sup>

Art der Angabe	Einheit	1949	1950	1951	1952	1953	1954
<b>Eröffnete Konkurse</b> . . . . .	Anzahl	638	785	757	682	723	825
darunter							
mit Angabe der finanziellen Ergebnisse . . . . .	Anzahl	595	706	672	588	624	744
davon Konkurse mit Masse . . . . .	Anzahl	526	664	643	568	516	622
Konkurse ohne Masse . . . . .	Anzahl	69	42	29	30	108	122
<b>Eröffnete Vergleichsverfahren</b> . . . . .	Anzahl	280	409	363	326	320	317
darunter durch Erlaßvergleich beendet . . . . .	Anzahl	111	262	230	211	217	226
<b>Forderungen bei Konkursen mit Masse nach</b>							
bevorrechtigten Forderungen . . . . .	1000 DM	7 947	9 786	9 287	7 832	12 479	12 452
nicht bevorrechtigten Forderungen . . . . .	1000 DM	35 402	45 347	43 333	49 581	68 296	78 521
<b>Deckungsquote der</b>							
bevorrechtigten Forderungen . . . . .	vH	44,91	50,16	46,14	55,30	52,95	61,05
nicht bevorrechtigten Forderungen . . . . .	vH	6,32	12,39	11,10	10,13	12,11	7,69
<b>Konkursverlust bei</b>							
Konkursen mit Masse . . . . .	1000 DM	87 541	44 604	43 526	48 058	65 899	77 335
Konkursen ohne Masse . . . . .	1000 DM	2 406	2 247	2 223	1 337	9 144	11 638
<b>Im Vergleich erlassener Betrag</b> . . . . .	1000 DM	5 851	6 832	7 684	15 233	21 281	22 466
<b>Insolvenzverluste insgesamt</b>	1000 DM	45 798	53 683	53 433	64 628	96 324	111 439

<sup>1)</sup> Denen ein eröffnetes Vergleichsverfahren vorausging. — <sup>2)</sup> Finanzielles Ergebnis der eröffneten Verfahren.

9. Entwicklung der Soll- und Habenzinsen seit der Währungsreform

a) Sollzinsen

% p. a.

Gültig ab	Diskont-satz	Lombard-satz	Kosten für Kredi-te in laufender Rechnung <sup>1)2)</sup>		Kosten für Akzept-kredite <sup>1)</sup>	Kosten für Wechsel-kredite <sup>1)3)</sup> in Abschnitten von			
			zu-ge-sagte Kredite	Konto-über-ziehungen		20000 DM und höher	5000 DM bis unter 20000 DM	1000 DM bis unter 5000 DM	unter 1000 DM
1948 1. Juli . .	5	6	9	10 <sup>1</sup> / <sub>2</sub>	8	6 <sup>1</sup> / <sub>2</sub>	7	7 <sup>1</sup> / <sub>2</sub>	8
15. Aug. . .	unverändert	unverändert	9 <sup>1</sup> / <sub>2</sub>	11	8 <sup>1</sup> / <sub>2</sub> —9 <sup>1</sup> / <sub>2</sub>	7	7 <sup>1</sup> / <sub>2</sub>	8	8 <sup>1</sup> / <sub>2</sub>
10. Dez. . .	„	„	„	„	„	„	„	„	„
1949 27. Mai . .	4 <sup>1</sup> / <sub>2</sub>	5 <sup>1</sup> / <sub>2</sub>	9	10 <sup>1</sup> / <sub>2</sub>	8 — 9	6 <sup>1</sup> / <sub>2</sub>	7	7 <sup>1</sup> / <sub>2</sub>	8
14. Juli . .	4	5	8 <sup>1</sup> / <sub>2</sub>	10	7 <sup>1</sup> / <sub>2</sub>	6	6 <sup>1</sup> / <sub>2</sub>	7	7 <sup>4</sup> / <sub>2</sub>
1950 27. Okt. . .	6	7	10 <sup>1</sup> / <sub>2</sub>	12	9 <sup>1</sup> / <sub>2</sub>	8	8 <sup>1</sup> / <sub>2</sub>	9	9
1952 29. Mai . .	5	6	9 <sup>1</sup> / <sub>2</sub>	11	8 <sup>1</sup> / <sub>2</sub>	7	7 <sup>1</sup> / <sub>2</sub>	8	8
21. Aug. . .	4 <sup>1</sup> / <sub>2</sub>	5 <sup>1</sup> / <sub>2</sub>	9	10 <sup>1</sup> / <sub>2</sub>	8	6 <sup>1</sup> / <sub>2</sub>	7	7 <sup>1</sup> / <sub>2</sub>	7 <sup>1</sup> / <sub>2</sub>
1953 8. Jan. . .	4	5	8 <sup>1</sup> / <sub>2</sub>	10	7 <sup>1</sup> / <sub>2</sub>	6	6 <sup>1</sup> / <sub>2</sub>	7	7
11. Juni . .	3 <sup>1</sup> / <sub>2</sub>	4 <sup>1</sup> / <sub>2</sub>	8	9 <sup>1</sup> / <sub>2</sub>	7	5 <sup>1</sup> / <sub>2</sub>	6	6 <sup>1</sup> / <sub>2</sub>	6 <sup>1</sup> / <sub>2</sub>
1954 20. Mai . .	3	4	8	9 <sup>1</sup> / <sub>2</sub>	6 <sup>1</sup> / <sub>2</sub>	5	5 <sup>1</sup> / <sub>2</sub>	6	6
1. Juli . .	unverändert	unverändert	7 <sup>3</sup> / <sub>4</sub>	9 <sup>1</sup> / <sub>4</sub>	unverändert	unverändert	unverändert	unverändert	unverändert
1955 4. Aug. . .	3 <sup>1</sup> / <sub>2</sub>	4 <sup>1</sup> / <sub>2</sub>	8	9 <sup>1</sup> / <sub>2</sub>	7	5 <sup>1</sup> / <sub>2</sub>	6	6 <sup>1</sup> / <sub>2</sub>	6 <sup>1</sup> / <sub>2</sub>
1956 8. März . .	4 <sup>1</sup> / <sub>2</sub>	5 <sup>1</sup> / <sub>2</sub>	9	10 <sup>1</sup> / <sub>2</sub>	8	6 <sup>1</sup> / <sub>2</sub>	7	7 <sup>1</sup> / <sub>2</sub>	7 <sup>1</sup> / <sub>2</sub>
19. Mai . .	5 <sup>1</sup> / <sub>2</sub>	6 <sup>1</sup> / <sub>2</sub>	10	11 <sup>1</sup> / <sub>2</sub>	9	7 <sup>1</sup> / <sub>2</sub>	8	8 <sup>1</sup> / <sub>2</sub>	8 <sup>1</sup> / <sub>2</sub>
6. Sept. . .	5	6	9 <sup>1</sup> / <sub>2</sub>	11	8 <sup>1</sup> / <sub>2</sub>	7	7 <sup>1</sup> / <sub>2</sub>	8	8

<sup>1)</sup> Sätze für Nordrhein-Westfalen, zusammengestellt nach Angaben der Landeszentralbank von Nordrhein-Westfalen auf Grund der Bekanntmachungen der zuständigen Bankaufsichtsbehörde. Einschließlich Kredit- bzw. Akzept- bzw. Diskontprovision, aber ohne Umsatzprovision. Vom 1. 4. 1949 bis 30. 6. 1954 galten die Sollzinssätze in NRW als Richtsätze, die zwar im allgemeinen einzuhalten waren, in besonderen Fällen jedoch auch unter- oder überschritten werden konnten. Ab 1. 7. 1954 gelten sie als Normalsätze im Sinne des § 7 (1) des Sollzinsabkommens, damit als amtliche Sätze, die unterschritten werden dürfen; Überschreitungen nur in begründeten Fällen mit Genehmigung der zuständigen Bankaufsichtsbehörde zulässig. — <sup>2)</sup> Gemäß § 2 des Sollzinsabkommens dürfen die Zinsen nur für den tatsächlich in Anspruch genommenen Kredit erhoben werden. Die Kreditprovision kann dagegen vom festzugesagten Kredit im voraus oder bei stillschweigend gewährtem Kredit vom Höchstsaldo berechnet werden. Die Kreditkosten insgesamt können daher im Einzelfall von den hier aufgeführten Gesamtkosten abweichen. — <sup>3)</sup> Ohne Domizilprovision. — <sup>4)</sup> Ab 14. 7. 1949 ist bei Abschnitten unter 1000 DM unabhängig von den Diskontspesen je nach Lage des Falles noch eine Bearbeitungsgebühr von 1 bis 2 DM in Ansatz zu bringen.

b) Habenzinsen<sup>1)</sup>

% p. a.

Vorgang	Gültig ab										
	15. Aug. 1948	14. Juli 1949	27. Okt. 1950	1. Sept. 1952	1. Febr. 1953	1. Juli 1953	1. Juli 1954	4. Aug. 1955	16. März 1956	19. Mai 1956	1. Okt. 1956
Täglich fällige Gelder											
in provisionsfreier Rechnung . . . .	1	1	1	1	1	3 <sup>1</sup> / <sub>4</sub>	1 <sup>1</sup> / <sub>2</sub>	3 <sup>1</sup> / <sub>4</sub>	1	1 <sup>1</sup> / <sub>2</sub>	1 <sup>1</sup> / <sub>4</sub>
in provisionspflichtiger Rechnung . .	2	1 <sup>1</sup> / <sub>2</sub>	1 <sup>1</sup> / <sub>2</sub>	1 <sup>1</sup> / <sub>2</sub>	1 <sup>1</sup> / <sub>2</sub>	1 <sup>1</sup> / <sub>4</sub>	1	1 <sup>1</sup> / <sub>4</sub>	1 <sup>1</sup> / <sub>2</sub>	2	1 <sup>3</sup> / <sub>4</sub>
Spareinlagen											
mit gesetzlicher Kündigungsfrist. . .	2 <sup>1</sup> / <sub>2</sub>	2 <sup>1</sup> / <sub>2</sub>	3	3	3	3	3	3	3	3 <sup>1</sup> / <sub>2</sub>	3 <sup>1</sup> / <sub>2</sub>
mit vereinbarter Kündigungsfrist											
6 Monate bis weniger als 12 Monate	3	3	3 <sup>1</sup> / <sub>2</sub>	3 <sup>1</sup> / <sub>2</sub>	3 <sup>1</sup> / <sub>2</sub>	3 <sup>1</sup> / <sub>2</sub>	3 <sup>1</sup> / <sub>4</sub>	3 <sup>1</sup> / <sub>2</sub>	4	4 <sup>1</sup> / <sub>2</sub>	4 <sup>1</sup> / <sub>2</sub>
12 Monate und darüber . . . . .	4	4	4 <sup>1</sup> / <sub>2</sub>	4 <sup>1</sup> / <sub>2</sub>	4 <sup>1</sup> / <sub>4</sub>	4 <sup>1</sup> / <sub>4</sub>	4	4	5	5 <sup>1</sup> / <sub>2</sub>	5 <sup>1</sup> / <sub>2</sub>
Kündigungsgelder <sup>2)</sup>											
1 Monat bis weniger als 3 Monate .	2 <sup>1</sup> / <sub>4</sub>	2 <sup>1</sup> / <sub>4</sub>	3 <sup>1</sup> / <sub>2</sub>	3	2 <sup>1</sup> / <sub>2</sub>	2 <sup>1</sup> / <sub>4</sub>	2	2 <sup>3</sup> / <sub>8</sub>	3 <sup>3</sup> / <sub>8</sub>	4 <sup>1</sup> / <sub>4</sub>	4 <sup>1</sup> / <sub>4</sub>
3 Monate „ „ „ 6 „ „	2 <sup>1</sup> / <sub>2</sub>	2 <sup>1</sup> / <sub>2</sub>	3 <sup>1</sup> / <sub>2</sub>	3 <sup>3</sup> / <sub>8</sub>	2 <sup>1</sup> / <sub>2</sub>	2 <sup>1</sup> / <sub>4</sub>	2 <sup>3</sup> / <sub>8</sub>	2 <sup>3</sup> / <sub>8</sub>	3 <sup>3</sup> / <sub>8</sub>	4 <sup>1</sup> / <sub>4</sub>	4 <sup>1</sup> / <sub>4</sub>
6 „ „ „ 12 „ „ „ <sup>3)</sup>	2 <sup>3</sup> / <sub>8</sub>	2 <sup>3</sup> / <sub>8</sub>	4 <sup>1</sup> / <sub>2</sub>	3 <sup>7</sup> / <sub>8</sub>	3 <sup>3</sup> / <sub>8</sub>	3 <sup>1</sup> / <sub>4</sub>	2 <sup>3</sup> / <sub>8</sub>	3 <sup>1</sup> / <sub>4</sub>	4 <sup>1</sup> / <sub>4</sub>	5 <sup>1</sup> / <sub>4</sub>	5 <sup>1</sup> / <sub>4</sub>
12 „ „ „ und darüber <sup>3)</sup> . . . . .	3 <sup>3</sup> / <sub>4</sub>	3 <sup>3</sup> / <sub>4</sub>	4 <sup>1</sup> / <sub>4</sub>	4 <sup>1</sup> / <sub>4</sub>	3 <sup>3</sup> / <sub>4</sub>	3 <sup>1</sup> / <sub>2</sub>	3 <sup>1</sup> / <sub>4</sub>	3 <sup>3</sup> / <sub>4</sub>	4 <sup>1</sup> / <sub>4</sub>	5 <sup>1</sup> / <sub>4</sub>	5 <sup>1</sup> / <sub>4</sub>
Festgelder <sup>2)</sup>											
30—89 Tage . . . . .	2 <sup>1</sup> / <sub>4</sub>	2 <sup>1</sup> / <sub>4</sub>	3 <sup>1</sup> / <sub>2</sub>	3	2 <sup>1</sup> / <sub>2</sub>	2 <sup>1</sup> / <sub>4</sub>	2	2 <sup>3</sup> / <sub>8</sub>	3 <sup>3</sup> / <sub>8</sub>	4 <sup>1</sup> / <sub>4</sub>	4 <sup>1</sup> / <sub>2</sub>
90—179 „ . . . . .	2 <sup>1</sup> / <sub>2</sub>	2 <sup>1</sup> / <sub>2</sub>	3 <sup>1</sup> / <sub>2</sub>	3 <sup>3</sup> / <sub>8</sub>	2 <sup>1</sup> / <sub>2</sub>	2 <sup>3</sup> / <sub>8</sub>	2 <sup>3</sup> / <sub>8</sub>	2 <sup>3</sup> / <sub>8</sub>	3 <sup>3</sup> / <sub>8</sub>	4 <sup>1</sup> / <sub>4</sub>	4 <sup>1</sup> / <sub>4</sub>
180—359 „ . . . . .	2 <sup>3</sup> / <sub>8</sub>	2 <sup>3</sup> / <sub>8</sub>	4 <sup>1</sup> / <sub>4</sub>	3 <sup>3</sup> / <sub>8</sub>	3 <sup>1</sup> / <sub>4</sub>	3	2 <sup>3</sup> / <sub>8</sub>	3 <sup>1</sup> / <sub>4</sub>	4 <sup>1</sup> / <sub>4</sub>	5 <sup>1</sup> / <sub>4</sub>	5 <sup>1</sup> / <sub>4</sub>
360 Tage und darüber . . . . .	3 <sup>1</sup> / <sub>4</sub>	3 <sup>1</sup> / <sub>4</sub>	4 <sup>1</sup> / <sub>2</sub>	4 <sup>1</sup> / <sub>2</sub>	3 <sup>3</sup> / <sub>8</sub>	3 <sup>3</sup> / <sub>8</sub>	3 <sup>1</sup> / <sub>2</sub>	3 <sup>3</sup> / <sub>8</sub>	4 <sup>1</sup> / <sub>4</sub>	5 <sup>1</sup> / <sub>4</sub>	5 <sup>1</sup> / <sub>2</sub>
Postspareinlagen . . . . .	2 <sup>4</sup> / <sub>5</sub>	2 <sup>1</sup> / <sub>4</sub>	2 <sup>1</sup> / <sub>4</sub> <sup>5)</sup>	2 <sup>3</sup> / <sub>4</sub>	2 <sup>3</sup> / <sub>4</sub>	2 <sup>3</sup> / <sub>4</sub>	2 <sup>3</sup> / <sub>4</sub>	2 <sup>3</sup> / <sub>4</sub>	2 <sup>3</sup> / <sub>4</sub>	2 <sup>3</sup> / <sub>4</sub> <sup>5)</sup>	3 <sup>1</sup> / <sub>4</sub>

<sup>1)</sup> Sätze für Nordrhein-Westfalen, zusammengestellt nach Angaben der Landeszentralbank von Nordrhein-Westfalen auf Grund der Bekanntmachungen der nordrhein-westfälischen Bankaufsichtsbehörde. Höchstsätze, die unterschritten werden dürfen. Sie gelten gegenüber der Nichtbankenkundschaft. — <sup>2)</sup> Für größere Einlagenbeträge (ab 50 000 DM) werden höhere Zinssätze vergütet. — <sup>3)</sup> Soweit für Kündigungsgelder mit einer Kündigungsfrist von 6 Monaten und mehr höhere Zinssätze als für Festgelder mit der entsprechenden Laufzeit gelten, dürfen die Sätze nur gewährt werden, wenn von der Kündigung bei Einlagen mit Kündigungsfrist von 6 Monaten bis weniger als 12 Monaten mindestens 3 Monate, bei Einlagen mit Kündigungsfrist von 12 Monaten und darüber mindestens 6 Monate — jeweils gerechnet vom Tage der Vereinbarung — kein Gebrauch gemacht wird. Andernfalls dürfen nur die Sätze für Festgelder vergütet werden. — <sup>4)</sup> Ab 1. 7. 1949 = 2<sup>1</sup>/<sub>4</sub>%. — <sup>5)</sup> Ab 1. 1. 1951 = 2<sup>3</sup>/<sub>4</sub>%. — <sup>6)</sup> Ab 1. 7. 1956 = 3<sup>1</sup>/<sub>4</sub>%.



## XV. Öffentliche Finanzen

### Erläuterungen

**Zuordnung der Landschaftsverbände.** Für das Rechnungsjahr 1954 sind die Jahresrechnungsergebnisse der ehemaligen Provinzialverbände Rheinland und Westfalen-Lippe, die am 1. 10. 1953 durch die Landschaftsverbände abgelöst wurden, nicht mehr in der Staatsfinanzstatistik enthalten, sondern sie werden erstmalig zusammen mit denen der Gemeinden und der übrigen Gemeindeverbände in der Gemeindefinanzstatistik nachgewiesen.

**Hoheits- bzw. Kammereiverwaltungen.** Staatliche bzw. kommunale Aufgabenbereiche, bei denen vorwiegend hoheitliche Funktionen wahrgenommen werden und eine Ertragszielung nicht im Vordergrund steht.

**Erwerbsvermögen.** Aufgabenbereiche mit wirtschaftlicher Betätigung, bei denen eine Ertragszielung im Vordergrund steht (wirtschaftliche Unternehmen, allgemeines Kapitalvermögen, allgemeines Grundvermögen, Sondervermögen). Die vermögenswirksamen Finanzvorfälle des Erwerbsvermögens werden mit Ausnahme der Tilgungen den Hoheits- bzw. Kammereiverwaltungen zugeordnet.

**Allgemeine Deckungsmittel.** Einnahmen für den Gesamthaushalt, darunter als eigene allgemeine Deckungsmittel Steuern und steuerähnliche Einnahmen, Erträge des allgemeinen Kapital- und Grundvermögens sowie Überschüsse der wirtschaftlichen Unternehmen.

Die Einnahmen für den Gesamthaushalt werden in der Finanzstatistik nach Abzug der für den Gesamthaushalt geleisteten Ausgaben, d. h. als Saldo, ausgewiesen. Sie werden zur Deckung der Ausgabebeträge der einzelnen Verwaltungszweige herangezogen, für die die speziellen Deckungsmittel nicht ausreichen.

**Spezielle Deckungsmittel.** Einnahmen bei den einzelnen Verwaltungszweigen der Hoheits- bzw. Kammereiverwaltungen, darunter als eigene spezielle Deckungsmittel Gebühren, Entgelte, Strafen, Zinsen und sonstige Erträge aus Kapitalanlagen, Mieten, Pachten, Verkaufserlöse, Entnahmen aus verwaltungszweigegebenen Rücklagen, Darlehensrückflüsse, Schuldenaufnahmen und Zuweisungen von Nicht-Gebietskörperschaften, Verbänden und Vereinen. Spezielle und allgemeine Deckungsmittel zusammen sollen die Bruttoausgaben decken.

**Bruttoausgaben.** Von Doppelzählungen nicht bereinigte Ausgaben der Hoheits- bzw. Kammereiverwaltungen einschl. der ihnen zugerechneten Ausgaben des Erwerbsvermögens; bei Zusammenfassung von ordentlicher und außerordentlicher Rechnung ohne Anteilbeträge der ordentlichen an die außerordentliche Rechnung. Soweit die Bruttoausgaben durch eigene spezielle Deckungsmittel (ohne Erstattungen) gedeckt sind, spricht man von Eigenausgaben.

**Eigenausgaben (reiner Finanzbedarf).** Bruttoausgaben nach Abzug der Einnahmen aus Erstattungen zwischen Verwaltungszweigen (des inneren Verrechnungsverkehrs) und der verwaltungszweigegebenen Zuweisungen und Darlehensaufnahmen von Gebietskörperschaften gleicher und anderer Art.

Bei finanzstatistischer Zusammenfassung mehrerer Gebietskörperschaften zeigen die Eigenausgaben den von Doppelzählungen bereinigten Gesamtaufwand aller Gebietskörperschaften für die einzelnen Aufgabenbereiche der Hoheits- bzw. Kammereiverwaltungen.

**Richtsatzlandwirte.** Nach Durchschnittssätzen besteuerte Landwirte.

**Kleinbetragsfälle.** Steuerbare Umsätze, die im Falle ihrer Steuerpflichtigkeit zu einer Steuerschuld unter 20 DM jährlich geführt hätten.

**Nullfälle.** Veranlagungsfälle, bei denen der Umsatz 0 DM betrug.

### A. Öffentliche Haushalte

#### 1. Eigenausgaben<sup>1)</sup> und eigene spezielle Deckungsmittel des Landes (Hoheitsverwaltungen) und der Gemeinden und Gemeindeverbände (Kammereiverwaltungen) in den Rechnungsjahren 1951—1954 nach Verwaltungszweigen

1000 DM

Verwaltungszweig	1951 <sup>1)</sup>		1952		1953		1954	
	Eigenausgaben	Eigene spezielle Deckungsmittel	Eigenausgaben	Eigene spezielle Deckungsmittel	Eigenausgaben	Eigene spezielle Deckungsmittel	Eigenausgaben	Eigene spezielle Deckungsmittel
<b>Land</b>								
Oberste Staatsorgane . . . . .	8 323	131	9 809	105	11 205	148	11 031	135
Innere Verwaltung . . . . .	58 843	3 256	60 201	3 060	65 291	3 207	61 691	2 589
Finanz- und Steuerverwaltung . . . . .	61 995	25 387	52 656	45 129	45 955	18 424	46 025	24 070
Polizei . . . . .	136 498	3 499	169 482	4 592	183 726	6 304	225 885	5 160
Rechtspflege . . . . .	181 409	62 988	215 716	75 702	243 205	88 276	266 587	91 661
Schulen . . . . .	305 803	12 431	335 814	10 160	398 119	10 330	467 332	9 544
darunter								
Volks-, Hilfs- und Sonderschulen . . . . .	233 902	5 003	251 666	2 411	294 316	1 952	338 987	1 156
Realschulen . . . . .	6 327	290	7 461	496	7 946	1	12 672	579
Höhere Schulen . . . . .	38 752	5 400	48 597	5 251	55 804	5 687	69 258	6 052
Berufsbildende Schulen . . . . .	16 114	1 228	18 920	1 284	30 145	1 468	36 453	1 203
Wissenschaft, Kunst und Volksbildung . . . . .	131 003	19 588	147 656	27 346	178 107	35 025	196 872	34 232
darunter								
Hochschulen und sonstige wissenschaftliche Institute . . . . .	68 654	6 767	84 322	11 181	94 603	11 255	103 366	11 859
Sozialwesen . . . . .	267 712	106 123	319 981	49 342	548 771	85 938	392 657	31 942
darunter								
Allgemeine Fürsorge . . . . .	31 355	3 475	35 445	3 386	34 481	2 457	14 030	4 700
Kriegsfolgenhilfe . . . . .	39 967	8 293	39 183	12 624	38 717	13 991	22 116	8 432
Lastenausgleichsleistungen . . . . .	—	—	90 774	—	267 237	—	257 768	838
Kriegsfolgenlasten (ohne soziale) . . . . .	280 776	10 379	223 290	1 685	246 340	1 785	249 943	1 533
Bau- und Wohnungswesen (ohne Straßen- und Brückenbau) <sup>2)</sup> . . . . .	653 241	439 291	591 819	168 764	495 403	98 013	624 775	169 217
darunter								
Wohnungsbau und Wohnsiedlung <sup>3)</sup> . . . . .	599 021	437 110	543 339	164 868	440 138	91 631	563 899	159 946
Verkehrswesen . . . . .	78 994	5 960	65 478	4 994	100 816	5 183	155 314	4 088
darunter								
Straßen, Wege, Brücken . . . . .	72 316	2 650	59 210	2 025	92 121	3 221	108 581	596
Wirtschaft (ohne „Wirtschaftliche Unternehmen“) <sup>4)</sup> davon	282 330	66 682	343 535	62 098	369 107	88 611	308 984	102 166
Kommunale Anstalten und Einrichtungen . . . . .	4 125	1 635	4 449	1 811	6 208	5 820	3 902	2 804
Ernährung, Förderung von Land- und Forstwirtschaft . . . . .	173 349	37 764	210 048	41 002	296 405	52 186	259 799	55 684
Förderung von Handel, Industrie und Gewerbe . . . . .	105 356	27 283	129 038	19 285	66 494	30 605	45 283	43 778
Nicht aufteilbarer Schuldendienst, Einnahmen und Ausgaben verschiedener Art . . . . .	119 187	11 120	131 459	13 265	142 919	13 355	184 683	10 892
Erwerbsvermögen (soweit den Hoheitsverwaltungen zuzurechnen) . . . . .	6 309	2 528	7 699	8 254	8 983	2 574	25 183	4 415
<b>Insgesamt</b>	<b>2 567 923</b>	<b>769 363</b>	<b>2 674 595</b>	<b>474 496</b>	<b>3 037 947</b>	<b>457 173</b>	<b>3 216 962</b>	<b>491 594</b>



1. Eigenausgaben<sup>1)</sup> und eigene spezielle Deckungsmittel des Landes (Hoheitsverwaltungen) und der Gemeinden und Gemeindeverbände (Kämmereiverwaltungen) in den Rechnungsjahren 1951—1954 nach Verwaltungszweigen

1000 DM

Verwaltungszweig	1951 <sup>1)</sup>		1952		1953		1954	
	Eigen- ausgaben	Eigene spezielle Deckungs- mittel	Eigen- ausgaben	Eigene spezielle Deckungs- mittel	Eigen- ausgaben	Eigene spezielle Deckungs- mittel	Eigen- ausgaben	Eigene spezielle Deckungs- mittel
<b>Gemeinden und Gemeindeverbände<sup>4)</sup></b>								
Allgemeine Verwaltung . . . . .	165 018	18 461	181 142	23 196	203 758	28 247	233 576	35 875
Finanz- und Steuerverwaltung . . . . .	72 671	14 361	80 728	20 051	90 717	21 632	97 589	25 349
Öffentliche Sicherheit und Ordnung . . . . .	116 897	12 459	133 207	14 803	149 515	15 918	125 356	18 543
Schulen . . . . .	388 848	65 509	428 755	76 386	536 150	109 000	606 731	135 353
darunter								
Volks- und Hilfsschulen . . . . .	180 556	18 974	192 206	22 979	249 871	36 805	270 086	55 248
Realschulen . . . . .	22 994	3 380	27 004	10 373	37 817	16 115	48 365	17 446
Höhere Schulen . . . . .	100 429	26 430	112 397	28 142	133 449	34 201	151 981	39 293
Berufsbildende Schulen . . . . .	74 731	10 983	85 644	14 214	102 633	21 156	123 010	22 258
Kultur . . . . .	79 965	20 871	89 017	23 059	102 871	21 976	117 998	36 432
darunter								
Hochschulen und sonstige wissenschaftliche Einrichtungen . . . . .	10 580	2 547	10 819	1 377	15 040	581	15 701	352
Fürsorge und Jugendhilfe <sup>2)</sup> . . . . .	311 158	90 843	355 500	108 391	389 404	113 728	497 497	151 493
darunter								
Allgemeine Fürsorge . . . . .	166 560	48 338	186 773	56 156	199 769	58 697	242 771	68 462
Kriegsfolgehilfe . . . . .	35 299	23 563	42 343	28 910	41 961	27 326	60 546	38 959
Gesundheits- und Jugendpflege . . . . .	187 383	103 725	217 021	120 757	232 601	131 699	290 592	163 880
Bau- und Wohnungswesen (ohne Straßen- und Brückenbau) . . . . .	191 096	55 223	238 162	91 769	286 671	116 783	291 725	164 641
darunter								
Wohnungsbau und Wohnsiedlung . . . . .	87 752	35 430	121 477	66 600	156 964	85 071	146 315	129 873
Trümmerbeseitigung und -verwertung . . . . .	8 316	2 225	9 965	2 909	12 999	2 443	10 776	1 770
Straßen, Wege, Brücken und sonstiger Tiefbau . . . . .	198 450	58 000	242 061	74 472	280 532	112 350	359 011	155 902
Öffentliche Einrichtungen, Wirtschaftsförderung davyon . . . . .	349 766	195 539	405 162	242 183	470 846	300 771	543 715	369 983
darunter								
Öffentliche Einrichtungen . . . . .	333 011	189 444	387 432	236 779	448 862	291 812	516 362	387 122
Förderung von Land- und Forstwirtschaft . . . . .	7 397	3 144	8 297	3 306	9 304	3 610	12 694	7 568
Sonstige Förderung von Wirtschaft u. Verkehr . . . . .	10 358	2 951	9 433	2 098	12 680	5 360	15 658	5 303
Nicht aufteilbarer Schuldendienst . . . . .	3 803	6	4 249	199	6 576	24	4 428	—
Erwerbsvermögen (soweit den Kämmereiverwal- tungen zuzurechnen) . . . . .	120 095	89 889	195 097	160 734	221 335	183 166	288 160	238 123
<b>Insgesamt</b>	<b>2 185 151</b>	<b>718 885</b>	<b>2 570 100</b>	<b>956 002</b>	<b>2 970 971</b>	<b>1 155 245</b>	<b>3 456 377</b>	<b>1 495 575</b>

<sup>1)</sup> Beim Land zusätzlich Erstattungen. — <sup>2)</sup> Gegenüber Veröffentlichungen in früheren Jahren bereinigt durch Absetzung der an Dritte weitergeleiteten Wohnungsbaumittel des Landes. — <sup>3)</sup> Abweichungen gegenüber Veröffentlichungen in früheren Jahren ergeben sich aus der zum Zwecke der Vergleichbarkeit vorgenommenen Gleichstellung. — <sup>4)</sup> 1954 einschl. Landschaftsverbände. — <sup>5)</sup> Ohne Lastenausgleichsleistungen.

2. Bruttoausgaben und spezielle Deckungsmittel des Landes (Hoheitsverwaltungen) und der Gemeinden und Gemeindeverbände (Kämmereiverwaltungen) in den Rechnungsjahren 1951—1954 nach Arten

Ausgabeart bzw. Einnahmeart	Land				Gemeinden und Gemeindeverbände			
	1951 <sup>1)</sup>	1952 <sup>1)</sup>	1953 <sup>1)</sup>	1954	1951	1952	1953	1954 <sup>1)</sup>
<b>1000 DM</b>								
<b>Ausgaben</b> . . . . .	<b>3 100 507</b>	<b>3 655 637</b>	<b>4 013 411</b>	<b>4 163 756</b>	<b>2 737 914</b>	<b>3 205 562</b>	<b>3 672 197</b>	<b>4 457 664</b>
darunter								
Persönliche Ausgaben . . . . .	985 530	1 052 430	1 232 389	1 303 384	876 706	993 150	1 108 198	1 286 671
Allgemeiner sächlicher Verwaltungsaufwand, sonst. sächl. Zweckausgaben, Fürsorgeleist. Unterhaltung und Instandsetzung von un- beweglichem Vermögen . . . . .	677 990	790 914	783 011	639 779	673 872	757 558	830 755	1 053 250
Zuführungen an Rücklagen und an Kapital- vermögen, Erwerb von Grundvermögen . . . . .	32 982	34 161	56 512	16 381	94 903	109 347	135 344	176 577
Bauinvestitionen . . . . .	13 131	57 226	47 575	113 498	143 640	188 510	211 855	318 163
Neuanschaffung von beweglichem Vermögen Verwaltungszweiggebundene Zuweisungen an Bund bzw. Land . . . . .	96 157	109 682	99 484	76 636	533 081	649 429	764 569	909 711
Verwaltungszweiggebundene Zuweisungen an andere Länder . . . . .	36 928	36 958	32 949	30 022	62 117	69 426	80 244	90 654
Verwaltungszweiggebundene Zuweisungen an Gemeinden und Gemeindeverbände . . . . .	22 484	37 989	238 651	266 379	215 981	223 070	271 570	213 039
Verwaltungszweiggebundene Zuweisungen an andere Länder . . . . .	35	354	1 028	916	—	—	—	—
<b>Einnahmen</b> . . . . .	<b>577 227</b>	<b>300 843</b>	<b>375 012</b>	<b>518 696</b>	<b>55 680</b>	<b>60 003</b>	<b>66 268</b>	<b>151 203</b>
darunter								
Gebühren, Entgelte, Strafen . . . . .	111 144	158 908	235 854	195 484	305 729	353 799	463 334	592 793
Schuldenaufnahmen aus Kreditmarktmitteln Entnahmen aus Rücklagen und aus Kapital- vermögen . . . . .	446 676	451 763	43 374	13 599	90 726	232 285	332 914	498 211
Verwaltungszweiggebundene Zuweisungen vom Bund bzw. Land . . . . .	3 174	4 896	2 439	7 756	77 832	83 655	70 343	110 216
Darlehen vom Bund bzw. Land . . . . .	216 494	232 316	456 236	518 456	380 040	437 994	487 032	658 051
Verwaltungszweiggebundene Zuweisungen von anderen Ländern . . . . .	78 688	148 875	232 748	198 582	65 962	76 458	86 913	72 202
Verwaltungszweiggebundene Zuweisungen von Gemeinden und Gemeindeverbänden . . . . .	1 782	244	4 174	8 231	—	—	—	—
Darlehen von Gemeinden und Gemeinde- verbänden . . . . .	207 333	216 989	274 346	221 525	60 077	62 441	68 622	159 268
	—	—	—	—	1 587	2 399	3 364	3 138

<sup>1)</sup> Einschl. Provinzial- bzw. Landschaftsverbände.



## 2. Bruttoausgaben und spezielle Deckungsmittel des Landes (Hoheitsverwaltungen) und der Gemeinden und Gemeindeverbände (Kämmereiverwaltungen) in den Rechnungsjahren 1951—1954 nach Arten

Ausgabeart bzw. Einnahmeart	Land				Gemeinden und Gemeindeverbände			
	1951 <sup>1)</sup>	1952 <sup>1)</sup>	1953 <sup>1)</sup>	1954	1951	1952	1953	1954 <sup>1)</sup>
<b>DM je Einwohner</b>								
<b>Ausgaben</b> . . . . .	229,29	266,42	285,14	288,93	202,48	233,62	260,90	309,33
darunter								
Persönliche Ausgaben . . . . .	72,88	76,70	87,56	90,44	64,84	72,38	78,73	89,28
Allgemeiner sächlicher Verwaltungsaufwand, sonstige sächliche Zweckausgaben, Fürsorgeleistungen . . . . .	50,14	57,64	55,63	44,40	49,84	55,21	59,02	73,09
Unterhaltung und Instandsetzung von unbeweglichem Vermögen . . . . .	2,44	2,49	4,02	1,14	7,02	7,97	9,62	12,25
Zuführungen an Rücklagen und an Kapitalvermögen, Erwerb von Grundvermögen . .	0,97	4,17	3,38	7,88	10,62	13,74	15,05	22,08
Bauinvestitionen . . . . .	7,11	7,99	7,07	5,32	39,42	47,33	54,32	63,13
Neuanschaffung von beweglichem Vermögen	2,73	2,69	2,34	2,08	4,59	5,06	5,70	6,29
Verwaltungszweiggebundene Zuweisungen an Bund bzw. Land . . . . .	1,66	2,77	16,96	18,48	15,97	16,26	19,29	14,78
Verwaltungszweiggebundene Zuweisungen an andere Länder . . . . .	0,00	0,03	0,07	0,06	—	—	—	—
Verwaltungszweiggebundene Zuweisungen an Gemeinden und Gemeindeverbände . .	42,69	21,98	26,64	35,99	4,12	4,37	4,71	10,49
<b>Einnahmen</b> . . . . .	94,19	103,74	101,78	99,81	90,71	111,89	131,90	173,26
darunter								
Gebühren, Entgelte, Strafen . . . . .	8,22	11,58	16,76	13,57	22,61	25,79	32,92	41,14
Schuldenaufnahmen aus Kreditmarktmitteln	33,03	32,92	3,08	0,94	6,71	16,93	23,65	34,57
Entnahmen aus Rücklagen und aus Kapitalvermögen . . . . .	0,24	0,36	0,17	0,54	5,76	6,10	5,00	7,65
Verwaltungszweiggebundene Zuweisungen vom Bund bzw. Land . . . . .	16,01	16,93	32,41	35,98	28,11	31,92	34,60	45,66
Darlehen vom Bund bzw. Land . . . . .	5,82	10,85	16,54	13,78	4,88	5,57	6,18	5,01
Verwaltungszweiggebundene Zuweisungen von anderen Ländern . . . . .	0,13	0,02	0,30	0,57	—	—	—	—
Verwaltungszweiggebundene Zuweisungen von Gemeinden und Gemeindeverbänden .	15,33	15,81	19,49	15,37	4,44	4,55	4,88	11,05
Darlehen von Gemeinden und Gemeindeverbänden . . . . .	—	—	—	—	0,12	0,18	0,24	0,22

<sup>1)</sup> Einschl. Provinzial- bzw. Landschaftsverbände.

## 3. Eigene allgemeine Deckungsmittel des Landes in den Rechnungsjahren 1949—1954

1 000 DM

Art der Deckungsmittel	1949	1950	1951	1952	1953	1954
<b>Steuern</b> . . . . .	2 000 022	2 017 653	2 373 301	2 780 176	3 077 343	3 290 358
darunter Lohnsteuer . . . . .	756 647	617 544 <sup>2)</sup>	1 132 439	1 354 931	1 339 223	1 450 932
veranlagte Einkommensteuer . . . . .	726 096	603 352 <sup>2)</sup>	823 514	1 364 943	1 548 585	1 598 859
nicht veranlagte Steuer vom Ertrag . .	1 644	12 024	25 618	37 229	60 494	106 105
Bruttoaufkommen an Einkommensteuer .	1 484 387	1 981 571	2 757 103	2 948 252	3 155 896	3 159 241
davon an den Bund abgeführt . . . . .	— <sup>1)</sup>	535 024	1 020 128	1 120 336	1 199 241	1 199 241
zur Verfügung des Landes . . . . .	— <sup>1)</sup>	1 446 547	1 736 975	1 827 916	1 956 655	1 956 655
Bruttoaufkommen der Körperschaftsteuer .	463 241	770 292	985 085	960 670	983 947	983 947
davon an den Bund abgeführt . . . . .	— <sup>1)</sup>	207 979	364 481 <sup>1)</sup>	365 054	373 900	373 900
zur Verfügung des Landes . . . . .	— <sup>1)</sup>	463 300	562 313	600 985	595 616	610 047
Vermögenssteuer . . . . .	39 339	40 199	48 519	76 354	222 189	227 367
Erbschaftsteuer . . . . .	5 629	8 010	13 238	19 079	23 602	28 320
Kraftfahrzeugsteuer . . . . .	78 987	99 542	119 477	137 918	157 827	177 840
Biersteuer . . . . .	59 051	76 615	75 537	87 523	99 469	107 664
Einnahmen aus Spiel- und Wettunternehmen	960	10 010	11 448	13 049	16 648	19 925
<b>Überschüsse der wirtschaftlichen Unternehmen</b> . . . . .	12 393	— 4 014	10 208	15 476	6 412	6 025
darunter Versorgungsunternehmen . . . .	53	84	427	555	347	—
Verkehrsunternehmen . . . . .	— 1 610	— 1 497	563	— 786	— 2 036	— 1 293
Domänen und Forsten . . . . .	6 818	— 1 760	5 087	6 267	3 075	4 857
Bank-, Spar- und Kreditinstitute . . . .	—	—	6 410	9 922	5 584	2 788
<b>Erträge des allgem. Kapitalvermögens</b> . .	13	2 016	1 883	251	18 854	6 786
<b>Erträge des allgem. Grundvermögens</b> . .	634	3 334	2 480	4 895	4 735	2 659
<b>Insgesamt</b> . . . . .	2 013 062	2 018 989	2 387 872	2 800 798	3 107 344	3 305 828

<sup>1)</sup> Vom Bruttoaufkommen der Einkommensteuer (einschl. Körperschaftsteuer) wurden insgesamt 1 968 355 000 DM an den Bund abgeführt.

<sup>2)</sup> Nettoaufkommen. — <sup>3)</sup> Darunter 1 961 900 DM Steuererstattungen für die Rechnungsjahre 1948 und 1949 an das Land Hessen.

#### 4. Eigene allgemeine Deckungsmittel und allgemeine Finanzaufweisungen der Gemeinden und Gemeindeverbände in den Rechnungsjahren 1949—1954

1000 DM

Art der Deckungsmittel	1949	1950	1951	1952	1953	1954 <sup>1)</sup>
Steuern . . . . .	776 133	892 065	1 231 749	1 454 944	1 608 429	1 747 394
davon Grundsteuer A . . . . .	37 029	36 066	35 733	35 442	36 061	36 326
Grundsteuer B <sup>2)</sup> . . . . .	264 765	277 318	272 257	276 599	296 861	307 915
Gewerbesteuer nach Ertrag und Kapital <sup>3)</sup> . . . . .	281 982	346 891	635 355	826 548	921 152	1 021 852
Lohnsummensteuer . . . . .	123 572	147 384	190 156	209 499	235 659	253 921
Gemeindegetränksteuer . . . . .	13 533	16 113	19 744	22 718	24 429	26 475
Kinosteuer . . . . .	23 952	31 091	35 703	39 458	42 535	44 676
Übrige Vergütungssteuer . . . . .	8 878	7 665	9 686	10 460	11 595	11 353
Hundesteuer . . . . .	9 485	10 567	11 337	11 696	11 735	11 924
Zuschlag zur Grunderwerbsteuer . . . . .	9 280	14 753	16 385	17 274	21 410	24 365
Übrige kreiseigene Steuern . . . . .	979	1 963	2 325	2 692	3 431	3 830
Steuerähnliche Einnahmen der Gemeinden . . . . .	2 679	2 256	3 069	2 558	3 561	4 758
Überschüsse der wirtschaftlichen Unternehmen . . . . .	38 409	50 567	68 034	87 909	103 619	108 987
darunter Versorgungsunternehmen . . . . .	27 025	38 806	47 041	67 169	74 453	87 832
Verkehrsunternehmen . . . . .	1 643	1 802	3 468	— 45	2 824	— 485
komb. Versorgungs- und Verkehrsunternehmen . . . . .	6 634	8 618	12 275	13 594	20 637	19 974
Erträge des allgemeinen Kapitalvermögens . . . . .	860	3 701	5 725	5 922	10 250	14 028
Erträge des allgemeinen Grundvermögens . . . . .	— 8 167	— 7 759	— 3 174	— 2 783	— 8 425	— 4 272
<b>Eigene allgem. Deckungsmittel insgesamt</b> . . . . .	<b>807 235</b>	<b>938 574</b>	<b>1 302 334</b>	<b>1 545 992</b>	<b>1 713 873</b>	<b>1 866 137</b>
<b>Allgemeine Finanzaufweisungen<sup>4)</sup></b> . . . . .	<b>309 097</b>	<b>303 694</b>	<b>295 088</b>	<b>283 775</b>	<b>280 324</b>	<b>342 817</b>
darunter Schlüsselzuweisungen . . . . .	257 198	253 841	247 093	243 265	237 943	301 999
Grundsteuerergänzungszuschüsse . . . . .	48 299	42 643	38 911	35 039	35 429	31 715
Bedarfszuweisungen a. d. Ausgleichsstock . . . . .	1 867	8 316	9 085	5 604	7 504	9 043

<sup>1)</sup> Einschl. Grundsteuerbeitrags des Bundes für Arbeiterwohnstätten. — <sup>2)</sup> Unter Berücksichtigung der Gewerbesteuerausgleichszuschüsse.

<sup>3)</sup> Abzüglich Rückzahlungen der Erstaussstattung. — <sup>4)</sup> Einschl. Landschaftsverbände.

#### 5. Inlandsschulden des Landes, der Gemeinden und Gemeindeverbände am 31. März 1954, 1955 und 1956

Schuldenart Verwendungszweck	Land			Gemeinden und Gemeindeverbände <sup>1)</sup>					
				zusammen			darunter kreisfr. Städte		
	1954	1955	1956	1954	1955	1956	1954	1955	1956
1000 DM									
Altverschuldung . . . . .	2 941 365	2 938 696	2 935 337	59 152	46 724	37 520	48 795	37 207	30 264
Neuverschuldung . . . . .	1 820 869	2 199 596	2 551 978	1 002 630	1 517 231	1 834 508	665 754	1 001 663	1 199 915
darunter									
aus Kreditmarktmitteln	152 790	87	686	648 435	1 060 147	1 303 006	448 973	718 667	871 964
aus öffentl. Sondermitteln . . . . .	1 066 179	261 413	199 375	62 496	99 910	122 038	49 165	81 140	95 988
bei Gebietskörperschaften . . . . .	601 900	1 938 096	2 351 917	284 753	357 173	409 464	167 223	201 856	231 963
<b>Insgesamt</b> . . . . .	<b>4 762 234</b>	<b>5 138 292</b>	<b>5 487 315</b>	<b>1 061 783</b>	<b>1 570 664</b>	<b>1 881 091</b>	<b>714 549</b>	<b>1 039 364</b>	<b>1 230 891</b>
darunter									
Wirtschaftliche Unternehmen . . . . .	.	.	.	270 755	368 543	437 679	211 650	273 984	321 584
Gemeindeeigener Wohnungsbau und allgemein.	.	.	.	.	.	.	.	.	.
Grundvermögen . . . . .	.	.	.	158 780	216 550	228 059	71 915	104 414	102 563
Wohnungsbauförderung <sup>2)</sup> . . . . .	.	.	.	54 451	117 983	144 441	36 144	94 133	122 787
Schulen . . . . .	.	.	.	57 763	110 413	135 910	27 475	59 697	68 876
Straßen, Wege, Brücken . . . . .	.	.	.	160 072	249 172	310 986	125 113	188 124	234 540
Stadtentwässerung . . . . .	.	.	.	97 791	158 835	202 240	57 050	80 579	96 578
Gesundheits- und Jugendpflege . . . . .	.	.	.	41 903	65 169	85 522	20 396	33 317	50 583
DM je Einwohner									
Altverschuldung . . . . .	208,98	203,92	199,77	4,20	3,24	2,55	7,01	5,18	4,07
Neuverschuldung . . . . .	129,36	152,64	173,68	71,23	105,28	124,85	95,60	139,43	161,18
darunter									
aus Kreditmarktmitteln	10,85	0,01	0,05	46,07	73,57	88,68	64,47	100,04	117,13
aus öffentl. Sondermitteln . . . . .	75,75	18,14	13,57	4,44	6,93	8,31	7,06	11,30	12,89
bei Gebietskörperschaften . . . . .	42,76	134,49	160,06	20,23	24,79	27,87	24,01	28,10	31,16
<b>Insgesamt</b> . . . . .	<b>338,34</b>	<b>356,56</b>	<b>373,45</b>	<b>75,44</b>	<b>108,99</b>	<b>128,02</b>	<b>102,60</b>	<b>144,68</b>	<b>165,34</b>
darunter									
Wirtschaftliche Unternehmen . . . . .	.	.	.	19,24	25,57	29,79	30,39	38,14	43,20
Gemeindeeigener Wohnungsbau und allgemein.	.	.	.	.	.	.	.	.	.
Grundvermögen . . . . .	.	.	.	11,28	15,03	15,52	10,33	14,53	13,78
Wohnungsbauförderung <sup>2)</sup> . . . . .	.	.	.	3,87	8,19	9,83	5,19	13,10	16,49
Schulen . . . . .	.	.	.	4,10	7,66	9,25	3,95	8,31	9,25
Straßen, Wege, Brücken . . . . .	.	.	.	11,37	17,29	21,17	17,97	26,19	31,51
Stadtentwässerung . . . . .	.	.	.	6,95	11,02	13,76	8,19	11,22	12,97
Gesundheits- und Jugendpflege . . . . .	.	.	.	2,98	4,52	5,82	2,93	4,64	6,80

<sup>1)</sup> Einschl. Landschaftsverbände. — <sup>2)</sup> Ohne weitergeleitete Landesmittel für den Wohnungsbau.



# 6. Personal der öffentlichen Verwaltung (Hoheits- und Kämmererverwaltungen<sup>1)</sup>) am 2. 10. 1953, 1954, 1955

Bedienstete	Personalstand								
	insgesamt			davon					
				Landesverwaltung			Gemeinden und Gemeindeverbände		
	1953	1954	1955	1953	1954	1955	1953	1954	1955
Beamte . . . . .	133 546	136 440	140 299	92 404	93 542	95 855	41 142	42 898	44 444
davon höherer Dienst . . . . .		21 744	23 441	12 131	12 614	13 891		9 130	9 550
gehobener Dienst . . . . .		69 828	71 436	46 186	46 753	47 166		23 075	24 270
mittlerer Dienst . . . . .		41 248	41 558	31 278	31 278	31 606		9 970	9 952
einfacher Dienst . . . . .		3 620	3 864	2 809	2 897	3 192		723	672
Angestellte . . . . .	91 435	94 388	97 669	29 442	30 017	31 107	61 993	64 371	66 562
davon höherer Dienst . . . . .		3 436	3 674	1 140	1 176	1 155		2 261	2 519
gehobener Dienst . . . . .		19 159	20 793	5 878	6 267	6 892		12 892	13 971
mittlerer Dienst . . . . .		51 792	53 307	17 669	18 480	19 115		33 312	34 192
einfacher Dienst . . . . .		20 001	19 895	4 755	4 095	4 015		15 906	15 880
Arbeiter . . . . .	57 681	58 211	58 981	7 381	7 663	7 563	50 300	50 548	51 413
<b>Insgesamt</b> . . . . .	<b>282 662</b>	<b>289 039</b>	<b>296 949</b>	<b>129 227</b>	<b>131 222</b>	<b>134 530</b>	<b>153 435</b>	<b>157 817</b>	<b>162 419</b>
darunter Bedienstete der Polizei . . . . .	28 961	29 229	29 908	28 961	29 229	29 908			
Lehrpersonen . . . . .	52 072	53 126	54 001	37 437	37 711	37 821	14 635	15 415	16 180
Bedienstete des Fürsorge- und Gesundheitswesens . . . . .								21 888	23 200
Bedienstete der öffentl. Einricht. . . . .							26 504	27 598	27 059

<sup>1)</sup> Ohne Gemeinden mit weniger als 1000 Einwohnern.

## B. Steuern

### 1. Aufkommen an Bundes- und Landessteuern in den Rechnungsjahren 1950—1955<sup>1)</sup>

Steuergruppe Steuerart	1950	1951	1952	1953	1954	1955
	Mill. DM					
<b>Bundessteuern</b>						
<b>Besitz- und Verkehrsteuern<sup>2)</sup></b> . . . . .	<b>1 827,0</b>	<b>2 785,5</b>	<b>3 248,5</b>	<b>3 491,5</b>	<b>3 909,4</b>	<b>4 547,0</b>
davon Umsatzsteuer einschl. Umsatzausgleichsteuer . . . . .	1 687,9	2 544,0	2 935,4	3 110,3	3 465,7	4 037,5
Beförderungsteuer <sup>3)</sup> . . . . .	13,9	26,7	34,0	41,3	49,0	66,0
Notopfer Berlin . . . . .	125,3	214,8	278,5	339,8	394,6	443,6
Sonstige . . . . .		0,0	0,6	0,1	—	—0,1
<b>Zölle</b> . . . . .	<b>144,5</b>	<b>218,6</b>	<b>329,7</b>	<b>414,0</b>	<b>475,8</b>	<b>558,4</b>
<b>Verbrauchssteuern</b> . . . . .	<b>722,5</b>	<b>777,3</b>	<b>853,1</b>	<b>862,8</b>	<b>827,8</b>	<b>1 041,5</b>
davon Tabaksteuern . . . . .	233,9	171,1	168,3	157,2	125,9	114,7
Kaffeesteuer . . . . .	124,8	145,7	163,5	126,8	76,9	84,5
Teesteuer . . . . .	3,0	3,1	3,3	1,7	1,2	1,3
Zuckersteuer . . . . .	134,6	125,2	105,4	102,2	117,7	110,4
Aus dem Branntweinmonopol <sup>4)</sup> . . . . .	156,7	147,4	211,7	219,8	199,6	238,0
Schaumweinsteuer . . . . .	0,1	0,1	—0,9	0,0	0,0	0,0
Zündwarensteuer . . . . .	6,3	6,5	5,9	6,3	6,7	6,8
Aus dem Zündwarenmonopol . . . . .	—	0,0	0,0	—	—	—
Leuchtmittelsteuer . . . . .	8,7	9,6	8,1	10,7	13,4	13,5
Mineralölsteuer . . . . .	46,0	159,4	207,7	247,5	276,8	461,7
Sonstige (vorwiegend Salz-, Essigsäure-, Spielkarten- und Süßstoffsteuer) <sup>5)</sup> . . . . .	8,4	9,4	10,2	10,6	9,6	10,5
<b>Zusammen</b> . . . . .	<b>2 694,0</b>	<b>3 781,4</b>	<b>4 461,3</b>	<b>4 768,3</b>	<b>5 213,0</b>	<b>6 146,9</b>
Außerdem: Kohlenabgabe <sup>6)</sup> . . . . .		68,0	205,6	200,3	182,4	49,3
Nachrichtlich <sup>7)</sup> : Vermögensabgabe <sup>8)</sup> . . . . .	516,8	518,7	462,6	543,7	623,9	758,1
Hypothekengewinnabgabe <sup>9)</sup> . . . . .	—	—	—	123,5	137,4	144,9
Kreditgewinnabgabe . . . . .	—	—	—	25,8	40,2	51,9
<b>Landessteuern</b>						
<b>Besitz- und Verkehrsteuern<sup>10)</sup></b> . . . . .	<b>1 923,2<sup>11)</sup></b>	<b>3 029,8</b>	<b>4 083,6</b>	<b>4 442,9</b>	<b>4 725,8</b>	<b>4 862,4</b>
davon Lohnsteuer <sup>12)</sup> . . . . .	618,2	1 132,4	1 355,3	1 339,2	1 450,9	1 696,2
Veranlagte Einkommensteuer <sup>13)</sup> . . . . .	604,1	823,5	1 365,1	1 548,5	1 598,9	1 310,1
Nicht veranlagte Steuern vom Ertrag <sup>14)</sup> . . . . .	12,0	25,6	37,0	60,5	106,1	134,4
Körperschaftsteuer <sup>15)</sup> . . . . .	464,1	770,3	985,1	960,7	983,9	1 037,0
Vermögensteuer <sup>16)</sup> . . . . .	40,2	48,5	76,3	222,2	227,4	237,9
Erbschaftsteuer . . . . .	8,0	13,2	19,1	23,6	28,3	27,5
Grunderwerbsteuer . . . . .	11,5	12,7	13,6	14,6	18,5	24,0
Kapitalverkehrssteuer . . . . .	6,1	9,4	11,7	18,7	28,6	50,2
Kraftfahrzeugsteuer . . . . .	99,6	119,5	137,9	157,8	177,8	224,5
Versicherungsteuer . . . . .	18,8	21,8	26,7	30,4	34,8	41,2
Rennwett- und Lotteriesteuer . . . . .	21,0	30,5	33,1	39,7	40,3	45,1
Wechselsteuer . . . . .	13,3	15,1	18,3	21,7	25,1	28,2
Feuerschutzsteuer . . . . .	3,7	4,5	4,3	5,0	5,1	6,1
Sonstige . . . . .	1,4	2,6	0,2	0,3	0,1	—0,1
<b>Verbrauchssteuern</b> . . . . .	<b>89,2<sup>13)</sup></b>	<b>75,5</b>	<b>87,5</b>	<b>103,1</b>	<b>117,8</b>	<b>126,5</b>
davon Biersteuer . . . . .	76,6	75,5	87,5	99,5	107,7	126,1
Aus dem Branntweinmonopol <sup>14)</sup> . . . . .	11,6	—	—	3,3	10,1	—
Aus dem Zündwarenmonopol <sup>15)</sup> . . . . .	0,2	—	—	0,4	—	0,4
<b>Zusammen</b> . . . . .	<b>2 012,4<sup>13)</sup></b>	<b>3 105,3</b>	<b>4 171,2</b>	<b>4 546,0</b>	<b>4 843,6</b>	<b>4 988,9</b>
<b>Bundes- und Landessteuern insgesamt</b> . . . . .	<b>4 706,4</b>	<b>6 886,7</b>	<b>8 632,5</b>	<b>9 314,3</b>	<b>10 056,6</b>	<b>11 135,8</b>

Quelle: Bundesministerium der Finanzen. — Abweichungen in den Summen durch Runden der Zahlen. — <sup>1)</sup> Rechnungsjahr 1. April bis 31. März. — <sup>2)</sup> Ohne über die Kassen des Landes Nordrhein-Westfalen laufende Aufkommen an Beförderungsteuer der Bundesbahn und Bundespost für das gesamte Bundesgebiet. — <sup>3)</sup> Einschl. der Abführungen der Bundesmonopolverwaltung an die Bundeshauptkasse. — <sup>4)</sup> Zusammenfassung wegen Wahrung des Steuergeheimnisses. — <sup>5)</sup> Bis Rechnungsjahr 1952 Abgabe zur Förderung des Bergarbeiterwohnbaues. — <sup>6)</sup> Nach Angaben des Bundesausgleichsamtes. — <sup>7)</sup> Bis August 1952 Soforthilfeabgabe. — <sup>8)</sup> Zunächst nur Abgabe nach § 106 des Lastenausgleichsgesetzes. — <sup>9)</sup> Einschl. des an den Bund abgeführten Anteils. — <sup>10)</sup> Einschl. der an den Lastenausgleichs-Fonds abgeführten Beträge. — <sup>11)</sup> Abwicklungsbeträge der Monopolverwaltung für Branntwein. — <sup>12)</sup> Abwicklungsbeträge der Monopolverwaltung für Zündwaren. — <sup>13)</sup> Einschl. Nachbuchungen für die Rechnung des Landes aus dem Rechnungsjahr 1949 für Steuern, die ab 1. 4. 1950 Bundessteuern sind.

2. Veranlagte, Gesamtumsatz und Umsatzsteuer 1950 und 1954<sup>1)</sup>  
nach wirtschaftlicher Gliederung

Wirtschaftliche Gliederung	Veranlagte		Gesamtumsatz		Umsatzsteuer	
	1950	1954	1950	1954	1950	1954
	Anzahl		1000 DM			
<b>Wirtschaftshauptabteilungen insgesamt</b>	<b>544 895</b>	<b>584 199</b>	<b>80 730 271</b>	<b>138 821 226</b>	<b>1 609 114</b>	<b>3 463 740</b>
Land- <sup>1)</sup> , Forst- und Jagdwirtschaft, Fischerei (einschl. Gartenbau und Tierzucht) . . . . .	31 969	28 891	746 028	1 010 541	11 914	18 036
Herstellendes und verarbeitendes Gewerbe:						
Industrie und Handwerk . . . . .	199 331	193 847	41 294 521	76 706 854	1 053 010	2 437 464
Großhandel . . . . .	36 961	42 412	23 063 896	37 296 539	139 826	230 694
Einzelhandel . . . . .	134 590	137 547	10 128 044	15 168 815	290 522	547 939
Sonstiges Gewerbe . . . . .	142 044	181 502	5 497 782	8 638 477	113 842	229 608
<b>Wirtschaftshauptabteilung Land-<sup>1)</sup>, Forst- u. Jagdwirtschaft, Fischerei (einschl. Gartenbau und Tierzucht)</b>	<b>31 969</b>	<b>28 891</b>	<b>746 028</b>	<b>1 010 541</b>	<b>11 914</b>	<b>18 036</b>
Landwirtschaft <sup>2)</sup> (mit bewirtschafteter Bodenfläche einschl. Weinbau) . . . . .	22 025	17 530	562 850	665 150	8 508	10 526
Landwirtschaftlicher Gartenbau und Baumschulen . . . . .	4 993	6 238	71 980	152 978	1 227	2 996
Forst- und Jagdwirtschaft . . . . .	1 013	979	52 714	97 504	837	1 492
Nichtlandwirtschaftliche Gärtnerei und Sämereiwirtschaft . . . . .	2 491	1 935	38 710	61 926	883	2 183
Nichtlandwirtschaftliche Tierzucht . . . . .	1 404	2 174	19 392	32 252	453	826
Binnenfischerei und Fischzucht . . . . .	43	35	382	731	6	13
<b>Wirtschaftshauptabteilung Herstellendes und verarbeitendes Gewerbe: Industrie und Handwerk . . . . .</b>	<b>199 331</b>	<b>193 847</b>	<b>41 294 521</b>	<b>76 706 854</b>	<b>1 053 010</b>	<b>2 437 464</b>
Bergbau, Gewinnung und Verarbeitung von Steinen und Erden, Energiewirtschaft . . . . .	4 179	4 241	6 289 481	12 303 955	153 889	364 811
Steinkohlenbergbau . . . . .	151	187	3 820 026	7 389 994	110 783	263 400
Braunkohlenbergbau . . . . .	12	11	521 404	568 425	9 408	22 262
Erzbergbau . . . . .	17	5	40 723	32 307	1 182	653
Salzbergbau und Salinen . . . . .	—	—	—	—	—	—
Sonstiger Bergbau (einschl. Erdöl-, Bernstein- und Torfgewinnung) . . . . .	9	10	40 789	3 678	917	69
Gewinnung und Verarbeitung von Steinen, Erden und grobkeramischen Erzeugnissen . . . . .	3 677	3 570	654 670	1 321 507	18 196	49 105
Stadtwerke (Kombination der Versorgungs- und Verkehrsbetriebe) . . . . .	13	15	174 397	359 845	302	287
Energiewirtschaft . . . . .	300	443	1 237 522	2 628 259	13 100	29 035
Eisen- und Metallherzeugung und -verarbeitung . . . . .	33 963	34 634	14 155 649	28 832 747	344 483	892 213
Eisenschaffende Industrie . . . . .	804	854	6 778 504	11 135 985	157 482	358 055
NE-Metallindustrie . . . . .	494	410	550 734	1 235 573	19 064	29 367
Stahlbau . . . . .	1 298	1 371	742 872	1 563 774	19 586	54 398
Maschinenbau . . . . .	3 482	3 912	2 018 581	6 162 095	48 246	166 069
Schiffbau . . . . .	65	69	38 802	85 032	719	1 862
Straßen- und Luftfahrzeugbau . . . . .	6 156	7 444	628 649	1 598 998	16 484	45 845
Elektrotechnik . . . . .	2 591	2 688	773 586	2 053 750	20 971	68 666
Feinmechanik und Optik . . . . .	3 399	3 866	144 744	307 802	3 274	9 798
Eisen-, Stahl-, Blech- und Metallwarengewerbe . . . . .	15 674	14 020	2 479 177	4 689 738	64 656	158 153
Verarbeitende Gewerbe (ohne Eisen- und Metallverarbeitung) . . . . .	112 729	107 386	17 749 543	29 491 749	465 642	952 952
Mineralölverarbeitung und Kohlenwertstoffindustrie . . . . .	30	15	227 533	1 021 345	4 388	14 028
Chemische Industrie . . . . .	1 282	1 440	1 886 591	4 831 880	45 868	146 057
Kunststoffverarbeitung . . . . .	315	438	100 653	185 693	2 725	6 496
Gummi- und Asbestverarbeitung . . . . .	343	408	166 801	331 713	4 542	9 679
Feinkeramische und Glasindustrie . . . . .	629	614	372 613	616 284	9 640	22 155
Sägerei und Holzbearbeitung . . . . .	1 068	1 031	315 490	583 080	8 136	17 292
Holzverarbeitung . . . . .	21 053	19 763	1 148 963	1 948 610	33 017	74 127
Papierherzeugung und -verarbeitung: Druckereigewerbe . . . . .	3 341	3 717	1 193 632	2 081 732	34 116	78 179
Lederherzeugung und -verarbeitung . . . . .	16 499	13 822	540 208	615 384	15 721	23 922
Textilgewerbe . . . . .	5 106	6 389	4 490 276	5 380 857	124 411	192 255
Bekleidungsgewerbe . . . . .	32 645	28 956	1 257 901	1 881 162	35 133	72 360
Herstellung von Musikinstrumenten, Spielwaren, Turn- und Sportgeräten, Schmuckwaren und Bearbeitung von Edelsteinen . . . . .	957	1 008	28 673	73 785	793	2 591
Mühlengewerbe, Nahrungsmittel-, Stärke- und Futtermittelindustrie, Bäckerei und Süßwarengewerbe . . . . .	15 861	15 929	2 204 652	3 833 919	47 361	95 226
Fleisch- und Fischverarbeitung, Milchverwertung, Speiseöl- und Speisefettherstellung, Zuckerindustrie . . . . .	11 168	11 467	2 362 518	3 969 809	57 870	118 421
Obst- und Gemüseverwertung, Kaffee- und Teeverarbeitung, Herstellung von Gewürzen u. ä., Eisgewinnung und Kühlhäuser . . . . .	571	618	194 935	401 595	5 228	13 104
Getränkeherstellung . . . . .	1 085	1 189	823 687	1 283 602	23 820	49 210
Tabakwarenherstellung . . . . .	776	582	434 417	451 319	12 873	17 850
Bau-, Ausbau- und Bauhilfsgewerbe . . . . .	48 460	47 586	3 093 848	6 078 403	88 996	227 488
Hoch-, Tief- und Ingenieurbau . . . . .	15 328	16 400	1 913 244	4 305 213	54 723	159 014
Zimmerei und Dachdeckerei . . . . .	5 180	4 559	250 717	307 406	7 527	11 878
Bauinstallation . . . . .	9 366	9 124	456 427	691 546	13 189	26 713
Ausbauwerke . . . . .	17 548	16 475	462 828	747 524	13 265	28 831
Bauhilfsgewerbe . . . . .	1 088	1 028	16 632	26 714	491	1 053

Anmerkungen S. 207.



2. Veranlagte, Gesamtumsatz und Umsatzsteuer 1950 und 1954<sup>1)</sup>  
nach wirtschaftlicher Gliederung

Wirtschaftliche Gliederung	Veranlagte		Gesamtumsatz		Umsatzsteuer	
	1950	1954	1950	1954	1950	1954
	Anzahl		1000 DM			
<b>Wirtschaftshauptabteilung Großhandel</b> . .	36 961	42 412	23 063 896	37 296 539	139 826	230 694
Ein- und Ausfuhrhandel . . . . .	536	493	1 006 052	1 768 004	4 069	2 109
Binnengroßhandel (einschl. Gemeinschaftsein- und verkauf) ohne Verlagswesen . . . . .	36 425	41 919	22 057 844	35 528 535	135 746	228 585
darunter						
Großhandel mit Vieh und Geflügel (lebend), Getreide, Mehl, Saaten, Futter- u. Düngemitteln, Nahrungs- und Genußmitteln . . . . .	13 995	15 317	6 421 144	8 551 789	47 797	74 519
Großhandel mit Rohstoffen und Halbwaren der Eisen- und Metallwirtschaft, Kohle- und Mineralölwirtschaft, Bau-, Holz- und Papierwirtschaft, Textil- und Lederwirtschaft . . . . .	5 847	6 715	9 363 326	17 693 520	32 361	54 765
Großhandel mit sonstigen Rohstoffen und Halbwaren <sup>2)</sup> . . . . .	1 739	5 315	1 058 559	2 068 011	6 051	12 239
Großhandel mit Fertigwaren . . . . .	14 605	14 545	5 136 784	7 014 094	48 979	86 222
<b>Wirtschaftshauptabteilung Einzelhandel</b> . .	134 590	137 547	10 128 044	15 168 815	290 522	547 939
Einzelhandel mit Waren aller Art . . . . .	2 377	1 485	895 895	2 082 509	31 419	76 982
Einzelhandel mit Nahrungs- und Genußmitteln und verwandten Waren . . . . .	64 580	68 504	4 017 346	5 748 599	112 543	205 801
Einzelhandel mit Bekleidung, Wäsche, Ausstattungsgüter, Schuhen und Sportartikeln . . . . .	26 769	27 711	2 629 073	3 540 281	82 654	134 476
Einzelhandel mit Eisen-, Stahl-, Blech- und Metallwaren, Haus- und Küchengeräten, Glas, Porzellan, Wohnbedarf, Musikinstrumenten, Elektro- und Rundfunkgeräten . . . . .	11 263	12 475	953 691	1 654 154	26 858	63 304
Einzelhandel mit Druckereierzeugnissen, Papier- und Schreibwaren, Lehrmitteln und Bürobedarf, Kunst- und kunstgewerblichen Gegenständen, Galanterie- und Lederwaren . . . . .	5 858	6 274	291 395	413 408	7 825	15 427
Einzelhandel mit Gegenständen der Körper- und Gesundheitspflege, chemischen und optischen Erzeugnissen . . . . .	7 194	8 279	502 896	841 577	11 505	24 225
Einzelhandel mit Maschinen, Fahrrädern, Kraftfahrzeugen und Kraftfahrzeugbedarf . . . . .	4 080	3 310	360 387	320 902	7 051	9 402
Sonstiger Facheinzelhandel <sup>3)</sup> . . . . .	12 469	9 509	477 861	567 385	10 666	18 323
<b>Wirtschaftshauptabteilung Sonstige Gewerbe</b> . .	142 044	181 502	5 497 782	8 638 477	113 842	229 608
Übriges Handelsgewerbe, Geld- und Versicherungswesen . . . . .	28 569	50 928	922 927	1 503 093	22 693	44 967
Zeitungsverlag und -spedition, sonstiges Verlagswesen . . . . .	575	631	261 164	381 859	6 914	12 142
Handelsvertretung, Vermittlung, Werbung und Verleih . . . . .	26 741	48 141	605 826	946 993	14 636	29 621
Geld-, Bank- und Börsenwesen . . . . .	1 047	1 963	48 423	157 711	976	2 715
Versicherungswesen . . . . .	206	193	7 514	16 580	166	489
Dienstleistungen . . . . .	60 507	71 518	2 008 656	3 444 850	58 090	125 491
Wohnungs- und Grundstückswesen: Vermögensverwaltung . . . . .	2 726	2 464	79 218	312 959	1 715	3 529
Gaststättenwesen . . . . .	30 251	34 444	1 385 276	2 188 403	40 910	86 310
Kunst, private Forschung, Theater, Rundfunk, Schaustellung . . . . .	4 902	7 480	216 850	366 489	6 309	13 739
Sonstige Dienstleistungen . . . . .	22 628	27 130	327 312	576 999	9 155	21 913
darunter Friseurgewerbe und Schönheitssalons . . . . .	12 668	13 942	150 378	261 368	4 498	10 417
<b>Verkehrswirtschaft</b> . . . . .	21 038	20 926	1 420 184	2 088 840	12 649	26 718
Deutsche Bundespost und Deutsche Bundesbahn (nur Sozialeinrichtungen) . . . . .	11	—	21 592	—	56	—
Schienebahnen (ohne Bundesbahn) . . . . .	52	49	232 670	320 566	262	418
Straßenverkehr . . . . .	17 450	17 699	411 233	766 485	7 849	17 142
Schifffahrt, Wasserstraßen- und Hafenwesen . . . . .	337	811	593 115	690 403	869	1 950
Luftverkehr . . . . .	—	7	—	2 995	—	34
Verkehrsnebgewerbe . . . . .	3 188	2 360	221 574	368 391	3 612	7 174
davon						
Spedition und Lagerei . . . . .	2 424	1 306	198 499	324 911	3 114	5 782
Kraftfahrunterricht und private Kraftfahrzeugüberwachung, Garagen, Reise- und Auswanderungsbüros, Schlaf- und Speisewagenbetriebe . . . . .	764	1 054	23 075	43 480	498	1 392
Öffentlicher Dienst und Dienstleistungen im öffentlichen Interesse . . . . .	31 930	38 130	1 146 015	1 601 694	20 410	32 432
darunter						
Rechtsanwälte, Notare . . . . .	2 761	3 254	72 545	136 883	2 165	5 461
Ärzte . . . . .	9 275	11 115	205 111	349 148	2 545	5 252
Heilpraktiker . . . . .	425	553	3 679	6 092	109	236
Zahnärzte und Dentisten . . . . .	5 172	5 935	102 848	162 144	1 791	3 972
Tierärzte . . . . .	850	884	9 198	14 592	274	580

Abweichungen in den Summen durch Runden der Zahlen. — <sup>1)</sup> Ohne Kleinbetrags- und Nullfälle. — <sup>2)</sup> 1950: Ohne 72 771 Richtsatzlandwirte mit einem Gesamtumsatz von 650 205 000 DM und einer Umsatzsteuer von 9 436 000 DM; 1954: Ohne 82 076 Richtsatzlandwirte mit einem Gesamtumsatz von 1 242 168 000 DM (einschl. Mischbetriebe) und einer Umsatzsteuer von 17 251 000 DM (einschl. Mischbetriebe). — <sup>3)</sup> 1950 ohne Handel mit Lumpen und Abfällen. — <sup>4)</sup> 1950 einschl. Handel mit Lumpen und Abfällen.

## 3. Verbrauchsteuern

a) Biersteuer in den Rechnungsjahren 1950—1955<sup>1)</sup>

Art der Angabe	Einheit	1950	1951	1952	1953	1954	1955
Tätige Brauereien . . . . .	Anzahl	172	171	170	166	168	162
Verwendete Braustoffe							
Gerstenmalz . . . . .	t	88 598	119 063	130 072	146 956	159 364	178 594
Anderes Malz . . . . .	t	660	145	643	1 515	451	373
Zuckerstoffe . . . . .	t	845	1 624	1 804	2 800	2 718	3 412
Farbeibier . . . . .	t	94	96	91	117	133	952
Sonstige Braustoffe . . . . .	t	1 011	2 019	154	53	108	2 444
Abgelassene Biermengen . . . . .	1000 hl	4 412	5 934	6 725	7 661	8 211	9 506
davon versteuert . . . . .	1000 hl	4 274	5 720	6 467	7 392	7 956	9 226
unversteuert als Hastrunk . . . . .	1000 hl	60	69	76	82	86	91
„ „ Ausfuhrbier . . . . .	1000 hl	13 <sup>a)</sup>	30 <sup>a)</sup>	43	56	88	116
„ „ an ausländische Streitkräfte . . . . .	1000 hl	64	115	139	131	81	73
Sollertrag der Biersteuer . . . . .	1000 DM	78 835	77 629	88 265	101 542	109 659	128 450

<sup>1)</sup> Rechnungsjahr vom 1. April bis 31. März. — <sup>2)</sup> Einschl. Lieferungen nach Berlin (West). — Abweichungen in den Summen durch Runden der Zahlen.

b) Zuckersteuer in den Betriebsjahren 1950—1954<sup>1)</sup>

Art der Angabe	Einheit	1950	1951	1952	1953	1954
Versteuerte Zuckermengen						
Rohzucker . . . . .	t	102	—	—	52	94
Verbrauchsucker . . . . .	t	416 955	379 031	298 755	366 386	373 674
Rübensäfte . . . . .	t	12 288	12 821	9 276	10 144	11 316
Rübenzuckerabläufe . . . . .	t	3 370	2 436	3 299	3 128	3 446
Stärkezuckersirup . . . . .	t	31 427	35 637	32 081	43 459	52 756
Fester Stärkezucker . . . . .	t	4 597	6 786	5 886	9 086	10 186
Sollertrag der Zuckersteuer . . . . .	1000 DM	133 990	123 388	89 217	105 871	109 272
Steuerfrei abgelassene Zuckermengen						
Ausgeführt						
Rohzucker . . . . .	t	—	—	—	1	—
Verbrauchsucker . . . . .	t	420	182	84	47	49
Rübensäfte . . . . .	t	20	451	10	20	30
Rübenzuckerabläufe . . . . .	t	—	—	1	—	—
Stärkezuckersirup . . . . .	t	—	252	26	22	2 893
Fester Stärkezucker . . . . .	t	20	—	15	208	181
Auf Grund der Zuckersteuerbefreiungsordnung						
Rohzucker . . . . .	t	—	—	—	—	—
Verbrauchsucker . . . . .	t	18	304	491	2 434	1 651
Stärkezucker . . . . .	t	—	—	—	12	159
Zuckersteuervergütung für ausgeführte oder niedergelegte Zuckerwaren und zuckerhaltige Waren						
Eigengewicht der Waren . . . . .	t	206	323	468	820	1 171
Vergütungsfähige Menge Rübenzucker . . . . .	t	62	135	213	334	490
Vergütungsfähige Menge Stärkezucker . . . . .	t	1	2	4	75	181
Betrag der Vergütung . . . . .	DM	18 699	41 286	59 287	97 530	151 874

<sup>1)</sup> Betriebsjahr vom 1. Oktober bis 30. September.

c) Tabaksteuer in den Rechnungsjahren 1950—1955<sup>1)</sup>

Art der Angabe	Einheit	1950	1951	1952	1953	1954	1955
Versteuerte Tabakwaren							
Menge							
Zigaretten . . . . .	1000 Stück	587 056	234 262	451 994	566 715	380 738	280 429
Zigarren . . . . .	1000 Stück	1 296 868	1 329 564	1 410 178	1 460 574	1 571 735	1 714 185
Feinschnitt . . . . .	kg	4 443 548	3 381 596	2 876 262	2 698 659	2 716 934	2 555 695
Pfeifentabak . . . . .	kg	2 020 059	1 894 529	1 732 647	1 434 405	1 441 619	1 348 585
Kleinverkaufswert							
Zigaretten . . . . .	1000 DM	59 087	23 642	51 985	52 333	35 247	25 872
Zigarren . . . . .	1000 DM	263 007	260 934	266 368	287 778	301 191	326 747
Feinschnitt . . . . .	1000 DM	167 942	124 367	103 745	82 817	80 915	76 347
Pfeifentabak . . . . .	1000 DM	44 683	40 822	35 063	24 371	24 216	23 651
Steuerwert							
Zigaretten . . . . .	1000 DM	35 444	13 813	30 152	29 608	19 915	14 600
Zigarren . . . . .	1000 DM	80 429	75 585	75 751	66 474	69 274	75 152
Feinschnitt . . . . .	1000 DM	92 279	64 934	52 624	33 187	31 005	27 412
Pfeifentabak . . . . .	1000 DM	20 106	17 663	14 859	7 070	6 569	5 689

<sup>1)</sup> Rechnungsjahr vom 1. April bis 31. März.



## XVI. Öffentliche Sozialleistungen

### Erläuterungen

**Öffentliche Sozialleistungen** sind Aufwendungen, die für die soziale Sicherheit der Bevölkerung von öffentlichen Versicherungs-, Fürsorge- und Versorgungseinrichtungen gemacht werden.

**Sozialversicherung.** Die Sozialversicherung umfaßt die Kranken-, Unfall-, Renten- und Arbeitslosenversicherung. Die Mittel hierzu werden größtenteils durch Beiträge der Versicherten und Arbeitgeber aufgebracht, und zwar für die Pflichtversicherten je zur Hälfte. Bei den Pflichtbeiträgen zur Knappschaftlichen Rentenversicherung beteiligen sich die Arbeitgeber zu etwa zwei Dritteln; die Beiträge zur Unfallversicherung werden von den Arbeitgebern voll getragen.

**Öffentliche Fürsorge.** Öffentliche Fürsorge ist die gesetzlich verankerte Aufgabe der Bezirks- und Landesfürsorgeverbände, für hilfsbedürftige Personen zu sorgen. Hilfsbedürftig sind solche Personen, die den notwendigsten Lebensbedarf für sich und ihre unterhaltsberechtigten Angehörigen nicht oder nicht ausreichend aus eigenen Kräften und Mitteln beschaffen können. Die offene Fürsorge wird ausgeübt durch Gewährung von laufenden Barunterstützungen nach Maßgabe bestimmter Richtsätze sowie von einmaligen Unterstützungen. Der geschlossenen Fürsorge obliegt es, Hilfsbedürftige in ihrer Notlage entsprechenden Heimen oder Anstalten (z. B. Altersheimen, Kinderheimen, Krankenanstalten) unterzubringen und ihre ordnungsgemäße Betreuung sicherzustellen.

**Kriegsfolgenhilfe.** Kriegsfolgenhilfe ist die im Rahmen der öffentlichen Fürsorge geleistete Hilfe für Personen, die infolge der Kriegsgeschehnisse hilfsbedürftig wurden. Es werden folgende Geschädigtengruppen unterschieden: Vertriebene, Evakuierte, Zugewanderte aus der sowjetischen Besatzungszone und Berlin, Ausländer und Staatenlose, Kriegsbeschädigte und Kriegshinterbliebene und ihnen gleichgestellte Personen, Angehörige von Kriegsgefangenen und Vermissten, Heimkehrer. Entgegen der sonst üblichen Kostentragung der Fürsorgemaßnahmen durch die Bezirks- und Landesfürsorgeverbände übernahm der Bund ab 1. 4. 1950 die Kosten der öffentlichen Fürsorge für die vorgenannten Personengruppen zu 85 vH. Ab 1. 4. 1955 werden diese Kosten zwischen Bund und Ländern pauschal abgegolten. Lediglich die Fürsorgeaufwendungen für Zugewanderte aus der sowjetischen Besatzungszone und Berlin sowie die Aufwendungen der sozialen Fürsorge für Kriegsbeschädigte und Kriegshinterbliebene werden zu 80 bzw. 100 vH vom Bund erstattet.

**Öffentliche Jugendhilfe.** Die öffentliche Jugendhilfe umfaßt alle behördlichen Maßnahmen zur Förderung der Jugendwohlfahrt (Jugendpflege und -fürsorge). Sie tritt dann ein, wenn die Erziehung des Kindes durch die Familie nicht gewährleistet ist. Zum Aufgabengebiet der öffentlichen Jugendhilfe gehören: der Schutz der Pflegekinder, das Vormundschaftswesen, die Amtspflegschaft und Amtsbeistandschaft, Vaterschaftsfeststellungen, Mitwirkung bei Adoptionen, Tätigkeit des Gemeindevorstandes, Schutzaufsicht, Jugendgerichtshilfe, Bewährungshilfe sowie die Fürsorgeerziehung und freiwillige Erziehungshilfe.

### A. Soziale Krankenversicherung

#### 1. Krankenkassen 1952 — 1955 nach der Zahl der Mitglieder

Kassenart a) = Kassen b) = Mitglieder		Krankenkassen											
		1952			1953			1954			1955		
		mit einer Mitgliederzahl <sup>1)</sup>											
		bis 1000	von 1000 bis 10000	über 10000	bis 1000	von 1000 bis 10000	über 10000	bis 1000	von 1000 bis 10000	über 10000	bis 1000	von 1000 bis 10000	über 10000
Ortskrankenkassen . . .	a	—	18	76	—	17	77	—	17	77	—	16	78
	b	—	151 429	2 303 182	—	145 138	2 362 576	—	148 910	2 439 321	—	141 577	2 487 888
Landkrankenkassen . . .	a	1	39	1	1	39	1	1	39	1	1	39	1
	b	988	140 641	15 878	858	132 399	14 620	850	130 235	15 064	730	123 706	14 564
Betriebs- krankenkassen <sup>2)</sup> . . .	a	398	160	18	416	170	19	407	185	18	397	200	22
	b	172 958	400 203	354 261	188 639	436 956	368 019	188 628	458 317	386 855	189 702	479 132	452 453
Innungskranken- kassen . . . . .	a	12	45	7	10	44	11	10	44	11	9	46	11
	b	5 716	158 972	83 516	4 483	167 841	144 201	4 791	183 827	149 472	4 450	207 117	155 646
Knappschaftliche Krankenkassen . . .	a	—	—	4	—	—	4	—	—	4	—	—	4
	b	—	—	567 390	—	—	595 394	—	—	591 161	—	—	593 480
Ersatzkassen für Angestellte . . .	a	—	2	5	—	2	5	—	2	5	—	1	6
	b	—	14 082	652 087	—	15 721	775 217	—	17 064	871 270	—	8 179	977 183
Ersatzkassen für Arbeiter . . . . .	a	—	2	1	—	2	1	—	2	1	—	2	1
	b	—	6 600	10 572	—	6 797	12 057	—	7 317	13 616	—	9 096	15 036
Insgesamt . . . . .	a	411	266	112	427	274	118	418	289	117	407	304	123
	b	179 662	871 927	3 986 886	193 980	904 852	4 272 084	194 269	945 670	4 466 759	194 882	968 807	4 696 250

<sup>1)</sup> Ohne Krankenversicherung der Rentner — 1952 Jahresdurchschnittszahlen, ab 1953 Stichtag 1. Dezember. — \*) Einschl. Betriebskrankenkassen der Deutschen Bundesbahn, Bundespost und des Bundesverkehrsministeriums.

#### 2. Mitgliederstand der Krankenkassen am 1. Dezember 1955

Mitglieder	Orts-	Land-	Betriebs-	Innungs-	Knapp-	Ersatz-	Ersatz-
	krankenkassen	krankenkassen	krankenkassen <sup>1)</sup>	krankenkassen	schaftliche Krankenkassen	kassen für Angestellte	kassen für Arbeiter
<b>Mitglieder insgesamt . . . . .</b>	2 629 465	139 000	1 121 287	367 213	593 480	985 362	24 132
davon							
versicherungspflichtig . . . . .	{ männlich 1 556 717	48 799	779 323	265 777	565 886	252 287	13 225
	{ weiblich 848 292	52 878	234 495	68 593	13 548	430 702	6 077
versicherungsberechtigt . . . . .	{ männlich 128 906	19 802	79 515	26 516	12 184	230 290	3 964
	{ weiblich 95 550	17 521	27 954	6 387	1 862	72 083	866
Mitglieder je Kasse . . . . .	27 973	3 390	1 811	5 564	148 370	140 766	8 044
Versicherte der Krankenversicherung der Rentner . . . . .	1 352 523	—	75 162	—	522 903	—	—

<sup>1)</sup> Einschl. der Betriebskrankenkassen der Deutschen Bundesbahn, Bundespost und des Bundesverkehrsministeriums.

### 3. Erfolgswirksame Reineinnahmen der Krankenkassen 1952—1955

1000 DM

Kassenart	Reineinnahmen <sup>1)</sup>							
	insgesamt				darunter			
					Beiträge der Arbeitgeber und der versicherungspflichtigen Mitglieder			
	1952	1953	1954	1955	1952	1953	1954	1955
Ortskrankenkassen . . . . .	522 526	550 558	581 639	626 998	375 109	420 852	449 890	490 494
Landkrankenkassen . . . . .	16 280	16 747	17 167	17 589	11 870	13 000	12 966	12 958
Betriebskrankenkassen <sup>2)</sup> . . . . .	203 469	231 571	246 828	273 003	178 836	207 739	217 716	241 928
Innungskrankenkassen . . . . .	39 087	48 122	56 398	64 862	34 101	43 769	51 302	58 631
Knappschaftliche Krankenkassen . . . . .	209 640	235 230	247 140	258 556	135 410	152 669	161 382	164 271
Ersatzkassen für Angestellte . . . . .	126 516	162 548	183 101	214 852	81 763	117 326	128 253	139 439
Ersatzkassen für Arbeiter . . . . .	2 717	3 106	3 546	4 361	1 904	2 265	2 637	3 317
<b>Insgesamt</b>	<b>1 120 235</b>	<b>1 247 882</b>	<b>1 335 819</b>	<b>1 460 221</b>	<b>818 993</b>	<b>957 620</b>	<b>1 024 146</b>	<b>1 111 038</b>

<sup>1)</sup> Einschl. Krankenversicherung der Rentner. — <sup>2)</sup> Einschl. Betriebskrankenkassen der Deutschen Bundesbahn, Bundespost und des Bundesverkehrsministeriums.

### 4. Erfolgswirksame Reinausgaben der Krankenkassen 1952—1955

1000 DM

Kassenart	Reinausgaben <sup>1)</sup>							
	insgesamt				darunter			
					Allgemeine Krankenversicherung			
	1952	1953	1954	1955	1952	1953	1954	1955
Ortskrankenkassen . . . . .	507 269	551 488	576 161	641 770	408 450	443 193	461 732	510 713
Landkrankenkassen . . . . .	15 063	15 460	15 786	16 614	15 063	15 460	15 786	16 614
Betriebskrankenkassen <sup>2)</sup> . . . . .	197 413	231 314	237 420	275 518	191 807	224 945	231 060	268 156
Innungskrankenkassen . . . . .	37 048	45 618	52 689	60 817	37 048	45 618	52 689	60 817
Knappschaftliche Krankenkassen . . . . .	199 798	238 331	221 267	242 242	150 491	182 514	163 433	178 159
Ersatzkassen für Angestellte . . . . .	123 680	151 019	178 496	205 419	123 680	151 019	178 496	205 419
Ersatzkassen für Arbeiter . . . . .	2 617	3 051	3 458	4 277	2 617	3 051	3 458	4 277
<b>Insgesamt</b>	<b>1 082 881</b>	<b>1 236 281</b>	<b>1 285 277</b>	<b>1 446 657</b>	<b>929 156</b>	<b>1 065 800</b>	<b>1 106 654</b>	<b>1 244 155</b>

<sup>1)</sup> Einschl. Krankenversicherung der Rentner. — <sup>2)</sup> Einschl. Betriebskrankenkassen der Deutschen Bundesbahn, Bundespost und des Bundesverkehrsministeriums.

### 5. Erfolgswirksame Reineinnahmen und Reinausgaben der Krankenkassen 1955

1000 DM

Einnahmeart bzw. Ausgabeart	Orts- kranken- kassen	Land- kranken- kassen	Betriebs- kranken- kassen <sup>1)</sup>	Innungs- kranken- kassen	Knapp- schaftliche Kranken- kassen	Ersatz- kassen für Angestellte	Ersatz- kassen für Arbeiter
<b>a) Reineinnahmen</b>							
Beiträge der Arbeitgeber und versicherungspflichtigen Mitglieder . . . . .	490 494	12 958	241 928	58 631	164 271	139 439	3 317
versicherungsberechtigter Mitglieder . . . . .	30 992	4 317	18 585	5 275	2 137	72 695	1 020
krankenversicherter Rentner . . . . .	98 887	—	5 285	—	64 081	—	—
Krankenscheinegebühren . . . . .	—	—	1	—	—	—	—
Kapitalerträge . . . . .	2 963	158	3 023	473	3 099	1 620	3
Zuschüsse aus Mitteln der Länder . . . . .	—	—	—	—	24 844	—	—
Sonstige Reineinnahmen . . . . .	407	46	2 976	239	115	4	1
Gewinne . . . . .	3 255	110	1 205	244	9	1 094	20
<b>Reineinnahmen insgesamt</b>	<b>626 998</b>	<b>17 589</b>	<b>273 003</b>	<b>64 862</b>	<b>258 556</b>	<b>214 852</b>	<b>4 361</b>
<b>b) Reinausgaben</b>							
<b>Allgemeine Krankenversicherung</b>							
Ärztliche Behandlung für Mitglieder und Familienangehörige insgesamt . . . . .	129 924	5 066	65 219	16 306	31 216	80 593	1 233
davon							
Krankenbehandlung durch approbierte Ärzte . . . . .	100 710	3 779	50 656	12 644	24 420	63 714	927
Vertrauensärztliche Tätigkeit . . . . .	4 699	160	1 877	603	1 674	741	29
Zahnbehandlung . . . . .	24 515	1 127	12 686	3 059	5 122	16 138	277
Sonstige Krankenhilfe für Mitglieder insgesamt . . . . .	249 556	6 187	142 446	28 325	104 705	60 098	1 674
davon							
Arznei und Heilmittel aus Apotheken . . . . .	31 694	1 197	17 265	3 235	6 894	16 879	306
Sonstige Arznei und Heilmittel einschl. Zahnersatz . . . . .	12 822	483	9 234	1 577	2 855	12 036	151
Krankenhauspflege und Kuraufenthalt . . . . .	51 945	2 530	23 567	5 749	17 016	18 866	360
Krankenpflege durch sonstige Heilpersonen . . . . .	92	6	30	6	12	3	0
Hauspflege . . . . .	5	0	3	0	0	10	0
Krankengeld . . . . .	142 237	1 805	84 240	16 530	73 090	11 135	804
Hausgeld . . . . .	8 110	85	6 397	930	4 540	583	42
Taschengeld . . . . .	1 965	66	993	244	298	253	10
Fürsorge für Genesende . . . . .	686	15	717	54	—	333	1

Anmerkung S. 211.



## 5. Erfolgswirksame Reineinnahmen und Reinausgaben der Krankenkassen 1955

Einnahmeart bzw. Ausgabeart	Orts- kranken- kassen	Land- kranken- kassen	Betriebs- kranken- kassen <sup>1)</sup>	Innungs- kranken- kassen	Knapp- schaftliche Kranken- kassen	Ersatz- kassen für Angestellte	Ersatz- kassen für Arbeiter
Sonstige Krankenhilfe für Familien- angehörige insgesamt . . . . .	57 866	1 888	38 787	7 221	28 718	25 040	529
davon							
Arznei und Heilmittel aus Apotheken .	21 561	699	14 574	2 609	7 486	8 822	191
Sonstige Arznei und Heilmittel einschl. Zahnersatz . . . . .	6 016	195	6 215	866	3 216	5 281	74
Krankenhauspflege und Kuraufenthalt	30 159	991	17 769	3 724	17 871	10 886	264
sonstige Ausgaben für Krankenpflege .	180	3	229	22	145	51	0
Wochenhilfe insgesamt . . . . .	31 153	1 028	11 680	2 584	5 074	10 777	196
davon							
Mitglieder . . . . .	21 503	579	5 903	1 032	355	7 330	106
Familienangehörige . . . . .	9 650	449	5 777	1 552	4 719	3 447	90
Krankheitsverhütung und Gesundheits- fürsorge . . . . .	1 839	52	4 248	389	449	3 962	4
Sterbegeld insgesamt . . . . .	4 535	143	3 599	544	2 623	1 669	32
davon							
beim Tode von Mitgliedern . . . . .	2 647	86	2 112	287	1 216	1 236	23
beim Tode von Familienangehörigen	1 888	57	1 487	257	1 407	433	9
<b>Krankenversicherung der Rentner</b>							
Krankenbehandlung d. approbierte Ärzte	33 001	—	1 831	—	11 946	—	—
Zahnbehandlung . . . . .	3 351	—	158	—	1 162	—	—
Arznei und Heilmittel einschl. Zahnersatz	41 951	—	2 883	—	19 923	—	—
Anstaltspflege . . . . .	34 253	—	2 166	—	18 511	—	—
Wochenhilfe . . . . .	75	—	4	—	72	—	—
Sterbegeld einschl. Zusatzversicherung auf Sterbegeld . . . . .	11 203	—	240	—	8 936	—	—
<b>Allgemeine Krankenversicherung und Krankenversicherung der Rentner</b>							
Verwaltungskosten insgesamt . . . . .	38 727	2 027	898	4 933	6 619	22 975	601
davon							
persönliche . . . . .	30 354	1 450	52	3 344	5 077	15 634	442
sächliche . . . . .	8 373	577	846	1 589	1 542	7 341	159
Verluste . . . . .	2 700	149	1 096	367	419	288	8
Sonstige Reinausgaben . . . . .	1 636	74	263	148	1 869	17	0
<b>Reinausgaben insgesamt</b>	<b>641 770</b>	<b>16 614</b>	<b>275 518</b>	<b>60 817</b>	<b>242 242</b>	<b>205 419</b>	<b>4 277</b>

<sup>1)</sup> Einschl. Betriebskrankenkassen der Deutschen Bundesbahn, Bundespost und des Bundesverkehrsministeriums.

## 6. Einnahmen und Ausgaben der Krankenkassen je Mitglied 1954 und 1955\*)

DM

Einnahme- bzw. Ausgabeart		Orts- kranken- kassen	Land- kranken- kassen	Betriebs- kranken- kassen	Innungs- kranken- kassen	Betriebskrankenkassen			Knapp- schaftliche Kranken- kassen	Ersatz- kassen für An- gestellte	Ersatz- kassen für Ar- beiter
						der Deut- schen Bundes- bahn	der Deut- schen Bundes- post	des Bundes- ver- kehrs- mini- steriums			
<b>Erfolgswirksame Rein- einnahmen insgesamt</b> . . . . .	{ 1954 1955	189,67 203,19	116,67 123,25	240,50 249,73	173,53 184,87	257,37 264,11	193,89 203,89	240,79 248,75	319,35 327,98	217,10 228,29	180,56 191,08
darunter											
Beiträge der Mitglieder . . . . .	{ 1954 1955	187,45 200,69	114,79 121,04	234,12 245,29	171,84 182,15	223,11 230,85	188,96 198,20	237,15 245,61	275,58 280,65	215,00 225,40	178,80 190,00
<b>Erfolgswirksame Rein- ausgaben insgesamt</b> . . . . .	{ 1954 1955	181,05 196,55	107,29 116,42	230,28 250,84	162,12 173,35	242,38 258,12	185,18 201,61	237,36 251,51	275,70 300,47	211,64 218,27	176,08 187,36
darunter											
Krankenbehandlung durch approbierte Ärzte . . . . .	{ 1954 1955	35,52 38,76	23,45 26,48	41,93 47,03	32,65 36,04	41,38 48,38	40,19 44,53	48,35 56,91	38,61 41,18	65,71 67,70	39,11 40,62
vertrauensärztliche Tätig- keit . . . . .	{ 1954 1955	1,74 1,81	1,06 1,12	1,63 1,71	1,63 1,72	2,21 2,17	1,63 1,70	0,61 0,76	2,63 2,82	0,76 0,79	1,17 1,25
Zahnbehandlung . . . . .	{ 1954 1955	8,59 9,43	7,10 7,90	10,05 11,70	8,03 8,72	10,72 12,30	9,84 12,11	14,08 17,47	7,96 8,64	17,55 17,15	11,89 12,14
Sonstige Krankenhilfe für Mit- glieder insgesamt . . . . .	{ 1954 1955	86,06 96,04	40,91 43,35	119,01 134,66	75,77 80,73	123,64 131,96	84,29 92,01	93,02 94,92	160,06 176,59	60,11 63,86	65,50 73,33
darunter											
Arznei und Heilmittel . . . . .	{ 1954 1955	13,97 15,12	9,14 10,18	18,99 20,64	10,73 11,75	17,34 18,20	16,74 18,78	18,26 19,80	13,90 14,31	22,28 23,90	15,12 16,41
Krankenhauspflege und Kuraufenthalt . . . . .	{ 1954 1955	18,08 19,89	17,13 17,73	19,53 22,38	15,35 16,39	17,15 17,13	19,95 20,84	19,80 18,64	14,31 12,80	23,90 20,05	16,41 15,78
Krankengeld . . . . .	{ 1954 1955	47,87 54,74	11,48 12,65	68,14 79,72	43,85 47,12	76,79 85,43	35,96 41,65	42,81 44,67	110,74 123,27	10,36 11,83	29,81 35,23
Haus- und Taschengeld . . . . .	{ 1954 1955	3,50 3,88	1,04 1,06	6,11 6,95	3,00 3,35	7,32 7,19	4,35 4,84	5,34 5,83	7,76 8,16	0,85 0,89	1,90 2,30
Fürsorge für Genesende . . . . .	{ 1954 1955	0,25 0,26	0,02 0,10	0,59 0,72	0,15 0,15	— —	0,74 0,86	— —	— —	0,30 0,35	0,01 0,02
Wochenhilfe für Mitglieder . . . . .	{ 1954 1955	8,09 8,28	4,21 4,05	5,31 5,50	2,92 2,94	0,98 1,11	12,06 12,84	1,26 1,15	0,50 0,60	7,01 7,79	3,67 4,66

Anmerkung S. 212.

## 6. Einnahmen und Ausgaben der Krankenkassen je Mitglied 1954 und 1955\*)

DM

Einnahme- bzw. Ausgabeart		Orts- kranken- kassen	Land- kranken- kassen	Betriebs- kranken- kassen	Innungs- kranken- kassen	Betriebskrankenkassen			Knapp- schaft- liche Kran- ken- kassen	Ersatz- kassen für An- gestellte	Ersatz- kassen für Ar- beiter
						der Deut- schen Bundes- bahn	der Deut- schen Bundes- post	des Bundes- verkehrs- mini- steriums			
Sonstige Krankenhilfe für Fa- milienangehörige insgesamt	{ 1954 1955	21,59 22,27	11,73 13,23	34,26 35,85	19,85 20,58	42,61 43,19	24,56 25,89	56,47 58,53	44,52 48,43	25,83 26,61	23,00 23,19
darunter											
Arznei- und Heilmittel	{ 1954 1955	9,05 9,83	4,83 5,75	15,46 16,85	8,18 9,01	17,34 18,30	10,46 11,23	24,02 26,03	13,58 15,30	11,33 11,89	9,76 10,19
Krankenhauspflege und	{ 1954 1955	11,55 11,61	6,33 6,95	16,12 16,24	10,54 10,61	21,65 21,32	12,17 12,83	26,74 26,93	27,82 30,14	11,44 11,57	11,85 11,55
Kuraufenthalt . . . . .	{ 1954 1955	3,65 3,71	2,93 3,15	4,67 5,01	4,38 4,42	8,22 7,58	7,56 8,29	7,60 7,79	7,94 7,96	3,59 3,66	3,92 3,94
Wochenhilfe für Fa- milienangehörige . . . . .	{ 1954 1955										
Krankheitsverhütung und	{ 1954 1955	0,65 0,71	0,30 0,36	3,71 3,91	0,91 1,11	7,23 6,19	1,00 0,81	4,26 4,47	1,64 0,76	4,20 4,21	0,16 0,16
Gesundheitsfürsorge . . . .	{ 1954 1955	1,58 1,75	0,76 1,00	3,13 3,46	1,38 1,55	2,92 3,01	1,66 1,72	2,50 2,97	4,25 4,42	1,54 1,77	1,26 1,40
Sterbegeld . . . . .	{ 1954 1955	9,40 9,64	9,44 10,16	0,06 0,05	8,91 9,53	— —	— —	— —	5,40 5,71	16,70 16,61	19,26 19,36
Verwaltungs- kosten . . . . .	{ persönliche sächliche { 1954 1955	2,57 2,67	3,76 4,06	1,02 0,88	4,46 4,54	0,02 0,12	0,13 —0,32	4,50 4,42	1,68 1,74	7,52 7,80	6,99 6,94

\*) Ohne Krankenversicherung der Rentner.

## 7. Leistungsfälle in der sozialen Krankenversicherung 1950—1955

Leistungsart	1950 <sup>1)</sup>	1951 <sup>1)</sup>	1952	1953	1954	1955
<b>a) Grundzahlen</b>						
Arbeitsunfähigkeitsfälle der Mitglieder						
insgesamt . . . . .	2 219 072	2 535 571	2 673 007	2 943 141	2 828 736	3 247 584
weiblich . . . . .	560 536	680 772	669 709	776 315	765 625	939 739
darunter Krankenhaushilfe der Mit- glieder zusammen . . . . .	396 269	473 141	496 058	509 639	521 492	566 367
weiblich . . . . .	134 978	169 352	170 616	175 013	182 728	193 052
Arbeitsunfähigkeitstage der männlichen Mitglieder insgesamt . . . . .	38 136 602	42 612 715	44 654 539	49 765 848	46 461 505	51 118 848
davon Krankengeldtage . . . . .	29 707 455	32 386 900	33 616 015	37 867 950	34 436 588	37 671 613
Arbeitsunfähigkeitstage ohne Kran- kengeld . . . . .	2 197 059	3 178 098	3 586 814	4 141 427	4 207 121	4 590 870
Krankenhaustage . . . . .	6 232 088	7 047 717	7 451 710	7 756 471	7 817 796	8 856 365
Arbeitsunfähigkeitstage der weiblichen Mitglieder insgesamt . . . . .	13 766 817	17 255 505	17 069 643	18 529 293	19 016 910	21 412 304
davon Krankengeldtage . . . . .	9 738 735	11 113 037	10 801 291	11 776 271	11 897 173	13 535 850
Arbeitsunfähigkeitstage ohne Kran- kengeld . . . . .	1 127 873	2 614 624	2 747 338	3 221 038	3 478 154	3 974 214
Krankenhaustage . . . . .	2 900 209	3 527 324	3 514 014	3 531 984	3 641 583	3 902 240
Anstaltspflege						
Mitglieder { untergebrachte Personen	11 077	16 851	19 408	26 668	21 433	23 119
{ Verpflegungstage	286 180	417 897	483 855	479 060	531 692	562 431
Familienan- { untergebrachte Personen	328 699	392 484	423 070	444 893	445 402	442 934
gehörige { Verpflegungstage	7 271 764	8 590 436	9 170 705	9 584 781	9 650 188	9 586 485
Rentner { untergebrachte Personen	143 660	159 945	178 106	182 759	179 525	176 965
{ Verpflegungstage	4 362 623	4 854 643	5 334 660	5 476 913	5 493 048	5 476 002
Wochenhilfefälle						
Mitglieder . . . . .	35 711	48 669	55 603	59 599	65 695	70 906
Familienangehörige . . . . .	108 164	119 912	122 482	121 466	130 780	130 219
Krankenversicherung der Rentner . . .	1 299	1 710	1 421	1 456	1 420	1 491
Wochengeld- und Wöchnerinnenheimtage						
Mitglieder . . . . .	2 756 652	3 718 138	4 580 987	4 997 592	5 582 263	5 987 761
Familienangehörige . . . . .	7 322 398	7 867 369	8 392 134	8 348 959	8 931 713	8 892 466
Stillgelegt Mitglieder . . . . .	4 633 148	6 090 244	7 073 892	7 389 320	7 679 058	8 085 528
Familienangehörige . . . . .	7 968 799	9 061 352	10 302 574	11 064 024	13 363 636	12 649 196
Sterbegeldfälle Mitglieder { männlich	14 925	13 413	14 668	15 587	14 988	16 700
{ weiblich	2 735	3 142	3 289	3 527	3 292	3 498
Familienangehörige . . . . .	18 554	21 007	21 542	22 003	21 756	21 951
Krankenversicherung der Rentner . . .	54 330	62 880	68 147	77 235	74 013	80 001
<b>b) Verhältniszahlen</b>						
Arbeitsunfähigkeitsfälle je 100 Mitglieder						
männlich . . . . .	58,7	56,7	57,0	59,2	54,0	58,0
weiblich . . . . .	49,8	46,7	43,9	48,4	46,1	52,0
Arbeitsunfähigkeitstage je 100 Mitglieder						
männlich . . . . .	1 349,3	1 301,8	1 271,1	1 360,6	1 228,2	1 304,3
weiblich . . . . .	1 222,1	1 184,2	1 118,6	1 156,3	1 116,1	1 185,6
Arbeitsunfähigkeitstage je Arbeitsunfähig- keitsfall						
männlich . . . . .	23,0	23,0	22,3	23,0	22,7	22,2
weiblich . . . . .	24,6	25,3	25,5	23,9	24,2	22,8
Wochenhilfefälle der Mitglieder und Fa- milienangehörigen je 100 Mitglieder . .	3,6	3,6	3,5	3,4	3,6	3,5
Sterbegeldfälle der Mitglieder je 1000 . .	4,5	3,5	3,6	3,6	3,3	3,5

1) Ohne Betriebskrankenkasse der Deutschen Bundesbahn.



## 8. Vermögen der Krankenkassen 1955

1000 DM

Art der Mittel bzw. Verpflichtungen	Orts- kranken- kassen	Land- kranken- kassen	Betriebs- kranken- kassen <sup>1)</sup>	Innungs- kranken- kassen	Knapp- schaftliche Kranken- kassen
Betriebsmittel zusammen . . . . .	31 664	1 870	17 955	7 121	26 914
davon					
Barbestand . . . . .	2 211	114	1 339	356	182
Postscheckkonto . . . . .	2 176	138	1 392	433	245
sonstige Guthaben . . . . .	27 277	1 618	15 224	6 332	26 487
Langfristige Anlagen					
Guthaben zusammen . . . . .	33 454	2 901	39 410	6 598	20 341
davon					
bei der Bank deutscher Länder und den Landeszentralbanken . . . . .	114	—	15	—	—
bei sonstigen Banken . . . . .	4 794	254	1 671	898	2 520
bei Sparkassen . . . . .	17 635	1 605	27 992	3 495	13 579
sonstige Guthaben . . . . .	10 911	1 042	9 832	2 205	4 242
Wertpapiere zusammen . . . . .	844	25	2 822	379	1 103
davon					
Anleihen des Reichs und des Bundes . . . .	2	6	50	104	—
Anleihen der Länder . . . . .	145	—	85	1	506
Anleihen der Gemeinden und Gemeinde- verbände . . . . .	103	2	13	0	—
Pfandbriefe . . . . .	181	2	1 908	255	564
sonstige Wertpapiere . . . . .	413	15	766	19	33
Hypotheken . . . . .	1 429	134	9 545	1 278	5 379
Darlehen zusammen . . . . .	2 840	100	1 704	260	10 156
davon					
an Reich, Bund und Länder . . . . .	—	—	—	—	—
an Gemeinden und Gemeindeverbände . . .	820	50	275	94	21
an gemischtwirtschaftliche Unternehmungen	511	7	261	81	135
sonstige Darlehen . . . . .	1 509	43	1 168	85	10 000
Grundbesitz . . . . .	23 974	1 251	814	1 897	24 485
Geräte . . . . .	6 306	292	1 128	1 043	4 758
Sonstige Forderungen zusammen . . . . .	80 770	1 880	22 985	8 936	23 894
davon					
ausstehende Beiträge . . . . .	55 883	1 294	15 946	6 965	14 536
unberichtigt gebliebene Ersatzforderungen an andere Krankenkassen . . . . .	574	37	289	126	233
sonstige Stellen für Leistungen . . . . .	19 742	344	5 461	1 597	1 956
übrige Forderungen . . . . .	4 571	205	1 289	248	7 169
Sonstiges Vermögen . . . . .	4 995	60	1 449	167	1 769
<b>Mittel insgesamt</b> . . . . .	<b>186 276</b>	<b>8 513</b>	<b>97 812</b>	<b>27 679</b>	<b>118 799</b>
Aufgenommene Darlehen und Vorschüsse . . . .	38 495	74	2 424	419	12 358
Aufgenommene Hypotheken . . . . .	571	—	—	363	—
Unberichtigt gebliebene Ersatzforderungen . .	1 911	52	341	174	84
Sonstige Schulden . . . . .	61 534	1 083	17 592	3 487	10 150
<b>Verpflichtungen insgesamt</b> . . . . .	<b>102 511</b>	<b>1 209</b>	<b>20 357</b>	<b>4 443</b>	<b>22 592</b>
<b>Überschuß der Mittel über die Verpflichtungen</b> . . . . .	<b>83 765</b>	<b>7 304</b>	<b>77 455</b>	<b>23 236</b>	<b>96 207</b>

<sup>1)</sup> Ohne Betriebskrankenkassen der Deutschen Bundesbahn, Bundespost und des Bundesverkehrsministeriums.

## B. Rentenversicherung

## 1. Rentenanträge und Rentenbestand 1950—1955

Art der Rentenversicherung	1950	1951	1952	1953	1954	1955
<b>a) Rentenanträge</b>						
<b>Rentenversicherung der Arbeiter</b>						
Zu erledigende Anträge insgesamt . . . . .	281 900	239 369	167 460	146 308	135 206	174 135
davon						
übernommen aus dem Vorjahr . . . . .	69 591	90 844	46 948	27 068	21 736	29 056
Neuanträge . . . . .	212 309	148 525	120 512	119 240	113 470	145 079
Im Berichtsjahr erledigte Anträge insgesamt . .	193 396	192 723	140 392	124 632	113 265	111 949
davon wurden						
bewilligt . . . . .	145 255	137 304	101 035	89 402	79 486	83 990
abgelehnt . . . . .	29 161	31 369	24 084	22 092	19 877	16 886
auf andere Weise erledigt . . . . .	18 980	24 050	15 273	13 138	13 902	11 573
Unerledigte Anträge am Ende des Berichtsjahres .	88 504	46 646	27 068	21 676	21 941	62 186
<b>Rentenversicherung der Angestellten</b>						
Zu erledigende Anträge insgesamt . . . . .	69 588	54 638	43 776	43 299	.	.
davon						
übernommen aus dem Vorjahr . . . . .	16 641	8 773	9 923	6 327	.	.
Neuanträge . . . . .	52 947	45 865	33 853	36 972	.	.
Im Berichtsjahr erledigte Anträge insgesamt . .	60 815	44 715	42 449	37 370	.	.
davon wurden						
bewilligt . . . . .	52 382	39 371	35 976	30 156	.	.
abgelehnt . . . . .	4 481	3 617	3 892	3 876	.	.
auf andere Weise erledigt . . . . .	3 952	1 727	2 581	3 338	.	.
Unerledigte Anträge am Ende des Berichtsjahres .	8 773	9 923	6 327	5 929	.	.

Anmerkung S. 214

## 1. Rentenanträge und Rentenbestand 1950—1955

Art der Rentenversicherung	1950	1951	1952	1953	1954	1955
noch: a) Rentenanträge						
<b>Knappschaftliche Rentenversicherung</b>						
Zu erledigende Anträge insgesamt . . . . .	128 656	101 347	97 948	98 542	97 665	101 839
davon						
übernommen aus dem Vorjahr . . . . .	27 983	20 803	18 719	18 524	17 740	19 701
Neuanträge . . . . .	100 673	80 544	79 229	80 018	79 925	82 138
Im Berichtsjahr erledigte Anträge insgesamt . . . . .	107 853	82 628	79 424	80 821	77 964	74 490
davon wurden						
bewilligt . . . . .	80 337	60 173	57 325	59 171	56 297	55 264
abgelehnt . . . . .	19 537	15 016	13 772	13 603	14 065	11 967
auf andere Weise erledigt . . . . .	7 979	7 439	8 327	8 047	7 602	7 259
Unerledigte Anträge am Ende des Berichtsjahres . . . . .	20 803	18 719	18 524	17 721	19 701	27 349
b) Rentenbestand <sup>1)</sup>						
<b>Rentenversicherung der Arbeiter</b>						
Invalidentrenten . . . . .	401 009	503 676	531 497	553 827	567 201	577 443
Witwen- und Witwerrenten . . . . .	159 453	240 953	255 482	268 903	276 869	296 902
Waiseneinzelrenten . . . . .	51 609	270 966	261 509	252 383	235 315	216 163
<b>Rentenversicherung der Angestellten</b>						
Ruhegelder . . . . .	112 807	125 219	140 273	150 906	.	168 180
Witwen- und Witwerrenten (einschl. Waisen-						
einzelrenten) . . . . .	104 028	164 250	171 983	177 287	.	186 563
<b>Knappschaftliche Rentenversicherung</b>						
Knappschaftsrenten . . . . .	75 195	77 740	79 441	81 962	82 598	82 931
Knappschaftsvollrenten . . . . .	148 116	155 338	162 485	169 189	177 671	185 154
Witwenrenten und Witwenvollrenten . . . . .	148 352	151 147	156 205	161 164	166 979	172 662
Waiseneinzelrenten . . . . .	62 794	61 837	59 663	57 147	53 988	51 169
Knappschaftssold . . . . .	26 446	26 754	27 625	27 533	28 199	28 491

Quelle: Arbeits- und Sozialministerium Nordrhein-Westfalen. — <sup>1)</sup> Bestand am Jahresende, ab 1951 einschl. Vollrenten.

## 2. Einnahmen und Ausgaben der Rentenversicherung 1950—1955

1000 DM

Art der Rentenversicherung	1950	1951	1952	1953	1954	1955
<b>Rentenversicherung der Arbeiter</b>						
Einnahmen insgesamt . . . . .	757 429	975 090	1 210 385	1 472 497	1 647 287	1 966 619
davon						
Beiträge . . . . .	665 508	836 411	948 122	1 050 164	1 134 240	1 379 754
Zuschüsse . . . . .	86 642	123 817	240 254	376 012	457 201	515 149
Zinsen und sonstige Einnahmen . . . . .	5 279	14 862	22 009	46 321	55 846	71 716
Ausgaben insgesamt . . . . .	658 146	801 969	898 613	1 061 382	1 071 584	1 183 143
davon						
Renten einschl. Beiträge zur KV der Rentner . . . . .	593 445	721 047	824 535	937 276	968 874	1 066 029
Heilverfahren . . . . .	47 559	62 279	58 552	64 005	70 257	79 012
Verwaltungskosten und sonstige Ausgaben . . . . .	17 142	18 643	15 526	60 101	32 453	38 102
<b>Rentenversicherung der Angestellten</b>						
Einnahmen insgesamt . . . . .	295 200	359 540	460 286	587 055	.	.
davon						
Beiträge . . . . .	271 880	333 570	398 615	456 230	.	.
Zuschüsse . . . . .	21 110	18 490	56 825	86 925	.	.
Zinsen und sonstige Einnahmen . . . . .	2 210	7 480	4 846	43 900	.	.
Ausgaben insgesamt . . . . .	268 300	308 770	356 345	411 053	.	.
davon						
Renten einschl. Beiträge zur KV der Rentner . . . . .	246 430	281 200	333 373	381 058	.	.
Heilverfahren . . . . .	16 740	21 180	19 710	21 611	.	.
Verwaltungskosten und sonstige Ausgaben . . . . .	5 130	6 390	3 262	8 384	.	.
<b>Knappschaftliche Rentenversicherung</b>						
Einnahmen insgesamt . . . . .	524 200	682 000	791 655	887 904	935 608	1 135 231
davon						
Beiträge . . . . .	409 000	500 500	576 140	604 805	617 413	674 697
Zuschüsse . . . . .	75 800	144 400	174 008	225 340	248 896	373 273
Zinsen und sonstige Einnahmen . . . . .	39 400	37 100	41 512	57 759	69 299	87 261
Ausgaben insgesamt . . . . .	504 900	639 900	759 746	827 898	885 854	987 710
davon						
Renten einschl. Beiträge zur KV der Rentner . . . . .	482 400	610 800	726 824	792 693	836 367	899 017
Heilverfahren . . . . .	7 600	10 000	11 255	12 933	15 730	18 518
Verwaltungskosten und sonstige Ausgaben . . . . .	14 900	19 100	21 667	22 272	39 757	70 175

Quelle: Arbeits- und Sozialministerium Nordrhein-Westfalen.



## 3. Kriegsofferversorgung 1950—1955

Vorgang	Stand am					
	31. 12. 1950	30. 11. 1951	30. 11. 1952	31. 12. 1953	31. 12. 1954	31. 12. 1955 <sup>1)</sup>
<b>Nach dem Bundesversorgungsgesetz anerkannte Versorgungsberechtigte<sup>2)</sup></b>						
Beschädigte mit einer Minderung der Erwerbsfähigkeit von						
30 vH . . . . .	146 578	146 017	144 243	141 248	143 822	143 953
40 vH . . . . .	47 597	47 563	47 254	48 796	50 353	50 969
50 vH . . . . .	84 678	82 120	79 899	75 954	75 648	75 354
60 vH . . . . .	20 424	20 259	20 224	20 237	21 113	21 448
70 vH . . . . .	48 452	46 078	43 475	41 289	41 213	40 612
80 vH . . . . .	12 762	12 381	12 818	13 864	14 550	15 095
90 vH . . . . .	1 484	1 575	1 656	1 765	1 895	2 067
100 vH . . . . .	18 817	18 159	19 153	19 586	19 834	19 956
<b>Beschädigte zusammen</b>	<b>380 792</b>	<b>374 152</b>	<b>368 722</b>	<b>362 739</b>	<b>368 428</b>	<b>369 454</b>
Witwen und Witwer . . . . .	242 939	251 803	266 050	278 259	282 670	281 063
Halbwaisen . . . . .	341 720	332 334	327 203	311 997	293 915	269 143
Vollwaisen . . . . .	10 626	11 405	13 689	14 557	14 162	12 955
Elternteile . . . . .	39 418	40 926	38 322	39 418	42 293	41 021
Elternpaare <sup>3)</sup> . . . . .	39 346	35 933	28 188	27 700	30 554	28 186
<b>Anspruchsberechtigte insgesamt</b>	<b>1 054 841</b>	<b>1 046 553</b>	<b>1 042 174</b>	<b>1 034 670</b>	<b>1 032 022</b>	<b>1 001 822</b>
<b>Unerledigte Versorgungsanträge</b>						
Beschädigte . . . . .	41 450	47 453	79 638	64 257	19 365	8 875
Witwen . . . . .	11 404	28 724	23 137	13 047	3 425	3 287
Halbwaisen . . . . .	9 963	11 952	10 169	7 787	2 568	2 281
Vollwaisen . . . . .	753	700	586	466	176	108
Elternteile . . . . .	6 418	10 194	13 321	8 587	1 864	2 152
Elternpaare <sup>3)</sup> . . . . .	10 966	14 634	21 586	15 668	3 448	3 310
<b>Insgesamt</b>	<b>80 954</b>	<b>113 657</b>	<b>147 437</b>	<b>109 812</b>	<b>30 846</b>	<b>20 013<sup>4)</sup></b>

<sup>1)</sup> Ohne Versorgungsberechtigte mit ständigem Wohnsitz im Ausland. — <sup>2)</sup> Einschl. der Fälle, in denen das Recht auf Versorgung ganz oder teilweise ruht, jedoch ohne Empfänger von Unterhaltsbeihilfe für Angehörige von Kriegsgefangenen. — <sup>3)</sup> Kopffzahl. — <sup>4)</sup> Gegenüber der Zahl der unerledigten Versorgungsanträge ist die Zahl der eingegangenen und immer noch eingehenden Neuanträge bedeutend größer. So sind z. B. noch im Jahre 1955 46 939 Neuanträge gestellt worden.

4. Gesetzliche Unfallversicherung 1950—1955<sup>1)</sup>

Vorgang	1950	1951	1952	1953	1954	1955
<b>Gemeldete Unfälle und Berufskrankheiten</b> 1 000						
Gemeldete Unfälle . . . . .	504	583	661	721	747	828
Gemeldete Fälle von Berufskrankheiten . . . . .	29	28	31	42	38	33
<b>Insgesamt</b>	<b>533</b>	<b>611</b>	<b>692</b>	<b>763</b>	<b>785</b>	<b>861</b>
Erstmalig entschädigte Unfälle <sup>1)</sup> . . . . .	27,8	29,8	30,0	34,9	41,1	34,1
Erstmalig entschädigte Fälle von Berufskrankheiten <sup>1)</sup> . . . . .	8,4	7,4	5,9	11,0	7,2	6,1
<b>Insgesamt</b>	<b>36,2</b>	<b>37,2</b>	<b>35,9</b>	<b>45,9</b>	<b>48,3</b>	<b>40,2</b>
<b>Renten- und Krankengeldempfänger<sup>2)</sup></b> 1 000						
Verletzte und Erkrankte . . . . .	182,7	176,5	185,9	198,5	213,3	220,0
Hinterbliebene . . . . .	71,2	71,2	72,4	74,1	74,5	76,3
davon Witwen und Witwer . . . . .	48,5	48,9	49,9	51,9	53,3	55,3
Waisen . . . . .	21,7	21,5	21,7	21,4	20,4	20,2
Verwandte . . . . .	1,0	0,8	0,8	0,8	0,8	0,8
<b>Insgesamt</b>	<b>253,9</b>	<b>247,7</b>	<b>258,3</b>	<b>272,6</b>	<b>287,8</b>	<b>296,3</b>
<b>Ausgaben<sup>3)</sup></b> Mill. DM						
Entschädigungsleistungen <sup>4)</sup> . . . . .	250,0	270,7	351,0	375,0	397,5	426,2
Ausgaben für Unfallverhütung . . . . .	5,2	6,2	7,1	8,1	8,7	8,4
Verwaltungskosten . . . . .	21,3	20,4	19,0	22,3	24,4	27,4
Verfahrenskosten . . . . .	4,1	4,8	5,9	7,1	7,1	8,0
Sonstige <sup>5)</sup> . . . . .	7,0	4,8	5,8	5,1	4,9	6,9
<b>Insgesamt</b>	<b>287,6</b>	<b>306,9</b>	<b>388,8</b>	<b>417,6</b>	<b>442,6</b>	<b>476,9</b>

<sup>1)</sup> Gewerbliche Berufsgenossenschaften, Landwirtschaftliche Berufsgenossenschaften, Gemeindeunfallversicherungsverbände und Ausführungsbehörden. — <sup>2)</sup> Durch Zahlung von Rente, Krankengeld gemäß § 559 d und § 559 Abs. 2 der RVO, Sterbegeld, Abfindungen; von 1954 ab ohne Krankengeld-Fälle nach § 559 Abs. 2 RVO. — <sup>3)</sup> Stand 31. 12. — <sup>4)</sup> für 1955 vorläufige Zahlen. — <sup>5)</sup> Renten einschl. Krankengeld, Kosten der Krankenbehandlung, Abfindungen, Sterbegelder. — <sup>6)</sup> Enthält gesetzliche Zuschläge zur Rücklage, Finanzdienst.

C. Für

1. Öffentliche Fürsorge

Lfd. Nr.	Verwaltungsbezirk	Öffene Fürsorge				
		Laufend Unterstützte <sup>1)</sup>			Aus	
		Parteien	Personen		für laufende Unterstützungen	
			zusammen	auf 1000 der Bevölkerung	zusammen	je Person
Anzahl						
1	Krfr.St. Düsseldorf . . . . .	8 396	12 695	19,5	7 308 414	575,69
2	" Duisburg . . . . .	8 567	11 961	24,8	6 243 674	522,00
3	" Essen . . . . .	10 309	15 529	22,4	6 976 970	449,29
4	" Krefeld . . . . .	2 558	4 369	22,0	2 222 772	508,76
5	" Leverkusen . . . . .	515	791	10,0	441 277	557,87
6	" M.Gladbach . . . . .	1 011	1 750	12,0	882 857	504,49
7	" Mülheim a. d. Ruhr . . . . .	1 967	2 983	17,7	1 780 465	596,87
8	" Neuß . . . . .	856	1 333	16,7	728 718	546,68
9	" Oberhausen . . . . .	3 715	5 695	23,7	2 634 030	462,52
10	" Remscheid . . . . .	1 393	2 139	18,1	1 063 403	497,15
11	" Rheydt . . . . .	673	1 160	13,0	546 488	471,11
12	" Solingen . . . . .	1 954	2 728	16,7	1 432 075	524,95
13	" Viersen . . . . .	309	553	13,9	266 540	481,99
14	" Wuppertal . . . . .	4 013	5 661	13,9	3 050 289	538,83
15	Ldkr. Dinslaken . . . . .	1 317	2 097	20,5	1 013 668	483,39
16	" Düsseldorf-Mettmann . . . . .	2 868	4 567	16,0	2 455 912	537,75
17	" Geldern . . . . .	879	1 432	18,5	702 781	490,77
18	" Grevenbroich . . . . .	1 772	2 774	17,4	1 175 706	423,83
19	" Kempen-Krefeld . . . . .	1 840	3 044	15,4	1 605 277	527,36
20	" Kleve . . . . .	881	1 412	14,9	881 811	624,51
21	" Moers . . . . .	3 899	5 961	21,2	2 837 296	475,98
22	" Rees . . . . .	947	1 471	16,9	832 199	565,74
23	" Rhein-Wupper-Kreis . . . . .	1 519	2 421	14,7	1 368 978	565,46
24	Reg.-Bez. Düsseldorf . . . . .	62 158	94 526	18,9	48 451 600	512,57
25	Krfr.St. Bonn . . . . .	1 648	2 718	19,2	1 393 084	512,54
26	" Köln . . . . .	7 638	11 623	16,1	6 027 571	518,59
27	Ldkr. Bergheim (Erft) . . . . .	987	1 572	15,8	789 522	502,24
28	" Bonn . . . . .	2 141	3 330	19,2	1 671 114	501,84
29	" Euskirchen . . . . .	791	1 220	12,5	701 775	575,23
30	" Köln . . . . .	1 391	2 328	13,3	1 382 268	593,76
31	" Oberbergischer Kreis . . . . .	1 202	1 899	15,4	960 354	505,72
32	" Rheinisch-Bergischer Kreis . . . . .	2 222	3 532	19,9	1 819 329	615,10
33	" Siegburg . . . . .	2 729	4 358	20,0	2 400 873	550,91
34	Reg.-Bez. Köln . . . . .	20 749	32 580	16,9	17 145 890	526,27
35	Krfr.St. Aachen . . . . .	2 197	3 328	21,9	1 627 348	488,99
36	Ldkr. Aachen . . . . .	2 498	4 455	18,1	2 144 466	481,36
37	" Düren . . . . .	1 629	2 687	20,2	1 316 829	490,07
38	" Erkelenz . . . . .	712	1 167	14,6	543 717	465,91
39	" Jülich . . . . .	646	1 018	15,6	454 247	446,22
40	" Monschau . . . . .	224	357	13,5	201 406	564,16
41	" Schleiden . . . . .	425	719	11,9	428 920	596,55
42	" Selfkantkreis Geilenkirchen-Heinsb. . . . .	942	1 615	14,5	632 140	391,42
43	Reg.-Bez. Aachen . . . . .	9 273	15 346	17,5	7 349 073	478,89
44	Krfr.St. Bocholt . . . . .	240	425	9,7	182 572	429,58
45	" Bottrop . . . . .	1 227	2 061	19,4	1 045 366	507,21
46	" Gelsenkirchen . . . . .	5 627	8 486	22,7	4 189 549	493,70
47	" Gladbeck . . . . .	864	1 311	16,5	705 872	533,42
48	" Münster . . . . .	1 339	2 327	14,9	1 479 744	635,90
49	" Recklinghausen . . . . .	1 489	2 242	18,0	1 109 394	494,82
50	Ldkr. Ahaus . . . . .	941	1 594	16,1	717 208	449,94
51	" Beckum . . . . .	1 391	2 403	16,5	1 133 507	471,70
52	" Borken . . . . .	372	669	8,6	268 907	401,95
53	" Coesfeld . . . . .	739	1 231	15,7	589 230	478,66
54	" Lüdinghausen . . . . .	1 948	2 881	23,4	1 854 788	470,25
55	" Münster . . . . .	1 049	1 670	17,9	690 437	413,44
56	" Recklinghausen . . . . .	3 717	6 157	21,1	2 757 654	447,89
57	" Steinfurt . . . . .	1 000	1 758	10,9	711 443	404,69
58	" Tecklenburg . . . . .	1 064	1 578	13,4	702 189	444,99
59	" Warendorf . . . . .	573	838	14,5	350 455	418,20
60	Reg.-Bez. Münster . . . . .	23 580	37 631	17,7	17 988 315	478,02
61	Krfr.St. Bielefeld . . . . .	1 188	1 840	10,6	953 657	518,29
62	" Herford . . . . .	641	947	17,5	415 651	438,91
63	Ldkr. Bielefeld . . . . .	649	1 175	10,2	488 589	415,82
64	" Büren . . . . .	433	674	11,7	284 941	422,76
65	" Detmold . . . . .	1 041	1 702	12,4	1 049 118	616,40
66	" Halle . . . . .	492	776	13,6	314 526	405,32
67	" Herford . . . . .	1 372	2 256	14,0	929 739	412,12
68	" Höxter . . . . .	871	1 478	16,2	631 310	427,14
69	" Lemgo . . . . .	926	1 629	12,5	882 175	541,54
70	" Lübbecke . . . . .	670	977	12,0	447 449	457,98
71	" Minden . . . . .	1 909	2 793	15,0	1 377 989	493,37
72	" Paderborn . . . . .	1 048	1 652	14,1	775 212	469,26

Anmerkungen S. 218.



**sorge**  
**im Rechnungsjahr 1955**

gaben		Geschlossene Fürsorge		Ausgaben der offenen und geschlossenen Fürsorge			Sonstige*) Leistungen	Lfd. Nr.
für einmalige Unterstützungen*)	zusammen	Unter-gebrachte Personen	Ausgaben*)	insgesamt	darunter für Zugewanderte aus der sow-jetischen Besatzungszone	je Kopf der Bevölkerung		
DM		Anzahl		DM				
3 601 111	10 909 525	4 030	7 830 295	18 739 820	766 321	29,27	322 823	1
3 151 018	9 394 692	1 976	3 787 866	13 182 558	488 591	27,71	164 096	2
4 063 031	11 040 001	2 838	3 382 542	14 422 543	581 390	21,01	200 287	3
996 574	3 219 346	1 299	2 289 952	5 509 298	198 588	28,01	112 538	4
256 197	697 474	230	354 834	1 052 308	59 005	13,50	49 772	5
234 524	1 117 331	620	993 978	2 111 359	136 306	14,66	49 112	6
695 316	2 475 781	598	997 122	3 472 903	241 293	20,72	70 511	7
371 589	1 100 307	350	574 219	1 674 526	152 748	21,38	37 862	8
872 953	3 506 983	524	886 156	4 393 139	244 033	13,49	60 019	9
673 575	1 736 978	571	747 909	2 484 887	55 161	21,35	55 142	10
262 547	809 035	270	591 202	1 400 237	70 844	15,91	31 267	11
885 040	2 817 115	629	924 065	3 241 180	97 264	20,02	111 618	12
130 414	396 954	180	188 665	585 619	38 552	14,78	28 523	13
2 256 116	5 306 405	1 887	3 419 022	8 725 427	343 456	21,59	65 029	14
335 019	1 348 687	164	270 947	1 619 634	96 973	16,26	27 719	15
1 633 292	4 089 204	1 663	1 958 264	6 047 468	416 477	21,44	214 128	16
260 110	962 891	197	327 155	1 290 046	163 391	16,72	33 630	17
657 122	1 832 828	488	811 118	2 643 946	141 999	16,77	89 508	18
484 834	2 090 111	700	1 252 434	3 342 545	254 765	16,98	126 487	19
247 738	1 129 549	280	343 587	1 473 136	93 029	15,62	28 806	20
1 111 330	3 948 626	949	1 404 653	5 353 279	543 424	19,37	51 071	21
253 838	1 086 037	245	442 366	1 528 403	85 032	17,76	28 805	22
477 292	1 846 270	630	981 476	2 827 746	222 877	17,34	173 144	23
23 910 580	72 362 180	21 306	34 759 827	107 122 007	5 491 519	21,65	2 161 897	24
381 681	1 774 765	742	1 303 775	3 078 540	133 255	21,98	64 547	25
3 446 112	9 473 683	5 541	9 527 464	19 001 147	783 615	26,83	435 338	26
215 064	1 004 586	295	517 177	1 521 763	79 726	15,37	37 911	27
575 810	2 246 424	629	980 437	3 226 861	255 858	18,81	120 317	28
295 575	997 350	292	480 105	1 477 455	82 947	15,17	51 275	29
524 106	1 906 374	447	803 867	2 710 241	127 867	15,78	64 339	30
393 410	1 353 764	412	731 766	2 085 530	189 876	16,92	121 776	31
749 046	2 568 375	575	983 383	3 551 758	298 663	20,23	142 653	32
711 962	3 112 835	664	949 492	4 062 327	200 145	18,79	147 495	33
7 292 266	24 438 156	9 597	16 277 466	40 715 622	2 241 952	21,40	1 165 651	34
999 016	2 326 364	628	1 257 059	3 583 423	127 952	23,90	37 393	35
665 709	2 810 175	725	847 773	3 657 948	188 939	14,95	99 236	36
415 839	1 732 668	420	611 400	2 344 068	108 188	17,81	35 571	37
245 826	789 043	197	341 163	1 130 206	146 561	14,31	47 070	38
229 671	683 918	105	192 146	876 064	77 858	13,65	40 746	39
67 596	269 002	42	72 587	341 589	27 144	12,98	6 686	40
178 341	607 261	129	216 841	824 102	52 154	13,56	34 766	41
258 094	890 234	152	244 881	1 135 115	95 659	10,25	48 452	42
2 759 592	10 108 665	2 698	3 783 850	13 892 515	824 455	16,02	399 920	43
128 598	311 170	233	303 675	614 845	45 593	14,26	17 889	44
349 269	1 394 635	291	736 191	2 130 826	67 231	20,27	29 013	45
1 794 676	5 984 225	1 326	1 885 596	7 849 821	474 770	21,25	102 165	46
241 873	947 745	164	299 952	1 247 697	44 370	15,80	25 469	47
773 107	2 252 351	789	1 037 444	3 290 295	227 468	21,37	101 429	48
674 828	1 784 222	499	662 301	2 446 523	235 084	19,98	61 340	49
264 161	981 369	310	335 520	1 316 889	65 397	13,30	74 086	50
721 886	1 855 393	830	744 272	2 599 665	155 291	18,01	138 329	51
118 531	387 438	160	269 063	656 501	67 893	8,49	27 520	52
177 972	767 202	251	287 645	1 054 847	74 965	13,48	44 043	53
439 180	1 793 968	270	432 378	2 276 346	162 440	18,60	68 317	54
208 064	898 501	461	577 422	1 475 923	82 868	15,89	48 519	55
1 110 170	3 867 824	834	1 215 139	5 082 963	282 278	17,66	105 908	56
320 344	1 031 787	757	1 039 818	2 071 605	172 474	12,89	107 014	57
201 902	904 091	262	280 360	1 184 451	61 802	10,09	102 433	58
139 432	489 887	172	848 789	838 676	46 148	14,58	61 460	59
7 663 993	25 652 308	7 609	10 485 565	36 137 873	2 266 072	17,12	1 114 939	60
386 986	1 340 643	949	1 137 897	2 478 540	179 177	14,42	71 380	61
105 464	521 115	188	260 269	781 384	78 151	14,49	26 391	62
322 226	810 815	461	952 604	1 763 419	211 123	15,38	81 514	63
91 235	376 176	259	448 259	824 435	44 968	14,22	59 737	64
335 930	1 385 048	740	971 245	2 356 293	160 575	17,06	96 477	65
167 042	481 568	194	330 980	812 548	44 015	14,27	59 618	66
416 226	1 345 965	351	561 137	1 907 102	171 500	11,82	72 856	67
262 988	894 298	369	605 224	1 499 522	74 290	16,34	56 790	68
381 265	1 263 440	483	690 727	1 954 167	130 027	15,04	100 227	69
168 479	615 928	350	444 450	1 060 378	148 949	13,08	62 916	70
526 025	1 904 014	533	907 339	2 811 413	245 210	15,09	69 150	71
266 097	1 041 309	518	688 968	1 790 277	75 350	14,82	60 469	72

1. Öffentliche Fürsorge

Lfd. Nr.	Verwaltungsbezirk	Offene Fürsorge				
		Laufend Unterstützte <sup>1)</sup>			Aus	
		Parteien	Personen		für laufende Unterstützungen	
			zusammen	auf 1000 der Bevölkerung	zusammen	je Person
		Anzahl				
1	Ldkr. Warburg . . . . .	446	662	14,8	318 350	480,89
2	„ Wiedenbrück . . . . .	1 261	1 945	13,4	875 078	449,91
3	<b>Reg.-Bez. Detmold</b> . . . . .	12 947	20 506	13,2	9 743 784	475,17
4	Krfr.St. Bochum . . . . .	3 895	5 110	14,8	2 569 462	502,83
5	„ Castrop-Rauxel . . . . .	639	909	10,8	461 835	508,07
6	„ Dortmund . . . . .	6 931	10 688	17,2	5 327 866	498,49
7	„ Hagen . . . . .	1 512	2 297	12,7	986 805	429,61
8	„ Hamm (Westf.) . . . . .	1 173	1 692	25,2	874 501	516,84
9	„ Herne . . . . .	1 843	2 115	18,2	1 177 947	556,95
10	„ Iserlohn . . . . .	763	1 160	22,8	610 044	525,90
11	„ Lüdenscheid . . . . .	651	1 263	22,6	445 775	352,95
12	„ Lünen . . . . .	1 004	1 459	21,3	689 706	472,73
13	„ Siegen . . . . .	268	543	11,8	258 052	475,23
14	„ Wanne-Eickel . . . . .	1 483	2 819	22,8	1 066 390	459,85
15	„ Wattenscheid . . . . .	631	1 022	13,5	620 000	606,65
16	„ Witten . . . . .	1 084	1 734	19,0	778 585	449,01
17	Ldkr. Altena . . . . .	1 386	2 199	14,4	1 155 280	525,37
18	„ Arnsberg . . . . .	1 217	2 008	16,4	985 364	490,72
19	„ Brilon . . . . .	871	1 267	18,2	623 674	492,24
20	„ Ennepe-Ruhr-Kreis . . . . .	3 120	4 435	18,1	2 152 241	485,29
21	„ Iserlohn . . . . .	1 678	2 641	15,4	1 553 491	588,22
22	„ Lippstadt . . . . .	1 597	2 357	25,8	1 218 227	516,85
23	„ Meschede . . . . .	649	1 089	14,9	456 631	419,31
24	„ Olpe . . . . .	652	1 082	12,0	506 980	468,56
25	„ Siegen . . . . .	1 236	2 032	13,2	987 299	485,88
26	„ Soest . . . . .	1 336	2 143	20,9	1 025 434	478,50
27	„ Unna . . . . .	2 070	3 303	15,6	1 558 158	471,74
28	„ Wittgenstein . . . . .	316	458	11,1	230 593	503,48
29	<b>Reg.-Bez. Arnsberg</b> . . . . .	37 005	57 325	16,7	28 320 340	494,03
30	Bezirksfürsorgeverbände . . . . .	165 712	257 914	17,5	128 999 002	500,16
31	Landesfürsorgeverbände . . . . .	6 857	10 120	0,7	8 076 464	798,07
32	<b>Nordrhein-Westfalen</b> . . . . .	172 569	268 034	18,0	137 075 466	511,41

<sup>1)</sup> Stand am Ende des Rechnungsjahres. — <sup>2)</sup> Einschl. Weihnachtsbeihilfe (insgesamt DM 13 142 520). — <sup>3)</sup> Aufwendungen für Entlassungs-  
Fürsorgeerziehung.

2. Geschlossene Fürsorge im Rechnungsjahr 1955

Bezirks- und Landesfürsorgeverbände

Bezeichnung der Anstalten und Heime	Untergebrachte Personen						Aufwand in DM	
	Bestand am Anfang des Rechnungsjahres	Zugänge im Rechnungsjahr		Abgänge im Rechnungsjahr		Bestand am Ende des Rechnungsjahres		
	Anzahl	Anzahl	vH des Anfang- bestandes	Anzahl	vH des Anfang- bestandes	Anzahl	insgesamt	je Verpfle- gungs- tag
Alters- und Siechenheime . . . . .	26 650	8 881	33,3	9 106	34,2	26 425	38 931 947	4,26
Blindenheime . . . . .	653	207	31,7	179	27,4	681	1 280 258	5,73
Krüppelheime . . . . .	1 317	637	48,4	371	28,2	1 583	2 529 130	6,25
Taubstummenheime . . . . .	656	140	21,3	106	16,2	690	1 122 386	8,08
Anstalten für Nerven- und Geistes- kranke bzw. Geistesschwache . . . . .	26 832	8 234	30,7	6 445	24,0	28 621	48 711 474	5,12
Krankenhäuser . . . . .	5 912	39 382	666,1	38 695	654,5	6 599	14 806 000	8,83
Entbindungs- und Wöchnerinnen- heime . . . . .	202	1 549	766,8	1 609	796,5	142	213 546	6,62
Säuglingsheime und Säuglings- stationen . . . . .	4 100	4 665	113,8	4 587	111,9	4 178	5 828 447	4,17
Heilstätten (einschl. Asylierungs- heime) . . . . .	1 415	3 256	230,1	2 888	204,1	1 783	4 598 671	9,73
Genesungs- und Erholungsheime für Erwachsene . . . . .	857	10 377	1 210,9	10 475	1 222,3	759	2 323 053	7,49
Kindererholungsheime . . . . .	6 729	58 520	869,7	60 647	901,3	4 602	11 727 200	5,26
Erziehungs- und Bewahrungshäuser für Erwachsene . . . . .	501	718	143,3	700	139,7	519	591 230	3,23
Kinderheime . . . . .	18 565	11 203	60,3	11 064	59,6	18 704	25 163 769	4,07
Lehrlings- und Jugendheime . . . . .	7 267	5 695	78,4	6 548	90,1	6 434	6 353 164	3,27
Sonstige Anstalten und Heime . . . . .	4 112	26 127	635,4	27 054	657,9	3 185	4 464 814	4,08
<b>Anstalten und Heime insgesamt</b>	105 768	179 591	169,8	180 474	170,6	104 885	168 645 089	4,82



## im Rechnungsjahr 1955

gaben		Geschlossene Fürsorge		Ausgaben der offenen und geschlossenen Fürsorge			Sonstige*) Leistungen	Lfd Nr.
für einmalige Unterstützungen*)	zusammen	Unter-gebrachte Personen	Ausgaben*)	insgesamt	darunter für Zugewanderte aus der sowjetischen Besatzungszone	je Kopf der Bevölkerung		
DM		Anzahl		DM				
93 821	412 171	109	206 945	619 116	24 710	13,71	49 981	1
255 133	1 130 211	457	612 921	1 743 132	156 001	12,14	84 944	2
<b>3 778 917</b>	<b>13 522 701</b>	<b>5 961</b>	<b>8 819 025</b>	<b>22 341 726</b>	<b>1 744 046</b>	<b>14,42</b>	<b>952 400</b>	<b>3</b>
1 042 748	3 612 210	1 188	2 208 422	5 820 632	427 455	17,11	96 515	4
167 428	629 263	164	343 926	973 189	64 520	11,72	22 409	5
1 817 281	7 145 147	3 800	4 623 942	11 769 089	649 141	19,18	189 220	6
560 708	1 547 513	724	1 277 801	2 824 814	240 387	15,91	90 742	7
281 837	1 156 338	484	806 591	1 962 929	187 346	29,44	84 380	8
466 411	1 644 858	355	618 875	2 263 233	74 195	19,47	36 168	9
305 105	915 149	354	662 342	1 577 491	44 201	31,08	31 820	10
234 771	680 546	433	992 058	1 672 604	129 931	30,21	40 246	11
397 245	1 086 951	182	331 427	1 418 378	102 126	20,85	31 559	12
159 239	417 291	296	377 987	795 278	81 852	17,44	32 818	13
291 121	1 357 511	148	259 324	1 616 835	103 485	16,05	21 586	14
225 601	845 601	178	363 264	1 208 865	131 559	16,06	20 286	15
349 133	1 127 718	135	230 642	1 358 360	118 881	15,04	32 026	16
574 684	1 729 964	507	901 985	2 631 949	161 012	17,42	69 388	17
543 227	1 528 591	377	553 507	2 082 098	177 074	17,17	49 343	18
181 259	804 933	248	390 486	1 195 419	49 498	17,14	57 437	19
1 198 380	3 350 621	705	995 669	4 346 290	311 146	17,90	95 386	20
813 257	2 366 748	1 223	1 304 271	3 671 019	188 275	21,51	84 512	21
386 649	1 604 876	458	709 438	2 314 314	224 689	25,39	87 122	22
217 942	674 573	392	547 595	1 222 168	102 929	16,70	62 727	23
272 252	779 232	238	464 347	1 243 579	131 262	13,89	59 777	24
413 901	1 401 200	376	679 856	2 081 056	139 360	13,61	65 021	25
295 310	1 320 744	543	933 120	2 253 864	232 194	22,05	84 410	26
532 648	2 090 806	467	778 631	2 869 437	139 541	13,66	101 296	27
59 683	290 276	99	140 613	430 889	27 348	10,48	36 073	28
<b>11 787 820</b>	<b>40 108 160</b>	<b>13 554</b>	<b>21 495 619</b>	<b>61 603 779</b>	<b>4 189 407</b>	<b>18,12</b>	<b>1 530 267</b>	<b>29</b>
57 193 168	186 192 170	60 725	95 621 352	281 813 522	16 757 451	19,07	7 345 074	30
15 252 686	23 329 132	44 160	73 023 737	96 352 869	5 196 604	6,52	9 529 497	31
<b>72 445 836</b>	<b>209 521 302</b>	<b>104 885</b>	<b>168 645 089</b>	<b>378 166 391</b>	<b>21 954 055</b>	<b>25,59</b>	<b>16 874 571</b>	<b>32</b>

gelder an Heimkehrer, Übergangsbeihilfen an Heimkehrer, Krankenversorgung für Unterhaltshilfsempfänger gem. LAG und Kosten für

## 3. Laufend unterstützte Hilfsbedürftige der offenen Fürsorge im Rechnungsjahr 1955

## Bezirks- und Landesfürsorgeverbände

Personengruppe	1955					Dagegen 1954				
	Parteien		Personen		auf eine Partei entfielen im Durchschnitt .... Personen	Parteien		Personen		auf eine Partei entfielen im Durchschnitt .... Personen
	Anzahl	vH	Anzahl	vH		Anzahl	vH	Anzahl	vH	
Hilfsbedürftige am Anfang des Rechnungsjahres . . . . .	177 520	100	283 245	100	1,6	173 078	100	288 371	100	1,7
Zugang im Rechnungsjahr . . . . .	68 088	—	115 084	—	1,7	73 973	—	126 892	—	1,7
Abgang im Rechnungsjahr . . . . .	73 039	—	130 295	—	1,8	69 531	—	132 018	—	1,9
Bestand am Ende des Rechnungsjahres . . . . .	172 569	100	268 034	100	1,6	177 520	100	283 245	100	1,6
darunter mit anderweitigen öffentlichen Sozialleistungen . . . . .	69 848	40,5	104 188	38,9	1,5	73 155	41,2	111 155	39,2	1,5
davon										
Hilfsbedürftige über 65 Jahre . . . . .	44 458	25,7	58 123	21,7	1,3	47 417	26,7	62 864	22,2	1,3
Arbeitslose unter 65 Jahre . . . . .	1 136	0,7	3 816	1,2	2,9	1 944	1,1	6 489	2,3	3,3
Schwererwerbsbeschränkte unter 65 Jahren . . . . .	23 239	13,5	37 726	14,1	1,6	24 740	13,9	40 591	14,3	1,6
Pflegekinder . . . . .	7 408	4,3	7 408	2,8	1,9	7 480	4,2	7 480	2,6	1,0
Sonstige Hilfsbedürftige unter 65 Jahren . . . . .	96 328	55,8	161 461	60,2	1,7	95 939	54,1	165 821	58,6	1,7
Von den Hilfsbedürftigen waren Empfänger der Kriegsfolgenhilfe . . . . .	62 129	36,0	95 052	35,5	1,5	63 057	35,5	100 578	35,5	1,6
und zwar										
Vertriebene . . . . .	21 063	12,2	35 790	13,4	1,7	22 769	12,8	40 192	14,2	1,8
Evakuierte . . . . .	7 231	4,2	11 318	4,2	1,6	8 199	4,6	13 180	4,7	1,6
Zugewanderte aus der sowjet. Besatzungszone und Berlin . . . . .	7 279	4,2	13 129	4,9	1,8	6 820	3,8	12 873	4,5	1,9
Ausländer und Staatenlose . . . . .	675	0,4	1 293	0,5	1,9	784	0,4	1 521	0,5	1,9
Kriegsbeschädigte und Hinterbliebene, Angehörige von Kriegsgefangenen und Vermissten, Heimkehrer . . . . .	29 308	17,0	38 248	14,3	1,3	27 888	15,7	38 101	13,5	1,4
Empfänger allgemeiner Fürsorge . . . . .	110 440	64,0	172 982	64,5	1,6	114 463	64,5	182 667	64,5	1,6

4. Öffentliche Jugendhilfe

Rechnungsjahre 1953—1955

Art der Jugendhilfe	Landesjugendamt						Nordrhein- Westfalen		
	Nordrhein			Westfalen-Lippe					
	1953	1954	1955	1953	1954	1955	1953	1954	1955
Jugendhilfe									
Pflegekinder (§§ 19/20 JWG) <sup>1)</sup> . . . . .	7 779	7 891	8 030	9 683	9 628	9 043	17 462	17 519	17 073
darunter uneheliche . . . . .	5 565	5 718	6 023	5 983	6 227	6 236	11 548	11 945	12 259
Unter Aufsicht stehende uneheliche Kinder bei der Mutter (§ 24, Abs. 1, S. 2 JWG) <sup>1)</sup> . .	55 841	56 732	57 700	40 072	40 838	41 887	95 913	97 570	99 587
Vaterschaftsfeststellungen im Rechnungsjahr . . . . .	10 580	9 401	9 368	8 334	7 741	7 297	18 914	17 142	16 665
durch erfolgreiche Klage . . . . .	3 516	2 887	2 358	3 062	2 808	2 099	6 578	5 675	4 457
durch erfolglose Klage . . . . .	327	242	217	277	321	239	604	563	456
Vater nicht feststellbar . . . . .	557	459	610	431	412	599	988	871	1 209
durch Anerkennung und Legitimation darunter durch Besatzungsangehörige . . .	4 799	4 341	4 774	3 273	3 102	3 299	8 072	7 443	8 073
darunter durch Besatzungsangehörige . . .	43	23	37	25	30	37	68	53	74
Sonstige . . . . .	1 381	1 492	1 409	1 291	1 098	1 061	2 672	2 590	2 470
Minderjährige unter Amtspfleg- und Amtsbeistandschaft <sup>1)</sup> . . . . .	5 129	5 530	5 899	4 545	5 492	5 898	9 674	11 022	11 797
darunter Unterhaltspflegschaften . . . . .	1 335	1 498	1 643	1 571	2 267	2 094	2 906	3 765	3 737
Sorgerechtspflegschaften . . . . .	2 795	3 137	3 406	2 528	2 861	3 331	5 323	5 998	6 787
Pflegschaften zur Vertretung des Kindes im Ehelichkeitsanfechtungsprozeß . . . .	671	661	642	325	247	220	996	908	862
Adoptionen unter Mitwirkung des Jugendamtes . . . . .	771	625	749	674	689	767	1 445	1 314	1 516
Minderjährige unter Vormundschaft <sup>1)</sup> . .	169 012	153 237	146 062	129 147	123 092	123 183	298 159	276 329	269 245
unter Amtsvormundschaft . . . . .	64 661	66 096	66 963	56 872	58 268	60 067	121 533	124 364	127 030
darunter gesetzliche Amtsvormundschaft .	62 883	64 369	65 290	55 265	56 762	58 492	118 148	121 131	123 782
Einzelvormundschaft . . . . .	100 757	84 070	75 789	71 701	64 260	62 567	172 458	148 330	138 356
Vereins- und Anstaltsvormundschaft . . . .	3 594	3 071	3 310	574	564	549	4 168	3 635	3 859
Minderjährige unter Schutzaufsicht <sup>1)</sup> . .	7 409	6 625	6 482	5 781	5 770	5 731	13 190	12 395	12 213
und zwar weiblich . . . . .	2 563	2 321	2 203	2 020	2 003	1 958	4 583	4 324	4 161
gerichtlich angeordnet . . . . .	5 991	3 860	3 837	3 799	2 632	2 560	9 790	6 492	6 397
Betreute heimatlose Jugendliche im Rech- nungsjahr bis zu 14 Jahren . . . . .	466	464	.	292	298	.	758	762	.
und zwar weiblich . . . . .	130	169	.	94	91	.	224	260	.
Vertriebene, Zugewanderte . . . . .	246	226	.	241	238	.	487	464	.
über 14 Jahre . . . . .	15 577	14 192	.	16 211	15 547	.	31 788	29 739	.
und zwar weiblich . . . . .	4 799	4 647	.	4 119	3 952	.	8 918	8 599	.
Vertriebene, Zugewanderte . . . . .	11 078	10 372	.	11 971	12 830	.	23 049	23 202	.
Fürsorgeerziehung									
Minderjährige in Fürsorgeerziehung <sup>1)</sup> . .	8 072	7 223	6 567	6 012	6 003	5 925	14 084	13 226	12 492
und zwar weiblich . . . . .	3 558	3 196	2 945	2 860	2 802	2 648	6 418	5 998	5 593
in vorläufiger Fürsorgeerziehung . . . .	948	754	793	386	568	679	1 334	1 322	1 472
Von den Minderjährigen in Fürsorgeerziehung sind untergebracht in . . . . .									
öffentlichen Erziehungsheimen . . . . .	880	771	795	171	146	157	1 051	917	952
privaten Erziehungsheimen . . . . .	2 778	2 339	1 994	2 707	2 527	2 435	5 485	4 866	4 429
Beobachtungs- und Sichtungsheimen . . . .	15	23	7	8	—	—	23	23	7
eigener Familie . . . . .	1 772	1 734	1 748	980	1 243	1 385	2 752	2 977	3 133
fremder Familie . . . . .	644	541	382	536	445	294	1 180	986	676
Lehr-, Dienst- und Arbeitsstellen . . . . .	1 560	1 453	1 217	1 209	1 347	1 409	2 769	2 800	2 626
Nicht untergebrachte Minderjährige . . . .	320	307	307	251	177	193	571	484	500
Im Rechnungsjahr in endgültige Fürsorge- erziehung überwiesene Minderjährige . . .	1 326	1 068	937	850	1 039	1 086	2 176	2 107	2 023
Alter am Tage des Beschlusses . . . . .									
unter 2 Jahre . . . . . { männlich	4	3	—	3	1	7	7	4	7
weiblich	1	3	1	1	2	4	2	5	5
2 bis „ 6 „ . . . . . { männlich	20	17	3	17	11	28	37	28	31
weiblich	9	13	5	10	13	13	19	26	18
6 „ „ 14 „ . . . . . { männlich	238	177	123	143	155	212	386	332	335
weiblich	128	95	74	63	85	81	191	180	155
14 „ „ 19 „ . . . . . { männlich	489	380	370	275	392	535	764	772	905
weiblich	437	380	361	298	355	206	785	735	567
19 „ „ 21 „ . . . . . { männlich	—	—	—	16	5	—	16	5	—
weiblich	—	—	—	19	20	—	19	20	—
Zusammen { männl.	751	577	496	459	564	782	1 210	1 141	1 278
weibl.	575	491	441	391	475	304	966	966	745
Von den in endgültige Fürsorgeerziehung über- wiesenen Minderjährigen waren . . . . .									
Kinder vollständiger Familien . . . . .	444	362	350	275	396	425	719	758	775
Kinder aus durch Krieg u. ä. auseinander- gerissenen Familien . . . . .	43	34	51	33	39	18	76	73	69
Kinder aus geschiedenen oder getrennten Ehen uneheliche Kinder . . . . .	329	231	167	215	210	185	544	441	352
Vollwaisen . . . . .	115	119	89	95	98	148	210	217	237
Halbwaisen . . . . .	45	31	30	15	18	37	60	49	67
Halbwaisen . . . . .	350	291	250	217	278	273	567	569	523

<sup>1)</sup> Stand am Ende des Rechnungsjahres.



## Erläuterungen

Die **Erzeuger- und Großhandelspreise**, die je nach Warenart halbmonatlich, monatlich oder vierteljährlich ermittelt werden, sind Abgabepreise der Erzeuger und des Großhandels an Weiterverarbeiter und an den Einzelhandel.

**Einzelhandelspreise** werden monatlich für rd. 300 ausgewählte Waren und Leistungen des täglichen Konsums repräsentativ in 20 Berichtsgemeinden des Landes Nordrhein-Westfalen erhoben. Bei den regelmäßig erfaßten Dienstleistungen sind auch die öffentlichen Verkehrs-, Strom- und Gastarife enthalten. In der Zeit von Mai bis August werden die Preise für Obst und Gemüse halbmonatlich ermittelt.

Der **Preisindex für den Wohnungsbau** wird für die Großstädte repräsentativ aus den Angaben der Städte Bochum, Düsseldorf, Duisburg, Essen, Köln und Münster errechnet. Dem Index für die mittleren und kleinen Gemeinden liegen die Meldungen von 23 Gemeinden Nordrhein-Westfalens zugrunde. Gemessen wird die Preisentwicklung an den Preisen für die Herstellung des „Index-Hauses“, das als dreistöckiges Reihenhäuser einen umbauten Raum von 1865 cbm umfaßt und 6 Wohnungen mit je 2½ Zimmer, Küche, Bad und Toilette enthält.

**Wirtschaftsrechnungen.** Die Ergebnisse beziehen sich auf

1. Vier-Personen-Haushaltungen von Arbeitern und Angestellten der gewerblichen Wirtschaft und des öffentlichen Dienstes mit monatlichen Verbrauchsausgaben zwischen 200 und 350 DM bis 30. Juni 1951. Diese Grenzen wurden seitdem der Entwicklung des durchschnittlichen Arbeitnehmerinkommens angepaßt.
2. Zwei-Personen-Haushaltungen von Rentnern und Unterstützungsempfängern mit monatlichen Verbrauchsausgaben unter 140 DM bzw. Drei-Personen-Haushaltungen unter 180 DM bis 30. Juni 1953. Diese Grenzen wurden seitdem der Entwicklung der Renten und öffentlichen Unterstützungen angepaßt.

## A. Preise

### 1. Erzeuger- und Großhandelspreise wichtiger Waren 1938, 1950—1956\*)

(RM/DM je Mengeneinheit)

Ware und Preisstellung		Mengen- einheit	1938	1950	1951	1952	1953	1954	1955	21. Juli 1956
			Jahresdurchschnitt							
Nahrungsmittel										
Getreide, inländisch										
Weizen . . . . .	} Erzeugerpreis ab Verladestation, Markttort Köln	1000 kg	210,21	299,00	414,36	431,04	425,75	426,05	425,74	409,20
Roggen . . . . .		1000 kg	191,17	267,38	376,11	398,64	395,90	405,47	404,88	389,20
Futtergerste . . . . .		1000 kg	176,96	265,00	376,96	373,94	369,48	365,92	373,01	363,00
Braugerste . . . . .		1000 kg	220,00	303,33	434,08	445,46	414,92	414,16	420,16	421,25
Futterhafer . . . . .		1000 kg	173,96	245,17	370,34	366,47	341,28	338,96	342,13	335,00
Mehl										
Roggenmehl <sup>1)</sup> . . . . .	} Mühlenverkaufspreis, netto, ohne Sack, bei Abnahme von 5 bis 15 t, frei Empfangsstation	100 kg	.	.	.	52,29	50,86	50,15	48,85	49,25
Weizenmehl <sup>2)</sup> . . . . .		100 kg	29,87	41,90	56,29	57,48	56,00	54,95	52,70	53,50
Nährmittel										
Haferflocken, entspelzt und entbittert, lose Ware . . . .	} Mühlenverkaufs- preis, netto, ohne Sack, bei Abnahme von 5 bis 15 t frei Empfangsstation	100 kg	40,50	60,14	81,48	76,73	71,99	68,13	66,58	60,75
Gerstengraupen, un- geschliffen . . . . .		100 kg	32,50	49,62	66,53	62,92	63,07	61,81	60,59	58,22
grob, C/6 . . . . .		100 kg	37,50	54,62	71,53	67,92	68,27	66,81	65,59	63,22
mittel, C/1 . . . . .										
Speisekartoffeln, gelbfleischige, Erzeugerpreis, waggonfrei Versandstation, Landesdurchschnittspreis Verbrauchszucker, gemahlen, weiß, billigste Sorte, Fabrikverkaufspreis, frei Empfangsstation, mit Zuk- kersteuer, netto, ohne Sack . . . . .										
Kunsthonig, ½-kg-Packungen, Verkaufspreis ab Fabrik . . . . .		100 kg	65,75	97,50	101,25	112,50	112,50	112,50	112,50	96,50
Schlachtvieh		100 kg	67,40	116,87	130,94	137,00	132,25	129,00	128,53	115,25
Ochsen, Klasse A, Lebend- gewicht . . . . .	} Marktpreis frei Markttort, Landes- durchschnittspreis	50 kg	45,20	79,12	93,03	100,63	92,62	97,24	104,94	112,75
Kühe, Klasse B, Lebend- gewicht . . . . .		50 kg	38,70	65,99	78,31	80,34	73,03	78,11	84,56	90,67
Kälber, Klasse B, Lebend- gewicht . . . . .		50 kg	57,00	85,63	107,50	114,39	116,43	123,80	134,47	141,15
Schweine, Klasse C, Lebend- gewicht . . . . .		50 kg	53,30	119,71	129,73	121,03	125,11	131,61	119,56	125,21
Schafvieh, Klasse B (1938 Klasse C), Lebendgewicht . .		50 kg	41,90	52,13	65,93	66,59	63,10	68,71	75,26	82,81
Fleisch										
Rindfleisch, von Kühen, Klasse B . . . . .	} Marktpreis, Landes- durchschnittspreis	50 kg	66,20	123,40	141,92	151,04	137,55	151,67	160,97	174,50
Kalbfleisch, von Kälbern, Klasse B . . . . .		50 kg	77,80	134,80	164,60	178,08	180,66	195,63	211,00	214,00
Schweinefleisch, von Schweinen, Klasse C . . . .		50 kg	73,50	154,67	169,00	158,32	161,00	171,02	157,50	164,67
Vollmilch, vom Erzeuger ausgelieferte, Erzeugerpreis frei Molkerei oder Sammelstelle . . . . .		100 l	13,99	23,93	26,59	27,97	27,43	28,16	30,31	29,98
Butter, inländische Markenbutter, Molkereiverkaufs- preis bei Abgabe an den Großhandel, ohne Faß, ab Verladestation <sup>3)</sup> . . . . .		100 kg	267,70	485,33	549,17	580,42	557,89	572,27	610,58	608,00
Tafelmargarine, Fabrikverkaufspreis, frei Verkaufs- stellen . . . . .		50 kg	86,00	90,25	91,55	68,19	56,37	58,55	61,62	67,90

\*) Soweit nicht der Marktort angegeben ist, handelt es sich um Durchschnittspreise (einfaches arithmetisches Mittel) aus Meldungen einer gleichbleibenden Anzahl von Berichtsstellen. — <sup>1)</sup> Type 1870. — <sup>2)</sup> Type 1050. — <sup>3)</sup> Bis Dezember 1952 mit Faß.

## 1. Erzeuger- und Großhandelspreise wichtiger Waren 1938, 1950—1956

(RM/DM je Mengeneinheit)

Ware und Preisstellung	Mengen- einheit	1938	1950	1951	1952	1953	1954	1955	21. Juli 1956	
		Jahresdurchschnitt								
Industriestoffe										
Steinkohlen										
Fettförderkohle . . . . .	} rheinisch-west- fälische, ab Zeche	1000 kg	14,00	29,17	31,00	31,00	31,00	37,75	42,00	45,00
Eß-Stücke . . . . .		1000 kg	18,25	37,25	40,00	40,00	40,00	50,88	55,83	58,50
Brechkoks I, 60 bis 80 mm		1000 kg	22,00	47,46	52,50	52,50	52,50	60,38	65,08	68,60
Briketts, Mager- und Anthra- zit- (früher Mager-Eiform) .		1000 kg	21,00	46,17	48,00	48,00	48,00	61,50	67,67	71,50
Braunkohlenbriketts										
Hausbrand-, Kerngebiet . . .	} rheinische, ab Zeche	1000 kg	12,80	17,37	17,60	17,60	21,88	25,30	26,30	
Hausbrand-, Ferngebiet . . .		1000 kg	12,00	16,37	16,60	16,60	21,63	25,30	26,30	
Industrie-, Kerngebiet . . .		1000 kg	9,90	.	.	21,77	23,52	23,38	25,30	26,30
Roheisen										
Hämatit, 2,5 bis 3% Si, Zone I (Rheinland-Westfalen)	} frei Bahnwagen Empfangsstation	1000 kg	74,50	152,66	199,56	292,89	307,20	307,70	311,78	314,70
Gießerei III, Zone I (Rhein- land-Westfalen) . . . . .		1000 kg	66,50	148,46	193,01	277,75	288,20	288,20	292,11	294,90
Schrott, Ia Stahl, chargierfähig, westliches Entfall- gebiet, Werkseinkaufspreis frei Waggon, Fracht- grundlage rheinisch-westfälisches Revier <sup>1)</sup> . . . . .		1000 kg	42,00	76,16	92,00	152,83	145,32	129,00	154,25	165,00
Stahlrohblöcke, Thomasgüte, Werksgrundpreis, Frachtlage Dortmund . . . . .		1000 kg	83,40	179,50	198,08	281,19	288,96	278,50	282,29	285,00
Stabstahl, Thomasgüte, Werksgrundpreis, Frachtlage Oberhausen . . . . .		1000 kg	110,00	227,29	278,30	385,73	400,75	386,75	392,00	395,75
Mittelbleche, 3 bis 4,75 mm, Thomasgüte, Werks- grundpreis, Frachtlage Essen . . . . .		1000 kg	130,90	267,38	321,34	445,21	462,40	434,25	439,79	443,75
Feinbleche										
2,75 mm, Thomasgüte, ka- stengeglüht oder normalisiert	} Grundpreis Frachtlage Siegen	1000 kg	153,00	312,58	370,27	485,50	510,92	512,58	534,75	539,75
0,5 mm, Thomasgüte, kastengeglüht oder nor- malisiert, Effektivpreis, Frachtlage Siegen, Lager- format 1000 x 2000 mm . . . . .		1000 kg	224,50	420,58	478,73	613,23	601,92	.	.	.
Gußeisen, Verkaufspreis ab Werk										
Stahlformguß, Stücke mittlerer Schwierigkeit mit einfachem Kern, Gewicht 1,5 kg . . . . .		1000 kg	870,00	1348,22	1546,63	1802,36	1803,71	1740,00	1893,44	2000,75
Grauguß, einfache Stücke von 25 bis 50 kg, nicht schwierige Kernarbeit . . . . .		1000 kg	318,50	508,73	633,57	805,30	773,24	757,05	834,72	917,73
Temperguß, Stücke einfacher Konstruktion, mit einfacher Kernarbeit, Gewicht 0,5 bis 1,5 kg . . .		1000 kg	700,00	989,42	1308,62	1609,02	1571,19	1567,02	1721,25	1902,32
NE-Metalle										
Kupfer, Kathoden-, Grundpreis . . . . .		100 kg	58,10	.	584,60	403,18	293,75	289,70	416,21	340,00
Blei, Originalhüttenweich-, nicht legiert, in Blöcken, mindestens 99,9% Pb, Grundpreis . . . . .		100 kg	19,80	132,98	177,24	150,25	110,13	113,87	124,48	133,75
Zink, Originalhüttenroh-, mindestens 97,5% Zn, Grundpreis . . . . .		100 kg	18,27	.	182,68	157,40	90,98	92,16	105,11	106,14
Aluminium, Hütten-, Rein-, H 99, nicht legiert <sup>2)</sup> , Grundpreis . . . . .		100 kg	133,00	178,25	211,83	231,00	226,33	223,00	223,00	223,00
Metallhalbzeuge										
Messingdrähte, . . . . .	} frei Abnehmerstation, durch- schnittlicher Marktpreis für Grundabmessungen mittlerer Mengen (5000 kg)	100 kg	113,50	350,44	715,23	480,17	345,83	353,92	450,95	392,20
-bleche und . . . . .										
-bänder . . . . .		100 kg	106,00	339,07	697,32	474,45	344,63	350,10	450,58	391,50
Aluminiumrohre, Al etwa 99%, Grundpreis bei Bezug vom Werk, ohne Lagerzuschläge, Abnahme 100 bis 499 kg . . . . .		100 kg	.	536,42	643,18	672,00	665,00	660,00	660,00	660,00
Kupferbleche, Grundpreis frei Abnehmerstation, Abnahme 100 bis 499 kg . . . . .		100 kg	101,90	354,68	772,73	536,30	412,59	417,22	564,31	473,60
Textilien										
Rohwolle, inländische, A- Feinheit, vollschürig, reinge- waschen, ohne Waschspesen	} Erzeugerpreis ab Lager	1 kg	9,10	17,88	22,26	13,85	14,63	13,23	10,98	10,75
Rohwolle, inländisch, halb- schürig, 6- bis 8-Monats- wuchs, ohne Waschspesen, A-Feinheit . . . . .		1 kg	5,60	15,05	18,77	11,33	12,69	11,52	9,88	8,90
Rohwolle, ausl., Merino- Austral-A-Vliese, Schweiß- wolle, etwas fehlerhaft, guter Handel . . . . .	} gewaschen, ohne Waschspesen, loco Hamburg oder Bremen für greifbare Ware	1 kg	5,00	19,49	24,15	15,40	17,90	15,90	13,08	13,85
Rohwolle, ausländische, Buenos Aires D I, gute Mut- terwolle, Spinnerqualität, wenig Kletten . . . . .		1 kg	3,75	10,24	15,53	7,32	8,34	9,05	8,38	8,20

<sup>1)</sup> Ab 15. 3. 1953 Preisgebiet I, Essen, frei Bahnwagen der Abgangsstation; ab 1. 4. 1954 Marktpreis frei Essen. — <sup>2)</sup> Bei Lieferung unter 100 kg frei Fahrzeug Lagerstelle, ab 21. 6. 1953 frachtfrei Güterbahnstation Verbraucherwerk.



## 1. Erzeuger- und Großhandelspreise wichtiger Waren 1938, 1950—1956

(RM/DM je Mengeneinheit)

Ware und Preisstellung		Mengen- einheit	1938	1950	1951	1952	1953	1954	1955	21. Juli 1956
			Jahresdurchschnitt							
noch: Industriestoffe										
Textilien										
Baumwolle, amerikanische Stapelware, strict middling, cif Bremen <sup>1)</sup> . . . . .		100 kg	.	865,25	454,28	420,15	351,18	363,56	356,64	276,80
Zellwolle, Baumwolltype, Vistrafaser, 1,5 den., 30 bis 40 mm, glänzend . . . . .	Fabrikverkaufspreis frei Bestimmungs- station Spinnerei	1 kg	1,45	2,78	3,87	3,49	3,08	2,95	2,95	2,95
Zellwolle, Baumwolltype, Vistrafaser, 1,5 den., 30 bis 40 mm, matt . . . . .		1 kg	1,45	2,80	3,91	3,55	3,10	2,95	2,95	2,95
Strohflachs, inländisch, mit Samen, Güteklasse III . . . . .	Erzeugerpreis frei Verladestation	100 kg	15,00	20,69	23,71	26,25	25,63	24,53	24,10	23,75
Strohflachs, inländisch, ohne Samen, Güteklasse III . . . . .		100 kg	12,00	19,37	22,37	25,13	24,88	23,58	25,69	25,50
Strohflachs, inländisch, mit Samen, Güteklasse IV . . . . .		100 kg	12,67	18,21	20,82	22,38	21,41	20,55	19,67	19,75
Strohflachs, inländisch, ohne Samen, Güteklasse IV . . . . .		100 kg	10,00	15,58	18,91	21,38	20,24	19,08	21,19	21,50
Faserflachs, inländisch, Schwung- (Langfaser), Einkaufspreis der Spinnereien, Durchschnittspreis deutscher Flächse <sup>2)</sup> . . . . .		1 kg	1,33	2,77	4,96	3,59	2,79	2,93	3,13	3,13
Flachswerg, inländisch, Langwerg, Gruppe II (früher veredelt), Normalqualität, Kardenbandausbeute 72 bis 65% <sup>3)</sup> . . . . .		1 kg	0,94	1,27	2,89	1,62	1,30	1,32	1,38	1,42
Flachswerg, inländisch, gut veredelt, Schwungwerg, Gruppe III <sup>4)</sup> . . . . .		1 kg	1,07	0,87	2,22	1,30	0,98	1,01	1,14	1,19
Flachswerg, inländisch, gut geschüttelt (früher veredelt), Gruppe IV <sup>5)</sup> . . . . .		1 kg	0,73	0,69	1,93	1,01	0,73	0,71	0,77	0,83
Leinengarn, Flachsgarn Nr. 30 . . . . .	Ia mechanische Kette, naß gesponnen, Webereieinkaufspreis, Lieferung ab Spinnereistation	1 kg	.	8,80	12,81	9,82	8,41	8,67	9,02	9,13
Leinengarn, Werggarn Nr. 10 . . . . .		1 kg	2,05	4,64	7,69	5,19	4,25	4,34	4,61	4,62
Flachsgarn Nr. 50 . . . . .		1 kg	4,81	11,22	16,57	13,88	11,51	11,54	11,73	11,93
Leinengewebe, glatt, 84 cm breit, aus Flachsgarn Nr. 50, englisch in Kette und Schuß, ab Fabrik . . . . .		1 m	2,15	4,53	5,81	4,60	4,21	4,30	4,52	4,60
Häute und Felle										
Rindshäute, inländische, grünesalzen, Ochsen-, 15 bis 24½ kg . . . . .	Auktions- ware, Groß- handels- verkaufs- preis	1 kg	0,67	2,89	3,21	2,13	1,81	1,67	1,64	1,57
Rindshäute, inländische, grünesalzen, Ochsen-, 25 bis 29½ kg . . . . .		1 kg	0,76	2,71	3,05	1,90	1,71	1,50	1,50	1,40
Rindshäute, inländische, grünesalzen, Kuh-, 15 bis 24½ kg . . . . .		1 kg	0,64	2,76	3,12	1,85	1,79	1,54	1,39	1,38
Rindshäute, inländische, grünesalzen, Kuh-, 25 bis 29½ kg . . . . .		1 kg	0,69	2,77	3,15	1,86	1,78	1,52	1,37	1,35
Kalbelle, inländ., grünesalzen, bis 4½ kg . . . . .		1 kg	0,98	5,42	5,72	3,26	4,40	4,15	5,02	4,22
Kalbelle, inländische, grünesalzen, über 4½ bis 7½ kg . . . . .		1 kg	0,97	4,81	4,97	3,12	4,33	3,40	3,50	3,32
Oberleder										
Rindbox, schwarz, 1. Sortiment . . . . .	Fabrikverkaufspreis bei Abgabe an die Großschuhfabrikation <sup>6)</sup>	1 qdm	0,11	0,28	0,35	0,28	0,29	0,28	0,27	0,28
Rindbox, farbig, 3. Sortiment . . . . .		1 qdm	0,10	0,26	0,30	0,24	0,25	0,24	0,23	0,23
Unterleder										
Zahn-Vache-, 1. Sortiment, gemischte Gerbung, Kernstücke, 4 bis 5 mm . . . . .	Fabrikverkaufspreis bei Abgabe an den Ledergroßhandel und die Großschuhfabrikation, frei Abgangsbahnhof	1 kg	4,00	8,42	10,14	7,52	7,59	6,95	6,70	6,54
Zahn-Vache-, 1. Sortiment, gemischte Gerbung, Häse, 3 bis 4 mm . . . . .		1 kg	2,30	6,09	7,90	5,67	5,54	5,34	5,18	5,07
Zahn-Vache-, 1. Sortiment, gemischte Gerbung, Seiten Trockenwild-Vache-, Kernstücke, 4 bis 5 mm . . . . .		1 kg	1,80	4,81	5,48	4,17	4,15	3,87	3,57	3,15
Trockenwild-Vache-, Kernstücke, 4 bis 5 mm . . . . .		1 kg	3,24	8,35	11,03	7,60	7,40	6,97	6,43	6,30
Trockenwild-Vache-, Häse, 3 bis 4 mm . . . . .		1 kg	1,90	5,21	7,19	5,03	5,13	4,93	4,58	4,20
Treibriemenleder										
normal geschnitten, beste Ware, kaltgefettet . . . . .	Fabrikverkaufspreis frei Abgangsbahnhof	1 kg	4,90	10,93	13,16	8,98	8,61	8,40	8,27	8,31
normal geschnitten, billigste, eingebrannte Ware . . . . .		1 kg	3,60	9,36	11,08	7,60	7,27	7,06	6,78	6,81
Holz										
Fichtenstammholz, Langholz, Klasse 4, Mindestlänge 16 m, Mindestdurchmesser am schmalen Ende 17 cm . . . . .	inländisch, mittlere Güte, ohne Rinde, ab Wald	1 fm	19,80	52,27	64,33	93,41	89,19	94,77	107,85	103,38
Fichtenstammholz, Abschnitte, Klasse 3a, 30 bis 34 cm Mittendurchmesser . . . . .		1 fm	21,16	54,82	65,24	91,93	90,71	95,63	113,16	104,66

<sup>1)</sup> Neue Preisreihe. — <sup>2)</sup> Waggonfrei Abgangsstation der Aufbereitungsstellen. — <sup>3)</sup> Frei Abgangsbahnhof.

# 1. Erzeuger- und Großhandelspreise wichtiger Waren 1938, 1950—1956

(RM/DM je Mengeneinheit)

Ware und Preisstellung		Mengen- einheit	1938	1950	1951	1952	1953	1954	1955	21. Juli 1956
			Jahresdurchschnitt							
noch: Industriestoffe										
Holz										
Kiefernstammholz, Langholz und Abschnitte, Klasse 2b, 25 bis 29 cm Mittendurchmesser . . . . .	inländisch, mittlere Güte, ohne Rinde, ab Wald	1 fm	19,50	51,76	59,36	86,83	83,35	87,55	102,58	98,72
Kiefernstammholz, Langholz, Klasse 3a, 30 bis 34 cm Mittendurchmesser . . . . .		1 fm	20,41	56,46	69,34	99,18	92,44	96,87	118,67	108,39
Rotbuchenstammholz, Klasse 3, 30 bis 39 cm Mittendurchmesser . . . . .		1 fm	15,00	42,98	54,76	74,47	68,88	74,02	96,84	93,38
Brennholz, inl. Scheite und Kloben, Fichte und Kiefer mit Rinde, ab Wald		1 rm	6,00	12,00	12,00	12,00	12,00	17,25	19,00	19,00
Brennholz, inl. Scheite und Kloben, Fichte und Kiefer mit Rinde, ab Werk		1 rm	10,00	18,00	20,83	26,00	26,00	31,25	33,00	33,00
Brennholz, inl. Scheite und Kloben, Eiche und Buche mit Rinde, ab Wald		1 rm	8,00	13,50	14,08	15,00	15,00	21,75	24,00	24,00
Brennholz, inl. Scheite und Kloben, Eiche und Buche mit Rinde, ab Werk		1 rm	12,00	20,00	23,33	30,00	30,00	36,75	39,00	39,00
Papierholz (Zellstoffholz), inländisch, Fichte, Klasse A bis C gemischt, mit Rinde <sup>1)</sup>		1 rm	.	.	.	.	37,95	48,46	51,79	
Grubenholz, Nadel-, inländisch, 15 cm und mehr Mittendurchmesser, entrindet, ab Wald . . . . .		1 fm	14,17	.	.	.	56,65	57,37	77,38	73,05
Holzstoff, normaler Handelsschliff, 100:100 trocken, frei Verladestation . . . . .		100 kg	10,80	31,28	47,17	48,67	39,98	40,91	44,85	45,00
Zellstoff, inländisch	frei Empfangsstat., im Absatz an inländ. Papierfabriken	100 kg	21,59	52,50	89,50	94,17	75,25	74,67	81,00	81,00
Sulfit Ib, ungebleicht . . . . .		100 kg	23,50	61,58	100,67	105,83	92,00	89,50	95,50	95,50
Zeitungsdruckpapier, Rollen-, frei Empfangsstation . . . . .	Fabrikverkaufspreis	100 kg	21,00	55,83	80,25	82,04	69,29	69,27	73,17	75,00
Druckpapier, maschinenglatt, holzhaltig	Rollenpapier, Fabrikverkaufspreis bei Abgabe an Großhandel	100 kg	35,25	79,61	118,78	110,43	87,17	86,67	88,25	85,50
Stoffklasse C, über 64 g/qm		100 kg	27,75	69,46	124,83	110,46	88,25	87,83	92,33	89,00
Stoffklasse B, über 70 g/qm		100 kg	28,00	67,93	73,59	76,32	75,92	76,19	80,14	83,33
Mauersteine, 25 × 12 × 6,5 cm	Werksverkaufspreis ab Werk (ohne Aufladekosten) bei Abgabe an den Baustoffhandel	1000 St	67,00	114,33	136,23	137,90	137,90	194,17	202,50	
Dachziegel		1000 St	97,20	200,11	216,20	223,28	213,78	225,24	240,13	251,86
Biberschwänze, naturrot		1000 St	92,40	157,74	172,39	169,93	165,41	170,97	189,13	204,19
Doppelfalzziegel		1000 St	197,00	.	237,50	248,17	236,00	223,50	237,24	259,60
Dachpfannen		1000 kg	15,93	25,44	32,12	36,92	39,31	39,61	39,92	40,40
Betondachsteine		1000 kg	21,00	40,82	55,84	56,47	55,48	55,70	55,98	56,49
Mauerkalk (Stückkalk)		1000 kg	34,80	53,46	69,38	72,47	71,59	70,63	69,30	69,30
Putzkalk (hydrat.)		1000 kg								
Zement, Portland-, Fabrikmarken Z 225, Verbraucherpreis frei Empfangsstation, einschl. Papiersack		1000 kg								
Schnittholz										
parallel besäumte Bretter 24 mm stark, 3—6 m lang, 8—17 cm breit, aus Fichte und Tanne . . . . .	ab Sägewerk bei Abgabe an Groß- oder Baustoffhandel	1 cbm	65,25	.	148,41	188,64	163,00	166,14	194,79	184,40
dto. 3—6 m lang, 18—27 cm breit . . . . .		1 cbm	68,00	.	159,28	201,11	176,93	180,31	209,09	196,25
Dachlatten, 24 × 48 mm . . . . .		1 cbm	67,58	.	181,63	232,59	196,57	195,65	223,67	210,30
Fensterglas, 4/4 Bauglas, 2. Sorte, 32 bis 50 cm breite und bis 160 cm lange Freimaße, Großhandelseinkaufspreis ab Werk . . . . .		1 qm	1,29	1,48	1,60	1,71	1,80	1,80	1,77	1,76
Schwefelsaures Ammoniak, ungefähr 21% N . . . . .	Inlandspreis für lose Ware, frei deutsche Bahnstat. b. Abgabe an d. Landwirtschaft	100 kg N	45,67	83,08	91,00	99,29	109,07	109,42	109,42	101,43
Ammonsulfatsalpeter, ungefähr 26% N . . . . .		100 kg N	49,00	86,16	93,00	100,29	110,06	110,42	110,42	102,41
Kalkmergel (kohlenaurer Kalk), 85% CaCO <sub>3</sub> . . . . .	Verbraucherpreise, frachtfrei jede Bahnstation, für volle Waggonladungen	1000 kg	8,55	12,79	14,63	18,80	19,53	19,60	19,60	19,60
Brantkalk, gemahlen, 85% CaO . . . . .		1000 kg	19,15	33,48	37,50	44,35	46,17	46,50	46,50	46,50
Leinölmis, streichfertig, Herstellerpreis ab Lager		100 kg	52,00	220,04	231,86	187,38	125,24	97,53	121,79	145,00
Thomasphosphat, 16% P <sub>2</sub> O <sub>5</sub> (wasserlöslich), lose, bei Abgabe an die Landwirtschaft, Frachtlage Aachen-Rothe Erde . . . . .		100 kg	21,33	30,50	40,00	48,17	46,83	44,50	44,50	41,00
Natriumsulfat, 95—99% . . . . .		100 kg	4,78	6,75	7,90	7,90	7,05	7,32	7,95	8,15
Salzsäure . . . . .		100 kg	3,20	5,68	7,22	7,70	7,25	7,37	7,63	7,63
Soda (Na <sub>2</sub> CO <sub>3</sub> ) . . . . .		100 kg	8,00	11,40	13,30	14,55	14,55	14,55	14,55	14,55
Schwefelsäure, bei Abnahme unter 100 t . . . . .	Verkaufspreis ab Werk	100 kg	4,15	7,46	9,21	10,65	10,20	10,27	11,33	11,58
Ätznatron, Lauge 38% . . . . .		100 kg	6,70	7,90	9,98	9,92	9,57	10,01	10,23	10,23
Ätzkali, fest 90—92% KOH . . . . .	Inlandspreis bei Abnahme von 15000 kg	100 kg	50,55	.	84,75	84,75	84,75	84,75	84,75	84,75
Pottasche, Lauge, ca. 50% K <sub>2</sub> CO <sub>3</sub> . . . . .		100 kg	21,30	.	34,50	35,00	35,00	35,00	35,00	35,00

<sup>1)</sup> Durchschnittspreis bei Lieferung aus Staatsforsten.



# 1. Erzeuger- und Großhandelspreise wichtiger Waren 1938, 1950—1956

(RM/DM je Mengeneinheit)

Ware und Preisstellung	Mengen- einheit	1938	1950	1951	1952	1953	1954	1955	21. Juli 1956
		Jahresdurchschnitt							
noch: Industriestoffe									
Salpetersäure, franko . . . . .	100 kg	13,72	15,90	17,89	18,02	18,02	18,02	18,02	18,02
Na-Wasserglas, 37—40°, filtriert . . . . .	100 kg	5,40	9,25	9,71	9,75	9,75	9,75	9,75	9,75
Chlorcalcium . . . . .	100 kg	13,00	26,50	26,50	26,50	26,50	26,50	26,50	26,50
Aluminiumsulfat, 17—18% Al <sub>2</sub> O <sub>3</sub> . . . . .	100 kg	10,50	20,60	22,95	24,15	24,15	24,15	24,32	24,65
Methylalkohol (Reinmethanol), franko . . . . .	100 kg	40,00	43,00	47,69	48,79	45,75	45,75	45,75	45,75
Formaldehyd, franko . . . . .	100 kg	29,20	27,25	30,25	32,10	31,00	31,00	31,00	29,20
Glycerin . . . . .	100 kg	105,00	430,58	654,92	434,92	426,92	384,25	353,50	318,00
Lithopone (Rotsiegel), bei Ladungsbezug von 15 t . . . . .	100 kg	31,00	54,30	67,80	72,78	70,02	67,50	67,50	67,50
Zinkweiß (Rotsiegel) . . . . .	100 kg	40,50	190,32	320,47	234,36	157,57	154,92	151,08	148,50
Konsumgüter									
Haushaltwaren									
Küchentisch, Kiefer, 60×110 cm, gebeizt . . . . .	1 St	19,50	33,34	38,18	40,67	40,39	39,53	40,41	42,82
Küchenstuhl, Buche, gebeizt, einfache Ausführung	1 St	6,00	11,62	14,33	15,31	15,14	14,91	15,12	15,92
Stahlrohrbett, 90×190 cm, weiß lackiert . . . . .	1 St	14,30	25,69	30,42	34,98	35,54	35,52	36,93	39,00
Auflegematratze, 90×190 cm, 3 teilig, Alpengras . . . . .	1 Satz	25,00	44,12	49,00	44,96	42,12	40,81	40,35	41,68
Federkernbettpolster, 90×190 cm, 3 teilig, Palm- faser mit Watteabdeckung . . . . .	1 Satz	70,83	82,06	91,95	89,20	83,69	81,98	82,36	83,71
Kochtopf, emailliert, 6¼ l Inhalt, 24 cm ø . . . . .	1 St	2,66	4,37	5,34	5,19	5,16	5,08	5,37	5,59
Teller, Porzellan, glattweiß, 24 cm ø . . . . .	1 St	0,59	0,68	0,81	0,85	0,85	0,84	0,83	0,83
Schüssel, Ton, graues Steinzeug, 30 cm ø . . . . .	je 1 l Inhalt	0,55	0,30	0,33	0,28	0,24	0,24	0,24	0,25
Tasse mit Untertasse, Porzellan, glattweiß, 145 mm ø	1 St	1,08	1,12	1,22	1,25	1,25	1,25	1,25	1,25
Teller, Steingut, glattweiß . . . . .	1 St	0,45	0,59	0,71	0,75	0,75	0,73	0,70	0,70
Haushaltskohlenherd, emailliert, 80×50 Platten- größe . . . . .	1 St	66,63	112,74	134,08	141,96	125,40	121,20	115,97	118,50
Eimer, emailliert, 10 l Inhalt, 30 cm ø . . . . .	1 St	2,11	3,72	4,30	4,06	4,36	4,42	4,59	4,75
Wäschekorb, 50×80×40 cm . . . . .	1 St	7,20	12,38	12,53	12,00	12,18	12,98	12,98	12,98
Scheuerbürste, Holzgröße 20×5 cm . . . . .	1 St	0,22	0,43	0,48	0,47	0,43	0,43	0,46	0,46
Textilien									
Straßenanzug für Männer, 2 teilig, 40% Wolle, Gr. 48	1 St	29,00	87,42	101,33	92,07	90,51	92,08	92,66	93,67
Winterodenanzug oder Bauernjacke, Gr. 48 . . . . .	1 St	19,75	48,99	61,06	54,90	51,61	50,64	50,58	51,68
Arbeitsanzug aus Körper oder Drell, Gr. 48 . . . . .	1 St	7,00	14,30	16,10	13,42	12,32	12,29	12,29	12,56
Frauenkleid aus wollhaltigem Stoff, Gr. 44 . . . . .	1 St	15,00	37,82	40,19	31,83	29,50	29,50	35,00	39,50
Frauenkleid aus Baumwoll/Zellwoll-Muselin (Waschl.), Gr. 44 . . . . .	1 St	7,50	22,91	16,20	12,88	14,00	14,00	17,50	19,50
Sportbluse, Wascheide, weiß, kurze Ärmel, Gr. 44	1 St	5,50	9,72	8,01	7,63	7,25	6,88	6,69	6,94
Knabenanzug für 12jährigen Knaben, 40% Wolle, kurze Hose . . . . .	1 St	28,00	35,83	41,69	39,12	35,65	36,22	36,25	36,25
Kleid für 7jähriges Mädchen, wollhaltiger Stoff (40%) . . . . .	1 St	7,50	17,52	14,58	14,67	15,00	15,00	15,00	15,00
Oberhemd für Männer, 2 Kragen, einfacher Stoff . . . . .	1 St	6,90	9,80	11,53	10,71	10,72	11,02	10,85	11,20
Arbeitshemd aus Baumwolle . . . . .	1 St	2,50	5,97	6,63	6,09	5,80	5,86	5,89	6,30
Männerunterhose, lang, wollhaltig, Gr. 5 . . . . .	1 St	2,15	4,31	5,04	4,29	4,01	3,90	3,93	3,92
Strickweste für Männer, wollhaltig, 50—60% Wolle	1 St	5,50	14,90	20,49	17,34	17,29	15,98	15,63	16,64
Pullover für Männer, Streichgarn, 50/50, ohne Kragen und Ärmel . . . . .	1 St	2,85	7,07	11,39	8,93	8,69	8,74	10,74	10,80
Männersocken, 50—60% Wolle, maschinengestrickt . . . . .	1 Paar	1,47	2,68	3,30	2,62	2,45	2,41	2,31	2,26
Frauentaghemd, Kunstseide . . . . .	1 St	1,80	2,74	2,69	2,47	2,35	2,35	2,35	2,35
Mädchenschlüpfer, Baumwollmischgarn . . . . .	1 St	1,55	1,81	1,75	1,66	1,65	1,65	1,65	1,65
Frauenstrümpfe, Kunstseide, Gr. 9½ . . . . .	1 Paar	2,38	3,77	2,95	2,10	2,10	2,10	2,10	2,10
Kinderstrümpfe, Baumwolle mit Zellwolle, kurz, Gr. 9 . . . . .	1 Paar	0,95	1,99	2,33	2,19	2,14	1,90	1,90	1,89
Inlett, Körper, 130 cm breit . . . . .	1 m	2,06	5,19	6,94	6,14	5,77	5,71	5,70	5,80
Bettwäschestoff, Linon, 80 cm breit, 16/16 Faden, 20/20 Garn . . . . .	1 m	0,50	1,32	1,65	1,24	1,08	1,11	1,09	1,11
Bettbezug, Linon, 130×200 cm, mit Knopflochern und Knöpfen . . . . .	1 St	4,40	12,27	14,00	12,00	11,67	11,67	11,07	10,16
Bettlaken, Haustuch, gebt., 150×225 cm . . . . .	1 St	4,00	7,72	9,42	7,58	6,92	6,81	6,67	6,77
Küchenhandtuch, Gerstenkorn-Drell, 48×100 cm . . . . .	1 St	0,54	1,44	2,01	1,58	1,36	1,32	1,31	1,34
Küchenhandtuch, reinleinen, 45×100 cm . . . . .	1 St	0,77	1,96	2,87	2,41	2,09	2,05	2,07	2,13
Schuhe und Lederwaren									
Herrenstraßenschuhe, Rindbox, rahmengenäht, Gr. 42 . . . . .	1 Paar	10,70	21,28	24,31	22,24	21,67	20,97	20,75	21,17
Arbeitsstiefel f. Männer, Leder m. Ledersohle, Gr. 42	1 Paar	8,93	19,62	23,82	20,11	19,52	19,07	19,06	19,56
Damenstraßenschuhe, Boxcalf, randgenäht, Gr. 38	1 Paar	17,30	20,62	18,90	18,13	17,88	17,91	17,91	17,91
Kinderschuhe, Schnürstiefel, Boxcalf, durchgenäht, Gr. 35 . . . . .	1 Paar	15,73	18,65	16,83	16,30	16,05	15,84	15,84	15,84
Lederhandschuhe, Nappa, gefüttert, für Herren, Gr. 8 . . . . .	1 Paar	7,20	14,68	14,97	13,87	12,54	11,75	11,52	12,09
Aktentaschen, Vollrind, ohne Zwischenfächer, mit 2 Schlössern . . . . .	1 St	10,68	21,92	23,48	20,29	19,61	18,71	18,65	17,39



## 2. Einzelhandelspreise wichtiger Verbrauchsgüter 1951—1956\*)

DM je Mengeneinheit

Warengruppe — Warenart	Mengen- einheit	1951 <sup>1)</sup>	1952 <sup>1)</sup>	1953	1954	1955	15. Juli 1956
		Jahresdurchschnitt					
<b>Nahrungsmittel, Getränke und Tabakwaren</b>							
Mischbrot, helles, ortsübliches . . . . .	1 kg	0,70	0,73	0,72	0,72	0,76	0,77
Weißbrot . . . . .	1 kg	0,80	0,84	0,84	0,84	0,90	0,90
Weizenmehl, inländisches, Type 550 . . . . .	1 kg	0,77	0,79	0,76	0,74	0,75	0,76
Weizengrieß, Weich- . . . . .	1 kg	0,84	0,91	0,89	0,88	0,90	0,90
Graupen, mittel . . . . .	1 kg	0,93	0,99	0,97	0,97	0,98	0,97
Haferflocken, entspelzt, lose . . . . .	1 kg	1,10	1,14	1,10	1,06	1,05	1,05
Nudeln, Grießware, ohne Ei, lose . . . . .	1 kg	1,22	1,18	1,12	1,11	1,13	1,14
Kaffee-Ersatz, gepackt . . . . .	1 kg	1,70	1,92	2,00	2,00	2,00	2,20
Speiseerbsen, gelbe, ungeschälte, I. Sorte . . . . .	1 kg	1,23	1,59	1,54	1,47	1,53	1,45
Marmelade, Mehrfrucht, lose . . . . .	1 kg	1,45	1,45	1,31	1,30	1,34	1,34
Kunsthonig, gepackt . . . . .	1 kg	1,80	1,98	1,97	1,93	1,92	1,90
Sauerkraut . . . . .	1 kg	0,52	0,67	0,52	0,65	0,84	0,76
Gemüsekonserven, Erbsen, junge, mittelfein . . . . .	1 kg	1,29	1,64	1,57	1,48	1,61	1,64
Sultaninen, mittlere Sorte <sup>2)</sup> . . . . .	1 kg	2,38	2,32	1,86	1,71	1,67	1,87
Speisekartoffeln, gelbfleischige . . . . .	1 kg	0,17	0,23	0,21	0,21	0,23	0,32
Rindfleisch, Koch-, Querrippe, wie gewachsen . . . . .	1 kg	3,74	4,37	3,96	4,16	4,35	4,59
Schweinefleisch, Kotelett . . . . .	1 kg	4,71	4,85	4,91	5,30	5,13	5,67
Kalb- oder Bratenfleisch, Rücken mit Nierenstück . . . . .	1 kg	4,37	4,95	4,76	5,05	5,30	5,62
Jagd- oder Schinkenwurst . . . . .	1 kg	5,20	5,42	5,23	5,36	5,33	5,43
Mettwurst, feine (Braunschweiger Art) . . . . .	1 kg	5,80	5,89	5,52	5,64	5,50	5,56
Schinken, gekochter . . . . .	1 kg	7,38	7,60	7,66	8,00	7,95	8,26
Speck, fetter, geräucherter, inländischer . . . . .	1 kg	4,86	4,55	4,06	4,46	3,92	3,61
Kabeljau, frisch, ohne Kopf . . . . .	1 kg	1,23	1,32	1,37	1,53	1,49	1,49
Salzheringe, inländische . . . . .	1 kg	1,04	1,06	1,07	1,13	1,16	1,19
Butter, deutsche Marken- . . . . .	1 kg	6,10	6,41	6,22	6,84	6,75	6,77
Schweineschmalz, inländisches . . . . .	1 kg	4,16	4,06	3,60	3,81	3,31	3,01
Speiseöl, inländisches Pflanzenöl, lose bzw. in Dosen . . . . .	1 kg	3,31	2,48	2,27	2,27	2,12	2,20
Margarine <sup>3)</sup> . . . . .	1 kg	2,18	1,81	1,62	1,65	1,67	1,74
Vollmilch, frisch, unbestrahlt, lose, ab Laden . . . . .	1 l	0,37	0,38	0,38	0,39	0,40	0,43
Käse, Emmentaler, 45% Fett i. Tr., inländischer . . . . .	1 kg	4,70	4,92	4,89	4,77	4,90	4,98
Eier, deutsche Frisch-, Kl. B, 55 bis unter 60 g . . . . .	1 St	0,24	0,25	0,24	0,22	0,23	0,22
Bohnenkaffee, geröstet, lose, mittlere Sorte . . . . .	1 kg	31,60	32,70	28,90	22,80	21,50	20,50
Lagerbier, helles, 11—13% Stammwürzegehalt, Gl. $\frac{6}{100}$ l Inhalt . . . . .	1 Glas	0,36	0,37	0,40	0,40	0,40	0,40
Branntwein, 38%, Konsumware, 0,7—1-Flasche . . . . .	1 Flasche	5,93	6,00	6,02	6,02	5,88	5,85
Zigaretten, gängigste Preislage . . . . .	6 St	0,60	0,60	0,54	0,50	0,50	0,50
Tabak, Feinschnitt, gängigste Preislage . . . . .	50-g-Päckchen	1,70	1,60	1,45	1,35	1,35	1,35
<b>Textil- und Lederwaren <sup>4)</sup></b>							
Herrenanzugstoff, Wollstoff, Kammgarn, gute Winterware, 145 cm breit <sup>5)</sup> . . . . .	1 m	32,40	31,20	39,80	40,40	40,70	40,30
Straßenanzug für Herren, zweiteilig, Wollstoff, Streichgarn, Gr. 48 <sup>6)</sup> . . . . .	1 St	123,00	115,00	116,00	116,00	116,00	115,00
Arbeitsanzug, zweiteilig, Köper oder Drell, Gr. 48 . . . . .	1 St	19,32	18,15	16,73	16,33	16,27	16,32
Damenkleiderstoff, Wollstoff, einfarbig, 130 cm breit <sup>7)</sup> . . . . .	1 m	12,98	10,22	9,45	9,10	8,99	8,90
Damenkleid, Kunstseide, einfacher Druck, Gr. 44 . . . . .	1 St	25,50	22,80	22,50	22,70	23,00	23,80
Knabenanzug für 12jährigen Knaben, Sportform, vollener Sportstoff . . . . .	1 St	47,70	45,80	40,10	40,10	39,40	38,80
Mädchenkleid für 7jähriges Mädchen, Wollstoff <sup>8)</sup> . . . . .	1 St	19,20	17,22	17,31	17,12	17,36	17,41
Sporthemd mit festem Kragen, Popeline, Kragenweite 39 . . . . .	1 St	12,16	11,66	11,92	11,93	11,93	12,26
Arbeitshemd, baumwollgewebt, Halsweite 38 . . . . .	1 St	8,89	8,39	7,80	7,69	7,59	7,59
Unterhose für Herren, gerader Schluß, lange Form, wollgemischt, Gr. 5 . . . . .	1 St	6,47	5,81	5,01	4,80	4,76	4,74
Damentaghemd, Kunstseide, gewirkt, Gr. 44 . . . . .	1 St	3,33	2,75	2,45	2,34	2,35	2,34
Damenschlüpfer, Kunstseide, Interlock, Gr. 44 . . . . .	1 St	3,22	2,65	2,46	2,41	2,34	2,30
Pullover für Herren, ohne Ärmel, maschinengestrickt, Wolle, Gr. 48 . . . . .	1 St	15,11	14,82	14,60	14,71	15,17	15,51
Pullover für Damen, lange Ärmel, maschinengestrickt, Wolle, Gr. 44 . . . . .	1 St	20,80	19,53	20,00	20,60	20,50	21,00
Herrensocken, maschinengestrickt, Wolle, Gr. 11 . . . . .	1 Paar	3,81	3,55	3,16	3,22	3,27	3,20
Damenstrümpfe, mit Naht und Doppelsohle, Gr. 9 $\frac{1}{2}$ , Perlön, 100%, 30 Denier <sup>9)</sup> . . . . .	1 Paar	8,29	6,39	4,57	4,15	4,14	4,19
Kinderstrümpfe, lange, Wolle, Gr. 7 <sup>10)</sup> . . . . .	1 Paar	4,52	4,33	4,24	4,24	4,16	4,08
Babygarn, farbig, Wolle . . . . .	100 g	4,16	3,81	3,64	3,62	3,66	3,69
Inlett, Köper, für Oberbetten, 130 cm breit . . . . .	1 m	9,30	8,29	7,44	7,23	7,05	7,02
Bettbezug aus Linon, mit Knöpfen und Knopflocher, 130 x 200 cm . . . . .	1 St	17,23	15,27	12,70	12,18	12,02	12,09
Bettlaken, Haustuch, gebleicht, 150 x 225 cm . . . . .	1 St	12,15	10,45	8,75	8,36	8,03	7,99
Handtuch, Gerstenkorn, weiß, einf., baumw. Qualität, 48 x 100 cm . . . . .	1 St	1,82	1,59	1,39	1,36	1,37	1,37
Arbeitschuhe, hohe Schnürschuhe, Ledersohle, Gr. 42 . . . . .	1 Paar	24,70	21,50	19,85	19,49	18,80	18,86
Damen-Straßenschuhe, Halbschuhe, Boxcalf, I. Qualität, Gr. 38 . . . . .	1 Paar	33,70	31,80	30,50	30,60	30,20	30,50
Besohlen mit Absätzen einschl. Material, Herrenschuhe, Gr. 40-42, Ledersohle, genagelt . . . . .	1 Paar	8,76	8,62	8,55	8,61	8,74	8,90
Gummisohle, geklebt . . . . .	1 Paar	6,77	6,62	6,53	6,59	6,75	6,95



## 2. Einzelhandelspreise wichtiger Verbrauchsgüter 1951—1956\*)

DM je Mengeneinheit

Warengruppe — Warenart	Mengen- einheit	1951 <sup>1)</sup>	1952 <sup>1)</sup>	1953	1954	1955	15. Juli 1956
		Jahresdurchschnitt					
<b>Hausrat</b>							
Küchentisch, Kiefer oder Tanne, naturlasiert, mit Schub- kasten und Lino-Belag, etwa 70×110 cm . . . . .	1 St	53,40	57,50	55,30	54,40	55,90	58,70
Kleiderschrank, Hartholz, zweitürig, ohne Wäschefach, zerlegbar, 120 cm breit . . . . .	1 St	177,00	193,00	180,00	175,00	174,00	179,00
Teller, Porzellan, einfach dekoriert, 24 cm ø . . . . .	1 St	1,45	1,58	1,56	1,47	1,40	1,36
Tasse mit Untertasse, Porzellan, glattweiß, 0,20 l Inhalt . . . . .	1 St	0,92	0,96	0,90	0,90	0,89	0,89
Teller, Steingut, glattweiß, I. Wahl, etwa 23 cm ø . . . . .	1 St	0,63	0,70	0,66	0,64	0,62	0,62
Metallbett mit Zugfedermatratze, 90×190 cm . . . . .	1 St	44,60	50,90	52,40	52,00	52,80	53,80
Fleischtopf mit Deckel, emailliert, 24 cm ø . . . . .	1 St	7,37	7,88	7,92	8,03	8,47	8,70
Bratpfanne, Stahlblech, emailliert, mit Holzgriff, 26 cm ø . . . . .	1 St	4,58	5,16	5,01	4,92	5,29	5,49
Wanne, oval, verzinktes Eisenblech . . . . .	1 St	14,59	15,20	14,34	13,68	13,90	14,77
<b>Sonstiges</b>							
Herrenfahrrad, mit Bereifung, Markenware . . . . .	1 St	160,00	163,00	174,00	175,00	176,00	178,00
Fahrradbereifung, zwei Decken, zwei Schläuche, 28×1,75 Kernseife, ungefüllt, etwa 62—63% Fettsäuregehalt, gelbe Konsumware, 200-g-Riegel . . . . .	1 Bereifg. 1 St	19,28 0,43	17,58 0,33	15,85 0,28	15,90 0,27	16,17 0,27	15,40 0,29
Schuhcreme, schwarz, etwa 50 g brutto . . . . .	1 Dose	0,39	0,40	0,41	0,40	0,45	0,46
Steinkohle, Eßnuß II, frei Keller . . . . .	50 kg	4,22	4,44	4,44	5,41	5,76	5,90
Braunkohlenbriketts, frei Keller . . . . .	50 kg	2,41	2,65	2,66	2,85	3,00	3,08
Gas, bei Abnahme von 12 cbm im Monat, einschl. Gas- messermiete für eine 2-Zimmer-Wohnung mit Küche . . . . .	1 cbm	0,249	0,264	0,288	0,294	0,296	0,298
Elektrischer Strom, bei Abnahme von 23 kWh im Monat, einschl. Grundgebühr für eine 2-Zimmer-Wohnung mit Küche, günstigster Tarif . . . . .	1 kWh	0,201	0,214	0,214	0,226	0,226	0,223

\*) Landesdurchschnittspreise (einfaches arithmetisches Mittel) aus Preisangaben von 20, für Textil- und Lederwaren und Hausrat von 17 Berichtsgemeinden zum 15. eines jeden Monats für meistgekauften Warenarten. — <sup>1)</sup> Aus Preisangaben von 12 Berichtsgemeinden. —

<sup>2)</sup> Bis 1952 I. Sorte. — <sup>3)</sup> Durchschnitt aus den Preisen für die billigste und die Spitzenorte. — <sup>4)</sup> Mittlere Qualität, sofern nicht anders vermerkt. — <sup>5)</sup> Bis 1952 wohlhaltig. — <sup>6)</sup> 1951 Durchschnitt aus den Monaten Mai—Dezember.

## 3. Preise wichtiger Baustoffe\*) 1936, 1950—1956

RM / DM je Mengeneinheit

Waren und Leistungen	Mengen- einheit	1936	1950	1951	1952	1953	1954	1955	Mai 1956
		Jahresdurchschnitt <sup>1)</sup>							
<b>Baustoffe frei Bau</b>									
Mauersteine, Normalformat . . . . .	1000 St	36,67	78,55	86,03	90,16	88,98	88,74	92,46	97,61
Kalksandersteine . . . . .	1000 St	31,17	66,55	72,77	76,60	74,63	75,20	79,01	82,72
Trümmersteine, Normalformat . . . . .	1000 St		58,30	66,31	69,00	69,60	69,66	72,60	74,20
Betondachsteine, Biberschwänze, Normalformat . . . . .	1000 St		229,51	245,71	247,85	246,60	245,85		
Dachziegel in Ton, Biberschwänze . . . . .	1000 St	92,60	234,82	250,84	259,61	262,55	263,28	268,89	272,44
Dachpfannen . . . . .	1000 St	120,80	235,85	259,66	266,56	262,62	265,42	273,17	286,92
Doppelfalzziegel . . . . .	1000 St	135,83	275,41	301,15	308,86	305,68	306,55	313,67	326,58
First- und Gratziegel (für Doppelfalzziegel) . . . . .	100 St	37,73	95,69	102,52	104,83	101,42	102,49	105,52	107,56
Kalk									
Putz-, gemahlen, Hydrat. . . . .	1 t	29,50	48,16	62,39	71,58	70,83	70,25	70,07	70,36
Mauer- (Stück-) . . . . .	1 t	25,12	35,46	44,63	51,51	52,60	52,29	53,14	53,94
Zement, einschl. Papiersack									
Portland- . . . . .	1 t	39,83	53,38	69,06	73,29	72,26	71,32	70,16	70,22
Eisen-, Portland- . . . . .	1 t	38,50	51,44	66,41	70,92	69,70	68,98	68,24	68,25
Hochofen- . . . . .	1 t	38,53	49,38	64,14	68,50	67,40	67,02	66,49	66,41
Baugips . . . . .	100 kg	3,72	6,37	7,24	8,19	8,03	7,84	7,79	7,83
Mauersand <sup>2)</sup> . . . . .	1 cbm	5,24	8,93	9,39	9,69	9,95	9,87	9,95	10,14
Betonkies <sup>3)</sup> . . . . .	1 cbm	6,36	9,88	11,36	11,15	11,08	11,26	11,87	12,73
Kantholz bis 19 cm stark, Schnittklasse B (bei Bezug von über 20 cbm) . . . . .	1 cbm	72,17	132,00	167,79	234,26	214,66	203,94	247,26	242,88
Fußbodenbretter (Hobeldielen) Güteklasse I 24 mm stark, 3 m lang, 10—12 cm breit . . . . .	1 qm	2,82	5,27	6,90	7,70	6,88	6,65	7,45	7,52
Sockelleisten, 20 mm stark, 12 cm hoch . . . . .	1 m	0,28	0,57	0,72	0,79	0,71	0,70	0,85	0,90
Schalbretter für Dachschalung (sortiert, 24 mm stark) . . . . .	1 cbm	74,33	134,12	181,48	226,24	209,87	197,64	230,98	231,89
Schalbretter für Betonschalung (unsortiert, 20 mm stark) . . . . .	1 cbm	60,00	121,19	166,48	208,63	195,19	185,39	218,65	218,77
Dachlatten, 24 mm stark, 48 mm breit . . . . .	1 m	0,09	0,20	0,26	0,34	0,31	0,29	0,34	0,34
Formeisen I NP . . . . .	1 t	188,33	293,23	353,32	483,17	505,99	502,72	520,62	530,24
Stabeisen . . . . .	1 t	201,00	308,14	370,52	508,80	535,35	522,99	539,32	551,35

\*) Durchschnittspreise für Mengen, die dem derzeitigen Typ des Indexhauses für die Berechnung des Baupreisindex für den Wohnungsbau zugrunde liegen. — <sup>1)</sup> Der Jahresdurchschnitt 1936 ist errechnet aus den Durchschnittspreisen der Städte Köln, Düsseldorf, Essen, Duisburg, Münster und Bochum. In den Jahren ab 1950 wurde er als arithmetisches Mittel aus den vierteljährlichen Angaben der Städte Köln, Düsseldorf, Essen, Duisburg, Münster, Bochum, Bielefeld und Dortmund ermittelt. — <sup>2)</sup> Durchschnitt von Gruben- und Flußsand. — <sup>3)</sup> Durchschnitt von Betonkies und Betonsplitt.



4. Preise wichtiger Handwerkerarbeiten\*) 1936, 1950—1956  
(RM/DM je Mengeneinheit)

Waren und Leistungen	Mengen- einheit	1936	1950	1951	1952	1953	1954	1955	Mai 1956	
		Jahresdurchschnitt <sup>1)</sup>								
Dachrinne, Zinkblech Nr. 12 . . . . .	1 m	4,15	8,10	10,80	11,17	10,05	9,38	9,55	10,27	
Regenabfallrohr (6-teilig), Zinkblech Nr. 12 . . .	1 m	3,19	6,77	8,53	8,74	8,02	7,27	7,14	7,53	
Zinkblechbelag-Abdeckung Nr. 12 für Schornsteine, Maueranschlüsse usw. . . . .	1 qm	8,09	17,21	23,22	24,04	21,46	20,01	20,59	21,85	
Abflußrohr, Normalabflußrohr, 125 mm . . . . .	1 m	8,66	17,65	19,24	20,06	19,69	20,56	22,28	23,23	
Wasserleitungsrohr <sup>2)</sup> , galvan. Eisenrohr, durch- schnittlich 1" . . . . .	1 m	2,83	5,37	6,52	7,60	7,53	7,18	7,56	7,96	
Wasserhähne, Messing ½" . . . . .	1 St	3,33	4,81	7,19	7,26	6,64	5,96	6,49	6,85	
Gasrohr <sup>3)</sup> , schwarzes Eisenrohr, durchschnittlich 1"	1 m	2,69	4,53	5,22	5,93	5,95	5,94	6,29	6,74	
Elektrische Brennstellen . . . . .	1 St	9,67	16,38	19,50	19,88	18,69	18,37	18,34	19,15	
Aborteinrichtung, Feuer-ton-Klosett mit Sitz und Spülung (ortsübliche Ausführung) . . . . .	1 St	47,58	87,35	101,25	102,31	90,58	81,48	83,34	86,12	
Badeeinrichtung, Badeofen und Wanne (ortsübliche Ausführung) . . . . .	1 St	213,33	372,76	451,94	482,38	464,40	455,41	475,30	490,26	
Ausgußbecken, 40 x 60 cm (ortsübliche Ausführung)	1 St	33,75	51,00	62,30	66,11	64,17	61,80	63,17	66,10	
Küchenherd, emailliert, 80 x 50 cm . . . . .	1 St	130,00	200,22	237,16	259,63	258,94	260,65	267,05	279,80	
Zimmerofen, Dauerbrand-, mit Blechmantel . . . .	1 St	56,50	117,58	140,79	157,96	159,04	160,95	168,17	175,92	
Kachelofen . . . . .	1 St	122,00	192,65	211,77	232,29	232,61	235,50	242,50	252,00	
Geschoßtreppen (Podest), Holzausführung, Kiefer, mit eichenen Trittstufen und Geländer (1 m breit)	1 Stg.	17,39	30,85	40,63	46,58	44,42	41,53	45,70	49,53	
Fenster mit Beschlag in Kiefer, Fertigmaß, 1,5 x 1,6 m, ohne Glas . . . . .	1 St	51,60	87,38	101,57	115,16	106,39	98,03	105,10	110,52	
Türen, Dreifüllungstüren, Rahmen 40 mm . . . .	1 St	44,45	74,09	83,69	89,70	86,40	82,85	88,69	94,83	
Verglasung, ¼ Glas, Bauglas II. Sorte . . . . .	1 qm	4,38	6,38	6,62	7,03	7,25	7,30	7,60	8,30	
Innenanstrich auf neuem Putz (Leimfarbenanstrich)	1 qm	0,22	0,41	0,42	0,45	0,46	0,44	0,45	0,50	
Ölfarbenanstriche										
Innenanstriche auf neuem Putz . . . . .	1 qm	1,11	2,88	3,27	3,43	3,35	3,40	3,54	3,73	
Deckende Innenanstriche auf neuem Holz . . . .	1 qm	1,61	3,27	3,60	3,82	3,76	3,78	3,89	4,05	
Deckende Außenanstriche auf neuem Holz . . . .	1 qm	1,77	3,74	4,07	4,24	4,23	4,27	4,41	4,59	
Deckende Anstriche auf neuen Fußböden . . . .	1 qm	0,98	2,17	2,52	2,65	2,66	2,69	2,78	2,93	
Tapeten auf Makulatur . . . . .	1 Rolle	1,92	2,94	3,16	3,31	3,25	3,28	3,30	3,47	
Linoleumbelag, 3 mm . . . . .	1 qm	6,03	12,59	12,36	12,51	11,42	10,71	10,85	11,23	

\*) Durchschnittspreise für Mengen, die dem derzeitigen Typ des Indexhauses für die Berechnung des Baupreisindex für den Wohnungsbau zugrunde liegen. Sie umfassen sämtliche Material-, Einbau- und Verarbeitungskosten sowie die allgemeinen Unkosten und den Verdienst der Handwerker. — <sup>1)</sup> Der Jahresdurchschnitt 1936 ist errechnet aus den Durchschnittspreisen der Städte Köln, Düsseldorf, Essen, Duisburg, Münster und Bochum. In den Jahren ab 1950 wurde er als arithmetisches Mittel aus den vierteljährlichen Angaben der Städte Köln, Düsseldorf, Essen, Duisburg, Münster, Bochum, Bielefeld und Dortmund ermittelt. — <sup>2)</sup> Mit Form- und Verbindungsstück.

5. Preisindexzahlen für den Wohnungsbau 1949—1956  
Gesamtindex nach Bauleistungen am Gebäude und nach Baunebenleistungen  
1936=100

Jahr Monat		Bauleistungen am Gebäude										Baunebenleistungen						Gesamt- index
		Erd- ab- fuhr	Baustoffe						Löhne		Hand- wer- ker- arbei- ten <sup>4)</sup>	ins- ge- samt	Pla- nung und Bau- leitung	Bau- poli- zei- liche Geb- ühren	Zinsen für Bau- geld des Bau- herrn	ins- ge- samt		
			zu- sam- men	darunter					zu- sam- men <sup>1)</sup>	dar- unter Tarif- löhne <sup>2)</sup>								
				Mauer- steine	Kalk	Zement	Schnitt- holz	Bau- eisen										
Großstädte <sup>4)</sup>																		
1949 JD.	210,9	199,6	—	—	—	—	—	187,2	—	200,9	197,1	196,4	202,9	256,7	—	196,3		
1950 "	188,3	191,6	—	—	—	—	—	193,0	—	183,1	189,6	182,5	201,8	253,0	—	189,3		
1951 "	210,8	233,8	—	—	—	—	—	218,0	—	208,6	220,8	186,7	228,6	307,0	—	218,7		
1952 "	230,0	262,0	254,5	228,2	183,5	333,0	254,9	240,4	217,1	221,0	242,4	190,2	244,8	340,3	208,3	239,3		
1953 "	234,3	249,2	248,9	230,0	181,1	298,6	273,9	246,8	225,4	211,1	237,4	186,9	264,9	327,7	204,6	234,3		
1954 "	225,7	243,7	248,3	226,5	178,4	281,5	276,6	247,3	231,2	204,7	233,4	183,7	293,9	310,6	200,8	230,3		
1955 "	230,0	266,6	258,7	228,4	175,8	348,1	283,9	264,1	245,7	214,3	250,4	197,1	313,0	328,6	215,7	247,1		
1956 Mai	240,6	270,3	271,1	228,4	176,0	338,6	286,7	284,0	261,4	222,6	261,0	205,5	340,6	362,2	227,9	257,8		
Mittlere und kleine Gemeinden <sup>5)</sup>																		
1949 JD.	250,6	208,9	—	—	—	—	—	185,7	—	199,8	199,1	217,2	247,8	293,3	—	201,1		
1950 "	239,3	194,0	—	—	—	—	—	189,2	—	186,3	190,9	207,4	229,0	267,1	—	192,6		
1951 "	265,3	239,2	—	—	—	—	—	218,1	—	221,0	227,5	229,9	268,0	348,9	—	228,3		
1952 "	290,0	270,7	273,7	232,2	164,6	359,5	267,6	238,8	216,3	230,8	249,3	228,0	211,9	401,1	249,1	249,3		
1953 "	281,4	257,4	271,2	233,9	162,5	322,3	287,3	243,2	224,9	216,6	241,9	222,0	220,0	390,5	243,0	242,0		
1954 "	273,7	253,0	273,9	235,9	161,1	306,3	275,3	248,2	230,7	212,9	241,0	221,2	236,2	387,6	242,5	241,1		
1955 "	282,1	274,3	286,1	241,6	159,4	369,4	280,9	267,8	246,5	221,1	257,9	236,7	268,2	410,6	259,5	258,1		
1956 Mai	290,0	278,9	300,8	246,0	159,4	361,1	285,7	285,7	265,2	227,0	268,8	246,6	333,2	426,5	272,0	269,0		

<sup>1)</sup> Löhne, d. h. Tariflöhne einschl. Zuschläge für Stundenlohnarbeiten bei Mauern, Putzen, Zimmerern, Bauhilfsarbeitern, Dachdeckern, Dachdeckerhilfsarbeitern und Polieren sowie einschl. tariflich zustehender Lohnzulagen (Lohnnebenkosten) und einschl. Zuschlag für Minderleistung. — <sup>2)</sup> Reine Tariflöhne ohne Zuschläge. — <sup>3)</sup> Für die wichtigsten Arbeiten der Baunebengewerbe, wie Klempner-, Installations-, Tischler-, Glaser- und Malerarbeiten. — <sup>4)</sup> Bei den Großstädten wurde der Durchschnitt der Indizes von Essen, Köln, Düsseldorf, Duisburg, Münster und Bochum verwandt. — <sup>5)</sup> Bei den mittleren und kleinen Gemeinden wurden die Angaben von 23 Berichtsstellen zugrunde gelegt.



## 6. Preisindex der Bauleistungen am Gebäude \*) 1952—1956 nach Roh- und Ausbaurarbeiten (1936 = 100)

Jahr Monat		Rohbaurarbeiten							Ausbaurarbeiten							Bau- lei- stun- gen am Ge- bäude	
		Erd- ar- beiten	Mau- rer- ar- beiten	Beton- und Stahl- beton- ar- beiten	Zim- me- rer- ar- beiten	Dach- decker- ar- beiten	Klemp- ner- ar- beiten	zu- sam- men	Putz- und Stuck- ar- beiten	Tisch- ler- ar- beiten	Glas- er- ar- beiten	Maler- ar- beiten	Klebe- ar- beiten	Be- und Ent- wässer- ungs- anlagen und Gas- lei- tungen	Elek- tri- sche An- lagen		zu- sam- men
Großstädte																	
1952	November	230,8	239,8	240,9	283,0	257,3	248,8	250,8	239,1	225,9	161,7	225,3	192,0	218,4	201,2	221,3	241,3
1953	August	234,5	242,4	242,5	264,9	252,0	231,8	247,5	244,8	208,4	166,1	229,0	177,3	207,5	193,6	213,8	236,6
	November	233,1	239,3	240,5	253,8	249,0	229,0	242,6	240,4	207,5	167,1	228,9	178,5	207,0	191,1	212,5	232,9
1954	Februar	228,9	239,6	240,5	246,2	247,4	224,9	240,6	240,7	198,9	167,4	227,9	178,0	211,0	185,6	210,0	230,7
	Mai . . .	225,7	240,6	242,1	246,2	248,9	225,8	241,4	243,0	198,4	167,5	228,2	179,3	213,5	184,6	210,9	231,6
	August	225,2	240,8	242,3	253,1	250,8	217,5	243,2	242,7	198,8	163,6	229,0	176,0	209,1	185,1	209,9	232,4
	November	223,0	241,7	242,4	281,6	258,6	218,1	251,0	242,4	206,8	164,6	238,9	176,0	213,2	182,4	213,5	238,8
1955	Februar	223,0	241,9	242,6	291,8	260,0	218,2	253,7	242,5	211,4	164,6	226,2	176,5	216,9	183,4	215,7	241,4
	Mai . . .	229,7	251,5	252,4	302,2	268,2	220,4	263,3	253,4	215,7	168,7	233,7	180,5	218,8	187,1	221,1	249,6
	August	232,6	260,5	258,9	307,4	277,3	220,8	270,7	260,6	219,7	170,3	238,5	182,0	220,2	190,7	224,9	255,7
	November	234,8	261,0	259,9	301,5	277,0	220,6	269,5	260,7	218,6	171,3	238,3	181,8	221,0	190,6	224,8	254,9
1956	Februar	234,9	261,3	260,0	269,2	276,3	224,7	268,4	260,1	219,2	175,3	240,7	186,8	222,0	192,3	225,7	254,5
	Mai . . .	240,6	269,2	266,5	302,6	282,2	227,1	275,5	267,4	227,0	179,2	244,8	187,5	222,8	194,8	230,7	261,0
Mittlere und kleine Gemeinden																	
1952	November	286,8	244,9	227,7	310,6	231,7	342,9	258,2	244,0	211,8	162,3	239,7	221,9	238,2	185,4	225,2	247,7
1953	August	282,9	247,2	230,3	277,3	220,9	315,1	250,9	246,4	203,4	159,6	235,6	210,6	219,0	178,4	217,1	240,2
	November	278,6	247,1	229,7	270,1	219,4	308,3	248,8	245,8	201,0	160,3	235,0	209,1	216,1	177,6	215,3	238,1
1954	Februar	277,9	247,0	227,8	268,4	219,6	306,7	247,9	245,7	200,2	160,4	235,7	208,2	216,6	177,1	215,1	237,4
	Mai . . .	279,3	250,1	230,4	269,9	221,4	303,1	250,3	249,4	199,2	160,3	236,4	207,9	218,8	175,4	216,0	239,4
	August	281,1	251,2	230,8	274,5	223,6	298,5	252,0	249,4	201,6	159,6	237,0	207,2	219,3	173,9	216,9	240,9
	November	280,4	251,7	231,1	299,8	227,4	299,2	258,6	249,6	204,8	158,9	237,2	205,7	225,6	175,7	219,5	246,2
1955	Februar	280,0	252,1	231,3	311,7	229,3	299,4	261,7	249,4	207,0	160,3	237,1	205,2	227,7	176,6	220,8	248,7
	Mai . . .	283,6	262,9	240,7	320,4	236,4	299,7	271,3	261,4	208,8	163,1	247,0	207,6	231,1	177,0	226,0	256,9
	August	281,8	272,1	247,6	324,3	241,9	300,1	278,1	271,3	210,1	164,0	251,2	207,9	233,8	177,2	229,4	262,7
	November	282,9	273,2	248,3	324,1	243,0	300,9	278,8	271,4	211,0	163,6	252,2	207,9	235,4	177,6	230,3	263,4
1956	Februar	283,2	274,1	249,2	320,2	244,2	304,1	278,6	272,4	213,6	163,8	254,3	208,4	238,1	177,7	232,3	263,9
	Mai . . .	290,0	282,2	255,1	323,6	248,4	308,7	284,8	279,4	213,9	168,4	256,4	210,3	238,6	178,0	234,3	268,8

\*) Die Bauleistungen am Gebäude, die sich nach dem Mengenschema des Indexhauses aus den Aufwandssummen für Erdabfuhr, Baustoffe frei Bau, Löhne und Handwerkerarbeiten zusammensetzen, wurden nach der Gebührenordnung für Architekten 1950 (GOA.1950) in die einzelnen Roh- und Ausbaurarbeiten aufgliedert.

## 7. Preisindexzahlen für die Lebenshaltung von Arbeitnehmerfamilien 1949—1956 1950 = 100

Indexgruppe	1949	1951	1952	1953	1954	1955	Jul 1956
	Jahresdurchschnitt						
Ernährung . . . . .	110,5	110,5	114,8	111,8	113,5	116,8	119,9
Getränke und Tabakwaren . . . . .	104,1	98,9	100,6	94,7	88,1	87,3	86,8
Wohnung . . . . .	99,6	101,7	103,7	107,0	107,1	109,9	117,8
Heizung und Beleuchtung . . . . .	100,5	107,4	114,5	117,8	124,3	127,7	128,6
Hausrat . . . . .	118,1	110,5	109,9	103,6	101,8	102,3	104,7
Bekleidung . . . . .	114,0	109,8	102,1	96,4	95,9	95,7	96,0
Reinigung und Körperpflege . . . . .	109,2	109,5	108,5	106,6	105,3	108,2	110,8
Bildung und Unterhaltung . . . . .	103,6	108,0	110,7	108,9	107,0	107,9	113,0
Verkehr . . . . .	100,9	111,8	117,9	119,3	120,2	120,8	119,3
<b>Gesamt-Lebenshaltung</b> . . . . .	<b>108,5</b>	<b>108,4</b>	<b>110,3</b>	<b>107,8</b>	<b>108,1</b>	<b>110,3</b>	<b>113,1</b>

## B. Lebenshaltung

### 1. Durchschnittliche monatliche Einnahmen und Ausgaben in Haushaltungen von Arbeitnehmern<sup>1)</sup> 1951—1955

Art der Einnahmen bzw. Ausgaben	1951	1952	1953	1954	1955	1951	1952	1953	1954	1955
	DM					vH				
Einnahmen										
Bruttoarbeitseinkommen des Haushaltungsvorstandes										
aus Hauptberuf . . . . .	351,40	395,67	415,95	444,69	479,73	88,5	88,4	87,8	86,3	85,1
aus Nebenerwerb . . . . .	2,89	2,80	2,63	2,50	3,33	0,7	0,5	0,5	0,5	0,6
der Ehefrau . . . . .	7,55	5,95	5,05	6,43	10,51	1,9	1,4	1,1	1,2	1,9
der Kinder . . . . .	10,18	12,72	15,82	23,10	27,93	2,6	2,8	3,2	4,5	4,9
Zusammen	372,02	416,64	438,95	476,72	521,50	93,7	93,1	92,6	92,5	92,5
Eigene Bewirtschaftung <sup>2)</sup> . . . . .	2,93	2,59	3,16	2,34	3,78	0,7	0,6	0,7	0,4	0,7
Unterstützungen aus öffentlichen und gemeinnützigen Einrichtungen . . . . .	1,78	6,92	9,31	10,17	11,43	0,5	1,5	2,0	2,0	2,1
Private Unterstützungen . . . . .	5,42	7,13	6,80	7,09	9,77	1,4	1,6	1,4	1,4	1,7
Sonstige Einnahmen <sup>3)</sup> . . . . .	14,80	14,43	15,69	19,17	17,15	3,7	3,2	3,3	3,7	3,0
<b>Bruttoeinnahmen insgesamt<sup>4)</sup> . . . . .</b>	<b>396,95</b>	<b>447,71</b>	<b>473,91</b>	<b>515,49</b>	<b>563,63</b>	<b>100</b>	<b>100</b>	<b>100</b>	<b>100</b>	<b>100</b>

Anmerkungen S. 230.



1. Durchschnittliche monatliche Einnahmen und Ausgaben in Haushaltungen von Arbeitnehmern<sup>1)</sup> 1951—1955

Art der Einnahmen bzw. Ausgaben	1951	1952	1953	1954	1955	1951	1952	1953	1954	1955
	DM					vH				
noch: <b>Einnahmen</b>										
Abzüge										
Lohn- und Einkommensteuer*) . . .	9,49	13,77	13,19	14,00	16,82	2,4	3,1	2,8	2,7	3,0
Sonstige Steuern*) . . . . .	2,05	2,02	1,71	1,83	2,50	0,5	0,5	0,3	0,3	0,4
Gesetzliche Versicherungen . . . . .	33,81	38,67	42,97	45,67	49,95	8,5	8,6	9,1	8,9	8,9
Zusammen	45,35	54,46	57,87	61,50	69,27	11,4	12,2	12,2	11,9	12,3
<b>Nettoeinnahmen insgesamt . . .</b>	<b>351,60</b>	<b>393,25</b>	<b>416,04</b>	<b>453,99</b>	<b>494,36</b>	<b>88,6</b>	<b>87,8</b>	<b>87,8</b>	<b>88,1</b>	<b>87,7</b>
<b>Ausgaben</b>										
Nahrungs- und Genußmittel										
Nahrungsmittel . . . . .	153,40	166,14	173,94	189,42	201,18	46,3	43,9	44,1	43,5	42,7
Genußmittel . . . . .	21,48	25,22	28,93	30,57	32,57	6,5	6,6	7,3	7,0	6,9
Zusammen	174,88	191,36	202,87	219,99	233,75	52,2	50,5	51,4	50,5	49,6
Wohnung										
Miete (netto)?) . . . . .	27,29	30,95	33,36	35,50	38,08	8,3	8,2	8,5	8,1	8,1
Wohnungsreparaturen . . . . .	1,11	2,36	1,16	1,63	2,63	0,3	0,6	0,3	0,4	0,5
Zusammen	28,40	33,31	34,52	37,13	40,71	8,6	8,8	8,8	8,5	8,6
Heizung und Beleuchtung . . . . .	14,60	16,57	18,21	22,56	24,82	4,4	4,4	4,6	5,2	5,3
Bekleidung . . . . .	50,60	60,08	62,78	61,91	67,50	15,3	15,9	15,9	14,2	14,3
Reinigung und Körperpflege										
Reinigung von Wohnung, Kleidung und Einrichtung. . . . .	6,15	7,09	7,14	7,61	8,09	1,9	1,9	1,8	1,7	1,7
Körper- und Gesundheitspflege . . . . .	7,10	7,84	8,78	9,98	11,48	2,1	2,0	2,3	2,3	2,4
Zusammen	13,25	14,93	15,92	17,59	19,57	4,0	3,9	4,1	4,0	4,1
Bildung, Unterhaltung, Erholung										
Bildung und Unterhaltung . . . . .	16,24	22,13	23,32	26,98	32,64	4,9	5,9	5,9	6,2	6,9
Vereins- und Verbandsbeiträge . . . . .	3,17	3,20	3,10	3,18	3,77	1,0	0,8	0,8	0,7	0,8
Gebühren*) . . . . .	2,56	2,37	2,50	2,48	2,97	0,7	0,6	0,6	0,6	0,7
Zusammen	21,97	27,70	28,92	32,64	39,38	6,6	7,3	7,3	7,5	8,4
Hausrat . . . . .	20,19	27,22	23,67	34,66	33,43	6,1	7,2	6,0	8,0	7,1
Verkehr . . . . .	7,86	7,63	7,62	9,16	12,48	2,2	2,0	1,9	2,1	2,6
<b>Gesamtlebenshaltung . . . . .</b>	<b>331,25</b>	<b>378,80</b>	<b>394,51</b>	<b>435,64</b>	<b>471,64</b>	<b>100</b>	<b>100</b>	<b>100</b>	<b>100</b>	<b>100</b>
Sonstige Ausgaben*) . . . . .	8,30	7,68	6,62	6,32	8,13	.	.	.	.	.
<b>Verbrauchsausgaben insgesamt*)<sup>10)</sup></b>	<b>339,55</b>	<b>386,48</b>	<b>401,13</b>	<b>441,96</b>	<b>479,77</b>	.	.	.	.	.

<sup>1)</sup> 4-Personen-Haushaltungen von Arbeitern und Angestellten der gewerblichen Wirtschaft und des öffentlichen Dienstes mit monatlichen Verbrauchsausgaben zwischen 200 und 350 DM bis 30. 6. 1951, zwischen 240 und 400 DM bis 30. 6. 1953, zwischen 275 und 450 DM bis 31. 12. 1954, zwischen 300 und 500 DM ab 1. 1. 1955. — <sup>2)</sup> Einnahmen aus Gartenbewirtschaftung und Kleinviehhaltung. — <sup>3)</sup> Renten, Pensionen, Zufallseinnahmen wie Spiegelgewinne u. ä. — <sup>4)</sup> Ohne Einnahmen aus Schuldenaufnahme, Abhebungen von Sparkonten, Verkauf und Tausch. — <sup>5)</sup> Einschl. Kirchensteuer. — <sup>6)</sup> Einschl. Notopfer Berlin. — <sup>7)</sup> Abzüglich Einnahmen aus Untervermietung. — <sup>8)</sup> Post-, Telegraf-, Rundfunk- u. a. Gebühren. — <sup>9)</sup> Ausgaben für Gartenbewirtschaftung und Kleinviehhaltung, Geschenke, hauswirtschaftliche Dienstleistungen, Verluste u. ä. — <sup>10)</sup> Ohne Steuern und Aufwendungen für gesetzliche und private Versicherungen, Schuldentilgung und Einzahlungen auf Sparkonten.

2. Durchschnittlicher monatlicher Verbrauch an Nahrungs- und Genußmitteln in Haushaltungen<sup>1)</sup> von Arbeitnehmern 1951—1955 nach Mengen und Ausgabenbeträgen

Nahrungs- und Genußmittel	Men- gen- ein- heit	1951		1952		1953		1954		1955	
		Menge	DM	Menge	DM	Menge	DM	Menge	DM	Menge	DM
Milch, Milchprodukte, Eier											
Milch . . . . .	—	—	13,77	—	14,79	—	15,46	—	16,28	—	16,99
davon											
Vollmilch . . . . .	l	32,880	12,06	31,595	12,03	30,136	11,43	32,576	12,83	32,553	13,59
Mager-, Buttermilch . . . . .	l	0,436	0,09	0,598	0,14	0,920	0,18	0,764	0,15	0,576	0,13
Kondensierte Milch . . . . .	kg	0,437	0,87	0,581	1,19	0,724	1,46	0,954	1,80	1,124	2,06
Sahne, Rahm . . . . .	l	0,170	0,65	0,188	0,84	0,202	0,85	0,236	0,96	0,243	1,01
Sonstige Milch . . . . .	kg	0,018	0,10	0,676	0,59	2,624	1,54	0,835	0,54	0,135	0,20
Butter . . . . .	"	1,116	6,59	1,086	6,80	1,162	7,16	1,542	9,69	1,473	9,74
Käse . . . . .	"	1,412	4,49	1,458	5,03	1,462	5,46	1,730	6,31	1,659	6,94
davon											
Fett-, Voll- und Halbfettkäse . . . . .	"	0,957	3,81	0,937	4,25	1,032	4,85	1,195	5,56	1,165	5,64
Magerkäse . . . . .	"	0,214	0,40	0,139	0,31	0,092	0,20	0,086	0,17	0,089	0,18
Quark . . . . .	"	0,241	0,28	0,382	0,47	0,338	0,41	0,449	0,58	0,405	0,52
Eier . . . . .	St	35	7,63	37	9,34	44	10,31	50	11,07	50	11,13
Zusammen		—	32,48	—	35,96	—	38,39	—	43,35	—	44,20
Fette (ohne Butter)											
Tierische und gemischte Fette . . . . .	kg	4,743	11,84	4,931	10,52	4,918	10,52	4,745	10,32	5,065	11,09
davon											
Rohfette . . . . .	"	0,048	0,12	0,061	0,14	0,109	0,26	0,127	0,31	0,161	0,34
Schmalz . . . . .	"	0,596	2,16	0,521	1,59	0,521	1,32	0,421	1,30	0,418	1,02
Margarine . . . . .	"	4,099	9,56	4,349	8,79	4,288	8,94	4,197	8,71	4,486	9,73
Pflanzliche Öle und Fette. . . . .	"	1,027	3,20	1,118	2,84	1,062	2,55	1,103	2,61	0,987	2,28
davon											
Speiseöl . . . . .	"	0,758	2,43	0,756	1,98	0,803	1,94	0,833	1,93	0,743	1,69
Pflanzenfette. . . . .	"	0,269	0,77	0,362	0,86	0,259	0,61	0,270	0,68	0,244	0,59
Zusammen	"	5,770	15,04	6,049	13,36	5,980	13,07	5,848	12,93	6,052	13,37

Anmerkung S. 231.



**2. Durchschnittlicher monatlicher Verbrauch an Nahrungs- und Genußmitteln  
in Haushaltungen<sup>1)</sup> von Arbeitnehmern 1951—1955 nach Mengen und Ausgabenbeträgen**

Nahrungs- und Genußmittel	Men- gen- ein- heit	1951		1952		1953		1954		1955	
		Menge	DM	Menge	DM	Menge	DM	Menge	DM	Menge	DM
<b>Fleisch und Fleischwaren</b>											
Rindfleisch . . . . .	kg	1,164	4,42	1,107	5,02	1,428	6,26	1,527	7,35	1,437	6,97
Schweinefleisch . . . . .	"	0,980	4,44	1,315	6,24	1,265	6,12	1,276	6,63	1,359	6,73
Kalbfleisch . . . . .	"	0,099	0,38	0,101	0,49	0,102	0,51	0,119	0,63	0,103	0,52
Hackfleisch . . . . .	"	0,368	1,48	0,369	1,72	0,425	2,00	0,573	2,89	0,598	3,02
Speck . . . . .	"	1,034	5,13	1,086	5,14	1,089	4,66	1,063	5,01	1,028	4,46
Schinken . . . . .	"	0,179	1,15	0,225	1,62	0,282	2,12	0,329	2,57	0,389	3,03
Wurst und Wurstwaren . . . . .	"	3,453	15,52	3,537	17,20	3,834	18,91	4,057	20,84	4,428	22,94
Sonstiges . . . . .	"	0,859	2,04	0,820	2,20	0,959	2,75	1,314	4,04	1,463	4,49
Zusammen	"	8,136	34,56	8,560	39,63	9,384	43,33	10,258	49,96	10,805	52,16
<b>Fisch und Fischwaren</b>											
Frische Fische . . . . .	kg	1,136	1,21	1,098	1,34	0,847	1,14	0,871	1,31	0,965	1,40
Fischdauwaren . . . . .	"	0,947	1,63	0,798	1,61	0,819	1,79	0,960	2,01	1,003	2,29
darunter											
Salzheringe . . . . .	"	0,425	0,47	0,249	0,27	0,244	0,27	0,365	0,40	0,298	0,34
Sonstige Fischgerichte . . . . .	"	0,028	0,07	0,034	0,09	0,067	0,13	0,071	0,17	0,096	0,25
Zusammen	"	2,111	2,91	1,980	3,04	1,733	3,06	1,902	3,49	2,064	3,94
<b>Brot und Backwaren</b>											
Roggen-, Grau-, Misch- und Schwarzbrot . . . . .	kg	23,833	14,45	23,255	14,52	21,346	14,84	20,700	14,71	20,114	15,17
Weißbrot und Kleingebäck . . . . .	"	5,129	5,11	5,027	5,29	4,954	5,33	5,158	5,66	5,677	6,44
Sonstiges Backwerk . . . . .	"	1,075	3,30	0,884	3,35	0,976	3,83	1,286	5,30	1,431	5,60
Zusammen	"	30,037	22,86	29,166	23,16	27,276	24,00	27,144	25,67	27,222	27,21
<b>Nährmittel<sup>2)</sup></b>											
Mehl . . . . .	kg	3,743	2,91	3,569	2,83	3,450	2,65	3,223	2,55	2,832	2,25
Reis . . . . .	"	0,335	0,47	0,310	0,48	0,273	0,50	0,338	0,57	0,343	0,45
Hafer- und Gerstenerzeugnisse . . . . .	"	0,382	0,52	0,285	0,40	0,249	0,35	0,236	0,37	0,320	0,49
Nudeln und Teigwaren . . . . .	"	0,995	1,26	0,919	1,22	0,848	1,11	0,760	1,07	0,794	1,17
Sonstige Nährmittel . . . . .	"	0,840	2,25	0,692	2,54	0,647	2,40	0,664	2,60	0,641	2,71
Zusammen	"	6,295	7,41	5,775	7,47	5,467	7,01	5,221	7,16	4,930	7,07
<b>Kartoffeln</b>	kg	45,056	6,81	43,185	8,86	41,810	7,41	43,093	7,06	45,088	8,35
<b>Gemüse</b>											
Rüben- und Wurzelgemüse . . . . .	kg	0,912	0,40	1,021	0,57	1,373	0,68	1,405	0,79	1,356	0,85
Kohl, Kohlrabi <sup>3)</sup> . . . . .	"	2,891	1,03	3,006	1,19	3,098	1,08	2,763	1,34	2,876	1,38
Bohnen . . . . .	"	1,103	0,64	0,920	0,74	1,477	0,84	0,974	0,74	1,337	0,94
Erbsen . . . . .	"	0,168	0,12	0,094	0,08	0,173	0,15	0,215	0,17	0,206	0,16
Gurken, Salate . . . . .	"	1,387	1,12	1,393	1,33	1,657	1,44	1,465	1,46	1,954	1,85
Sonstiges Frischgemüse . . . . .	"	3,471	2,31	3,524	2,78	3,765	2,96	3,789	3,18	4,396	3,85
Hülsenfrüchte . . . . .	"	0,670	0,84	0,625	0,95	0,543	0,80	0,520	0,79	0,510	0,75
Gemüsekonserven . . . . .	"	0,862	0,72	1,009	0,97	1,178	1,12	1,690	1,84	1,776	2,21
Zusammen	"	11,464	7,18	11,592	8,61	13,264	9,07	12,821	10,31	14,411	11,99
<b>Obst</b>											
Frisches Obst <sup>4)</sup> . . . . .	kg	8,305	5,26	11,311	5,96	11,513	6,53	9,588	6,18	9,619	7,45
davon											
Kernobst . . . . .	"	5,054	2,82	6,550	3,17	7,163	3,59	6,173	3,40	5,959	3,89
Steinobst . . . . .	"	1,964	1,26	3,614	1,70	3,249	1,80	2,497	1,77	2,505	2,15
Beerenobst . . . . .	"	1,287	1,18	1,147	1,09	1,101	1,14	0,918	1,01	1,155	1,41
Frische Südfrüchte . . . . .	"	1,550	2,02	1,715	2,28	2,883	3,29	3,154	3,56	3,651	4,04
Gedörrte Südfrüchte . . . . .	"	0,179	0,37	0,154	0,35	0,181	0,35	0,193	0,34	0,159	0,28
Nüsse, Mandeln und dgl. . . . .	"	0,193	0,69	0,222	0,66	0,254	0,74	0,241	0,79	0,237	0,81
Marmeladen und Gelees . . . . .	"	0,624	0,97	0,643	1,07	0,739	1,25	0,865	1,51	1,028	1,87
Sonstige Obstkonserven . . . . .	"	0,203	0,29	0,090	0,20	0,120	0,20	0,209	0,34	0,163	0,33
Zusammen	"	11,054	9,60	14,135	10,52	15,690	12,36	14,250	12,72	14,857	14,78
<b>Zucker und andere Süßigkeiten</b>											
Sirup, Kunst- und Bienenhonig . . . . .	kg	0,172	0,40	0,145	0,42	0,158	0,50	0,207	0,71	0,207	0,67
Zucker . . . . .	"	4,885	6,22	4,862	6,74	4,697	6,46	4,341	5,93	4,287	5,86
Kakao . . . . .	"	0,105	0,76	0,096	0,73	0,080	0,56	0,085	0,66	0,086	0,77
Schokolade . . . . .	"	0,236	2,23	0,241	2,31	0,281	2,67	0,298	2,98	0,303	2,98
Andere Süßigkeiten . . . . .	"	0,351	1,53	0,411	1,83	0,393	1,60	0,407	1,63	0,485	1,99
Zusammen	"	5,749	11,14	5,755	12,03	5,609	11,79	5,338	11,91	5,368	12,27
<b>Sonstige Nahrungsmittel und alkohol- freie Getränke</b>											
darunter											
Kaffeesurrogate . . . . .	kg	0,342	0,58	0,301	0,59	0,274	0,54	0,242	0,48	0,286	0,58
Alkoholfreie Getränke . . . . .	—	—	0,50	—	0,53	—	0,80	—	0,89	—	1,31
Zusammen	—	—	3,38	—	3,48	—	4,41	—	4,86	—	5,84
<b>Genußmittel</b>											
Bohnenkaffee . . . . .	kg	0,139	4,40	0,168	5,27	0,242	6,49	0,320	7,39	0,348	7,53
Echter Tee . . . . .	"	0,007	0,27	0,010	0,44	0,011	0,46	0,010	0,41	0,016	0,50
Zigarren . . . . .	—	—	0,90	—	1,42	—	1,46	—	1,32	—	1,75
Zigaretten . . . . .	—	—	3,98	—	5,02	—	6,76	—	7,51	—	7,94
Tabak . . . . .	—	—	5,05	—	4,59	—	3,85	—	2,85	—	2,81
Alkoholische Getränke . . . . .	—	—	5,91	—	7,15	—	8,87	—	10,17	—	11,01
Sonstige . . . . .	—	—	0,97	—	1,33	—	1,04	—	0,92	—	1,03
Zusammen	—	—	21,48	—	25,22	—	28,93	—	30,57	—	32,57

<sup>1)</sup> Siehe Erläuterungen „Wirtschaftsrechnungen“ Seite 221. — <sup>2)</sup> Ohne Hülsenfrüchte. — <sup>3)</sup> Ohne Blumen- und Rosenkohl. — <sup>4)</sup> Ohne Südfrüchte.

3. Durchschnittliche monatliche Einnahmen und Ausgaben in Haushaltungen<sup>1)</sup> von Rentnern und Unterstützungsempfängern 1952—1955

Art der Einnahmen bzw. Ausgaben	1952	1953	1954	1955	1952	1953	1954	1955
	DM				vH			
Einnahmen								
Renten, Pensionen, Unterstützungen aus öffentlichen und gemeinnützigen Einrichtungen . . . . .	155,90	172,54	173,50	187,37	85,4	86,9	85,5	86,2
Nebeneinnahmen aus Arbeit des Haushaltungsvorstandes . . . . .	4,03	5,20	5,02	6,01	2,2	2,6	2,5	2,8
der Ehefrau . . . . .	0,94	1,55	1,53	3,88	0,5	0,8	0,7	1,8
Arbeitseinkommen der Kinder . . . . .	6,37	10,47	12,14	7,71	3,5	5,3	6,0	3,5
Eigene Bewirtschaftung <sup>2)</sup> . . . . .	0,17	0,57	0,89	1,79	0,1	0,3	0,4	0,8
Private Unterstützungen . . . . .	8,44	4,29	6,02	6,33	4,6	2,1	3,0	2,9
Sonstige Einnahmen <sup>3)</sup> . . . . .	6,74	3,99	3,90	4,42	3,7	2,0	1,9	2,0
<b>Bruttoeinnahmen insgesamt<sup>4)</sup></b> . . . . .	<b>182,59</b>	<b>198,61</b>	<b>203,00</b>	<b>217,51</b>	<b>100</b>	<b>100</b>	<b>100</b>	<b>100</b>
Ausgaben								
Nahrungs- und Genußmittel								
Nahrungsmittel . . . . .	89,19	95,28	96,62	104,36	50,7	49,7	49,2	48,9
Genußmittel . . . . .	3,82	5,75	6,75	7,87	2,2	3,0	3,4	3,7
Zusammen	93,01	101,03	103,37	112,23	52,9	52,7	52,6	52,6
Wohnung								
Miete (netto) <sup>5)</sup> . . . . .	19,70	24,60	24,62	28,20	11,2	12,8	12,5	13,2
Wohnungsreparaturen . . . . .	0,38	0,77	0,53	0,47	0,2	0,4	0,3	0,2
Zusammen	20,08	25,37	25,15	28,67	11,4	13,2	12,8	13,4
Heizung und Beleuchtung . . . . .	12,71	12,60	15,37	17,16	7,2	6,6	7,8	8,1
Bekleidung . . . . .	24,73	25,66	23,46	24,54	14,0	13,4	12,0	11,5
Reinigung und Körperpflege								
Reinigung von Wohnung, Kleidung und Einrichtung . . . . .	4,81	5,00	5,40	5,25	2,7	2,6	2,7	2,5
Körper- und Gesundheitspflege . . . . .	2,97	3,26	3,86	4,22	1,7	1,7	2,0	1,9
Zusammen	7,78	8,26	9,26	9,47	4,4	4,3	4,7	4,4
Bildung, Unterhaltung, Erholung								
Bildung und Unterhaltung . . . . .	5,76	7,19	7,42	6,04	3,3	3,8	3,8	2,8
Vereins- und Verbandsbeiträge . . . . .	0,36	0,48	0,45	0,40	0,2	0,2	0,2	0,2
Gebühren <sup>6)</sup> . . . . .	0,84	0,89	0,95	1,13	0,4	0,5	0,5	0,6
Zusammen	6,96	8,56	8,82	7,57	3,9	4,5	4,5	3,6
Hausrat . . . . .	8,77	7,42	6,98	9,58	5,0	3,9	3,6	4,5
Verkehr . . . . .	2,03	2,75	3,98	4,05	1,2	1,4	2,0	1,9
<b>Gesamtlebenshaltung</b> . . . . .	<b>176,07</b>	<b>191,65</b>	<b>196,39</b>	<b>213,27</b>	<b>100</b>	<b>100</b>	<b>100</b>	<b>100</b>
Sonstige Ausgaben <sup>7)</sup> . . . . .	3,67	4,58	3,78	3,73	.	.	.	.
<b>Verbrauchsausgaben insgesamt<sup>8)</sup></b> . . . . .	<b>179,74</b>	<b>196,23</b>	<b>200,17</b>	<b>217,00</b>	.	.	.	.

<sup>1)</sup> 2-Personen-Haushaltungen mit monatlichen Verbrauchsausgaben unter 140 DM bzw. 3-Personen-Haushaltungen unter 180 DM bis 30. 6. 1953, unter 160 DM bzw. 210 DM bis 31. 12. 1954, unter 180 DM bzw. 250 DM ab 1. 1. 1955. — <sup>2)</sup> Einnahmen aus Gartenbewirtschaftung und Kleinviehhaltung. — <sup>3)</sup> Zufallseinnahmen wie Spielgewinne u. ä. — <sup>4)</sup> Ohne Einnahmen aus Schuldenaufnahme, Abhebungen von Sparkonten, Verkauf und Tausch. — <sup>5)</sup> Abzüglich Einnahmen aus Untervermietung. — <sup>6)</sup> Post-, Telegraf-, Rundfunk- u. a. Gebühren. — <sup>7)</sup> Ausgaben für Gartenbewirtschaftung und Kleinviehhaltung, Geschenke, hauswirtschaftliche Dienstleistung, Verluste u. ä. — <sup>8)</sup> Ohne Steuern und Aufwendungen für gesetzliche und private Versicherungen, Schuldentilgung und Einzahlungen auf Sparkonten.

4. Durchschnittlicher monatlicher Verbrauch an Nahrungs- und Genußmitteln in Haushaltungen<sup>1)</sup> von Rentnern und Unterstützungsempfängern 1952—1955 nach Mengen und Ausgabenbeträgen

Nahrungs- und Genußmittel	Mengen- einheit	1952		1953		1954		1955	
		Menge	DM	Menge	DM	Menge	DM	Menge	DM
Milch, Milchprodukte, Eier									
Milch . . . . .	—	—	8,44	—	8,77	—	8,97	—	9,43
davon									
Vollmilch . . . . .	l	18,794	7,20	17,539	6,68	18,018	7,04	18,652	7,63
Mager-, Buttermilch . . . . .	l	0,703	0,14	1,106	0,22	0,438	0,09	0,712	0,16
Kondensierte Milch . . . . .	kg	0,266	0,57	0,412	0,82	0,578	1,06	0,772	1,40
Sahne, Rahm . . . . .	l	0,049	0,20	0,092	0,28	0,041	0,18	0,050	0,22
Sonstige Milch . . . . .	kg	0,622	0,83	1,562	0,77	1,190	0,60	0,007	0,02
Butter . . . . .	„	0,616	3,88	0,534	3,32	0,584	3,69	0,626	4,18
Käse . . . . .	„	0,754	2,06	0,866	2,57	1,027	3,10	1,177	3,28
davon									
Fett-, Voll- und Halbfettkäse . . . . .	„	0,316	1,43	0,427	1,93	0,551	2,41	0,509	2,38
Magerkäse . . . . .	„	0,087	0,20	0,077	0,18	0,073	0,16	0,068	0,14
Quark . . . . .	„	0,351	0,43	0,362	0,46	0,403	0,53	0,600	0,76
Eier . . . . .	St	17	4,16	22	5,15	23	4,95	24	5,15
Zusammen		—	18,54	—	19,81	—	20,71	—	22,04
Fette (ohne Butter)									
Tierische und gemischte Fette . . . . .	kg	2,822	6,14	2,996	6,30	2,922	6,20	3,143	6,62
davon									
Rohfette . . . . .	„	0,111	0,23	0,068	0,16	0,118	0,32	0,200	0,45
Schmalz . . . . .	„	0,421	1,31	0,427	1,16	0,280	0,89	0,310	0,90
Margarine . . . . .	„	2,290	4,60	2,501	4,98	2,524	4,99	2,633	5,27
Pflanzliche Öle und Fette . . . . .	„	0,528	1,38	0,603	1,39	0,600	1,43	0,515	1,19
davon									
Speiseöl . . . . .	„	0,439	1,16	0,513	1,18	0,474	1,11	0,403	0,91
Pflanzenfette . . . . .	„	0,089	0,22	0,090	0,21	0,126	0,32	0,112	0,28
Zusammen	„	—	7,52	—	7,69	—	7,63	—	7,81



#### 4. Durchschnittlicher monatlicher Verbrauch an Nahrungs- und Genußmitteln in Haushaltungen<sup>1)</sup> von Rentnern und Unterstützungsempfängern 1952—1955 nach Mengen und Ausgabenbeträgen

Nahrungs- und Genußmittel	Mengen- einheit	1952		1953		1954		1955	
		Menge	DM	Menge	DM	Menge	DM	Menge	DM
<b>Fleisch und Fleischwaren</b>									
Rindfleisch . . . . .	kg	0,502	2,33	0,689	3,10	0,672	3,21	0,711	3,53
Schweinefleisch . . . . .	"	0,548	2,63	0,608	2,98	0,561	2,93	0,740	3,85
Kalbfleisch . . . . .	"	0,074	0,34	0,094	0,45	0,089	0,48	0,136	0,73
Hackfleisch . . . . .	"	0,237	1,13	0,259	1,22	0,254	1,22	0,278	1,38
Speck . . . . .	"	0,626	2,92	0,698	2,88	0,590	2,66	0,575	2,54
Schinken . . . . .	"	0,067	0,46	0,107	0,81	0,123	0,95	0,124	0,98
Wurst und Wurstwaren . . . . .	"	1,549	6,68	1,785	7,75	1,776	8,09	1,872	8,50
Sonstiges . . . . .	"	0,853	1,50	0,714	1,39	0,963	1,83	0,863	1,79
Zusammen	"	4,456	17,99	4,954	20,58	5,028	21,37	5,299	23,30
<b>Fisch und Fischwaren</b>									
Frische Fische . . . . .	kg	0,717	0,88	0,650	0,87	0,554	0,81	0,500	0,79
Fischdauernwaren . . . . .	"	0,502	0,87	0,600	1,02	0,674	1,13	0,726	1,36
darunter									
Salzheringe . . . . .	"	0,253	0,27	0,313	0,31	0,353	0,40	0,287	0,36
Sonstige Fischgerichte . . . . .	"	0,011	0,02	0,029	0,07	0,017	0,04	0,016	0,05
Zusammen	"	1,230	1,77	1,279	1,96	1,245	1,98	1,242	2,20
<b>Brot und Backwaren</b>									
Reggen-, Grau-, Misch- und Schwarz- brot . . . . .	kg	14,477	8,84	13,504	9,25	12,591	8,91	12,796	9,36
Weißbrot und Kleingebäck . . . . .	"	3,092	3,28	3,633	3,77	3,729	3,88	3,403	3,70
Sonstiges Backwerk . . . . .	"	0,342	1,19	0,357	1,40	0,428	1,63	0,599	2,28
Zusammen	"	17,911	13,31	17,494	14,42	16,748	14,42	16,798	15,34
<b>Nährmittel<sup>2)</sup></b>									
Mehl . . . . .	kg	2,278	1,82	2,027	1,62	2,180	1,73	2,204	1,74
Reis . . . . .	"	0,262	0,40	0,267	0,46	0,326	0,56	0,362	0,51
Hafer- und Gerstenerzeugnisse . . . . .	"	0,301	0,38	0,315	0,40	0,365	0,49	0,338	0,49
Nudeln und Teigwaren . . . . .	"	0,676	0,91	0,570	0,79	0,521	0,70	0,524	0,75
Sonstige Nährmittel . . . . .	"	0,375	1,27	0,340	1,38	0,345	1,35	0,364	1,37
Zusammen	"	3,892	4,78	3,519	4,65	3,737	4,83	3,792	4,86
<b>Kartoffeln</b>	kg	30,946	5,71	28,889	5,32	26,557	4,56	21,196	4,12
<b>Gemüse</b>									
Rüben- und Wurzelgemüse . . . . .	kg	1,036	0,58	1,145	0,53	1,177	0,67	1,154	0,73
Kohl, Kohlrabi <sup>3)</sup> . . . . .	"	3,178	1,16	2,439	0,89	1,978	0,92	1,840	0,83
Bohnen . . . . .	"	0,525	0,41	0,772	0,44	0,574	0,45	0,835	0,71
Erbsen . . . . .	"	0,060	0,05	0,082	0,07	0,100	0,08	0,094	0,07
Gurken, Salate . . . . .	"	0,777	0,75	1,246	1,03	0,904	0,99	1,323	1,32
Sonstiges Frischgemüse . . . . .	"	2,866	2,16	3,545	2,51	3,101	2,33	3,280	2,55
Hülsenfrüchte . . . . .	"	0,472	0,73	0,444	0,73	0,448	0,71	0,429	0,63
Gemüsekonserven . . . . .	"	0,858	0,78	1,033	0,91	1,193	1,09	1,109	1,16
Zusammen	"	9,772	6,62	10,706	7,11	9,475	7,24	10,064	8,00
<b>Obst</b>									
Frisches Obst <sup>4)</sup> . . . . .	kg	6,048	2,97	5,294	2,84	3,536	2,19	3,803	2,96
davon									
Kernobst . . . . .	"	3,783	1,76	3,528	1,75	2,404	1,41	2,322	1,50
Steinobst . . . . .	"	1,877	0,85	1,423	0,77	0,907	0,60	0,789	0,66
Beerenobst . . . . .	"	0,388	0,36	0,343	0,32	0,225	0,18	0,692	0,80
Frische Süßfrüchte . . . . .	"	0,676	0,86	1,306	1,48	1,513	1,68	1,336	1,65
Gedörrte Süßfrüchte . . . . .	"	0,096	0,21	0,090	0,16	0,113	0,20	0,134	0,25
Nüsse, Mandeln und dgl. . . . .	"	0,097	0,27	0,094	0,28	0,079	0,28	0,095	0,36
Marmeladen und Gelees . . . . .	"	0,626	1,01	0,589	0,94	0,623	1,00	0,695	1,14
Sonstige Obstkonserven . . . . .	"	0,085	0,17	0,058	0,09	0,113	0,18	0,104	0,19
Zusammen	"	7,628	5,49	7,431	5,79	5,977	5,53	6,167	6,55
<b>Zucker und andere Süßigkeiten</b>									
Sirup, Kunst- und Bienenhonig . . . . .	kg	0,131	0,31	0,157	0,42	0,159	0,53	0,195	0,63
Zucker . . . . .	"	2,902	4,02	3,008	4,14	3,108	4,25	3,402	4,67
Kakao . . . . .	"	0,057	0,43	0,054	0,41	0,061	0,49	0,042	0,40
Schokolade . . . . .	"	0,055	0,49	0,060	0,52	0,060	0,58	0,063	0,61
Andere Süßigkeiten . . . . .	"	0,077	0,33	0,077	0,33	0,092	0,39	0,125	0,49
Zusammen	"	3,222	5,58	3,356	5,82	3,480	6,24	3,827	6,80
<b>Sonstige Nahrungsmittel und alkohol- freie Getränke</b>									
darunter									
Kaffeesurrogate . . . . .	kg	0,257	0,48	0,230	0,45	0,203	0,41	0,205	0,42
Alkoholfreie Getränke . . . . .	—	—	0,14	—	0,19	—	0,32	—	0,59
Zusammen	—	—	1,86	—	2,13	—	2,11	—	3,34
<b>Genußmittel</b>									
Bohnenkaffee . . . . .	kg	0,069	2,24	0,118	3,30	0,151	3,67	0,190	4,09
Echter Tee . . . . .	"	0,006	0,27	0,006	0,25	0,007	0,22	0,007	0,26
Zigarren . . . . .	—	—	0,07	—	0,13	—	0,20	—	0,40
Zigaretten . . . . .	—	—	0,35	—	0,40	—	0,51	—	0,26
Tabak . . . . .	—	—	0,28	—	0,54	—	0,74	—	0,73
Alkoholische Getränke . . . . .	—	—	0,54	—	0,85	—	1,03	—	1,71
Sonstige . . . . .	—	—	0,07	—	0,28	—	0,38	—	0,42
Zusammen	—	—	3,82	—	5,75	—	6,75	—	7,87

<sup>1)</sup> Siehe Erläuterungen „Wirtschaftsrechnungen“ Seite 221. — <sup>2)</sup> Ohne Hülsenfrüchte. — <sup>3)</sup> Ohne Blumen- und Rosenkohl. — <sup>4)</sup> Ohne Süßfrüchte.

## XVIII. Arbeitszeiten und Löhne

### Erläuterungen

**Facharbeiter** sind solche Arbeiter, die in dem Beruf, in dem sie beschäftigt werden, die vorgeschriebene Lehrzeit nachweisbar mit Erfolg abgeleistet haben. Außer diesen Arbeitskräften sind auch solche Arbeiter einzubeziehen, die ohne eine abgeschlossene Lehre in dem betreffenden Fach auf Grund langjähriger entsprechender Tätigkeit eine sonst nur von gelernten Arbeitern ausgeübte Arbeit leisten, sofern dies in dem betreffenden Beruf üblich ist und diese Arbeitskräfte nach der geltenden Tarifordnung wie gelernte Arbeiter zu entlohnen sind. **Angelernte Arbeiter** sind solche Kräfte, die eine gesetzlich anerkannte Anlernausbildung als Spezialarbeiter für die von ihnen ausgeübte Tätigkeit abgeschlossen haben (z. B. Maschinenarbeiter in der Holzverarbeitenden Industrie, Bohrmacher, Gasschweißer, Näherinnen) oder nach der geltenden Tarifordnung als angelernte Arbeiter (Spezialarbeiter) zu entlohnen sind.

**Hilfsarbeiter** sind Arbeiter, die nicht die Voraussetzungen für die Eingruppierung als Fach- oder angelernte Arbeiter erfüllen.

### 1. Arbeitszeiten und Löhne der Industriearbeiter im Durchschnitt aller Gewerbegruppen 1948—1956<sup>1)</sup>

Leistungsgruppe	1948	1949	1950	1951	1952	1953	1954	1955	August	No- vember	Fe- bruar	Mai
									1955		1956	
<b>a) Durchschnittliche vergütete Wochenarbeitszeit in Stunden</b>												
Männliche Facharbeiter . . .	44,1	48,5	50,2	49,6	49,0	49,2	49,5	50,2	50,6	51,0	48,9	50,0
„ angelernte Arbeiter	44,1	48,5	50,4	49,8	49,1	49,4	50,2	50,5	50,9	50,8	49,4	49,7
„ Hilfsarbeiter . . .	42,6	47,7	49,1	49,0	47,9	48,2	48,6	49,4	49,7	50,1	47,9	49,2
Zusammen	43,8	48,3	50,0	49,5	48,8	49,1	49,5	50,1	50,4	50,7	48,9	49,7
Weibliche Fach- und												
angelernte Arbeiter	39,6	44,1	45,4	43,7	44,1	44,8	45,1	45,6	45,3	46,9	44,7	45,2
Hilfsarbeiter . . .	39,6	44,4	46,0	45,0	45,6	45,9	46,4	46,5	46,3	47,8	45,6	46,2
Zusammen	39,6	44,2	45,6	44,2	44,7	45,2	45,7	46,0	45,8	47,3	45,1	45,7
Insgesamt	43,1	47,7	49,0	48,2	47,8	48,2	48,6	49,2	49,4	49,9	47,9	48,8
<b>b) Durchschnittlicher Bruttostundenverdienst in Rp/Pf</b>												
Männliche Facharbeiter . . .	121,1	139,7	151,5	174,9	188,4	199,3	204,1	218,8	219,4	227,1	230,6	234,7
„ angelernte Arbeiter	114,5	132,5	143,9	166,0	179,9	188,6	196,0	210,0	208,5	219,0	223,4	228,1
„ Hilfsarbeiter . . .	96,1	113,1	121,8	140,4	152,6	160,4	164,0	177,9	178,2	185,1	187,8	192,9
Zusammen	113,4	131,4	142,5	164,4	177,7	187,1	192,5	206,6	206,5	214,9	219,0	223,1
Weibliche Fach- und												
angelernte Arbeiter	72,0	88,7	96,8	110,3	115,9	121,9	125,0	132,0	132,1	135,9	138,6	143,8
Hilfsarbeiter . . .	64,3	75,8	81,6	94,4	100,5	105,7	108,3	116,2	115,4	121,2	125,0	126,8
Zusammen	68,9	83,9	90,8	103,8	109,5	115,3	117,4	124,7	124,1	129,0	132,3	135,9
Insgesamt	103,9	120,9	130,8	151,1	163,2	171,2	175,9	188,3	188,4	195,6	198,3	204,0
<b>c) Durchschnittlicher Bruttowochenverdienst in RM/DM</b>												
Männliche Facharbeiter . . .	53,62	67,74	76,05	86,77	92,30	98,05	101,02	109,85	111,00	115,80	112,77	117,26
„ angelernte Arbeiter	50,66	64,31	72,51	82,68	88,35	93,18	98,40	106,04	106,14	111,27	110,35	113,43
„ Hilfsarbeiter . . .	41,12	54,00	59,81	68,79	73,09	77,32	79,72	87,90	88,57	92,74	89,97	94,87
Zusammen	49,81	63,53	71,24	81,39	86,74	91,85	95,30	103,50	104,07	108,93	107,11	110,87
Weibliche Fach- und												
angelernte Arbeiter	28,60	39,11	43,94	48,19	51,09	54,63	56,39	60,20	59,84	63,74	61,95	65,00
Hilfsarbeiter . . .	25,60	33,68	37,52	42,47	45,82	48,53	50,23	54,01	53,43	57,93	56,98	58,60
Zusammen	27,36	37,06	41,41	45,90	48,96	52,11	53,65	57,36	56,85	61,00	59,68	62,04
Insgesamt	44,82	57,61	64,06	72,82	78,02	82,52	85,48	92,62	93,08	97,58	94,97	99,48

<sup>1)</sup> Ohne Bergbau; die Jahresdurchschnitte wurden aus den Ergebnissen der vier Erhebungsmonate gewonnen.

### 2. Durchschnittliche Arbeitszeiten und Löhne der Industriearbeiter in 24 Gewerbegruppen 1953—1956<sup>\*</sup>)

Leistungsgruppe	Vergütete Wochenarbeitszeit				Bruttostundenverdienst				Bruttowochenverdienst			
	Std				Pf				DM			
	1953	1954	1955	Mai 1956	1953	1954	1955	Mai 1956	1953	1954	1955	Mai 1956
<b>I. Eisenschaffende Industrie</b>												
Männliche Facharbeiter . . .	51,0	51,5	51,2	49,8	221,8	229,4	249,4	275,4	113,05	118,18	130,02	137,11
„ angelernte Arbeiter	49,9	50,9	51,0	49,4	220,5	229,5	245,1	268,8	110,07	116,85	124,88	132,85
„ Hilfsarbeiter . . .	50,0	50,4	50,5	48,7	201,9	208,6	224,4	246,5	101,05	105,18	113,34	119,94
Alle männlichen Arbeiter . .	50,3	51,0	51,2	49,4	217,5	225,8	242,9	267,2	109,28	115,18	124,43	132,00
Weibliche Fach- und												
angelernte Arbeiter	47,8	48,4	48,3	46,5	168,3	171,6	184,6	201,7	80,50	82,97	89,09	93,71
Hilfsarbeiter . . .	45,4	45,2	46,5	45,3	149,2	154,0	164,6	178,3	67,73	69,63	76,53	80,80
Alle weiblichen Arbeiter . .	46,9	46,9	47,4	45,9	161,1	163,9	175,4	190,5	75,51	76,94	83,21	87,48
Alle Arbeiter . . . . .	50,2	51,0	51,2	49,4	216,9	225,3	242,4	266,7	108,93	114,85	124,12	131,67
<b>II. Nichteisenmetallindustrie</b>												
Männliche Facharbeiter . . .	51,4	52,0	52,6	50,9	194,0	202,5	218,9	237,3	99,66	105,28	115,06	120,69
„ angelernte Arbeiter	51,3	51,8	51,2	49,9	190,2	199,3	214,3	235,0	97,47	103,26	109,82	117,31
„ Hilfsarbeiter . . .	50,5	50,8	50,2	50,1	165,7	168,3	182,3	201,1	83,67	85,53	91,59	100,80
Alle männlichen Arbeiter . .	51,1	51,6	51,3	50,1	186,1	193,6	209,0	228,8	95,15	100,01	107,16	114,69
Weibliche Fach- und												
angelernte Arbeiter	48,7	49,5	49,1	48,1	122,0	126,1	140,9	158,1	59,46	62,40	69,18	76,05
Hilfsarbeiter . . .	46,6	47,2	46,2	47,3	120,2	124,8	135,9	148,0	56,01	58,97	62,77	70,06
Alle weiblichen Arbeiter . .	47,0	47,8	46,9	47,5	120,6	125,1	137,2	150,7	56,72	59,82	64,38	71,63
Alle Arbeiter . . . . .	50,9	51,4	51,0	50,0	182,7	190,3	205,6	224,6	92,99	97,88	104,93	112,27

Anmerkungen S. 238.



## 2. Durchschnittliche Arbeitszeiten und Löhne der Industriearbeiter in 24 Gewerbegruppen 1953—1956\*)

Leistungsgruppe	Vergütete Wochenarbeitszeit Std				Bruttostundenverdienst Pf				Bruttowochenverdienst DM			
	1953	1954	1955	Mai 1956	1953	1954	1955	Mai 1956	1953	1954	1955	Mai 1956
<b>III. Gießereindustrie</b>												
Männliche Facharbeiter . . .	48,6	49,5	50,2	49,8	219,2	224,5	243,2	258,7	106,57	111,08	122,03	128,88
„ angelernte Arbeiter	48,6	50,0	50,4	49,6	208,0	218,0	236,6	254,7	101,14	109,05	119,24	126,25
„ Hilfsarbeiter . . .	48,4	50,0	50,5	50,0	178,3	184,8	202,6	219,5	86,24	92,31	102,36	109,69
Alle männlichen Arbeiter . .	48,6	49,8	50,4	49,8	203,6	211,1	229,3	246,1	98,87	105,19	115,46	122,48
Weibliche Fach- und angelernte Arbeiter	45,4	48,0	46,9	45,3	147,2	158,1	165,7	173,2	66,84	75,95	77,65	78,52
„ Hilfsarbeiter . . .	41,5	47,5	47,2	46,0	120,5	123,2	137,2	151,5	49,95	58,49	64,78	69,73
Alle weiblichen Arbeiter . .	43,6	47,7	47,1	45,7	135,4	138,7	150,8	162,4	58,97	66,21	70,97	74,17
Alle Arbeiter . . . . .	48,3	49,7	50,2	49,5	201,1	208,0	225,7	242,1	97,25	103,45	113,30	119,96
<b>IV. Metallverarbeitende Industrie</b>												
Männliche Facharbeiter . . .	49,0	49,6	49,9	49,5	200,2	205,2	220,7	237,3	98,16	101,79	110,19	117,56
„ angelernte Arbeiter	48,4	49,8	50,3	49,4	183,7	191,0	204,4	220,2	88,88	95,15	102,75	108,70
„ Hilfsarbeiter . . .	47,6	48,7	48,9	48,4	147,7	150,4	166,4	180,7	70,27	73,22	81,42	87,51
Alle männlichen Arbeiter . .	48,6	49,5	49,9	49,3	186,6	191,7	206,0	221,6	90,65	94,94	102,71	109,16
Weibliche Fach- und angelernte Arbeiter	45,7	47,2	47,3	46,1	122,9	126,5	136,0	148,2	56,13	59,76	64,38	68,37
„ Hilfsarbeiter . . .	45,5	46,5	46,6	46,4	110,2	112,6	121,9	133,8	50,15	52,36	56,84	62,14
Alle weiblichen Arbeiter . .	45,6	46,8	46,9	46,3	115,1	117,9	127,3	139,0	52,47	55,16	59,68	64,38
Alle Arbeiter . . . . .	48,2	49,2	49,4	48,8	178,2	182,3	195,5	210,3	85,91	89,62	96,67	102,73
<b>V. Chemische Industrie (einschl. Gummi- und Asbestverarbeitung)</b>												
Männliche Facharbeiter . . .	50,6	51,3	51,3	50,5	208,2	212,5	225,0	250,6	105,33	109,01	115,41	126,62
„ angelernte Arbeiter	51,0	51,6	51,6	50,2	194,9	198,4	208,2	234,6	99,44	102,48	107,40	117,71
„ Hilfsarbeiter . . .	49,9	50,3	50,7	49,6	172,4	172,5	181,0	207,0	85,99	86,80	91,74	102,74
Alle männlichen Arbeiter . .	50,7	51,2	51,3	50,2	197,1	198,9	209,0	235,6	99,89	101,91	107,16	118,32
Weibliche Fach- und angelernte Arbeiter	46,4	47,2	47,5	47,6	126,9	130,2	140,0	159,2	58,86	61,42	66,45	75,72
„ Hilfsarbeiter . . .	47,7	47,6	47,3	47,3	111,4	113,7	120,8	133,4	53,18	54,10	57,18	63,13
Alle weiblichen Arbeiter . .	47,2	47,4	47,4	47,4	117,8	119,7	127,3	142,4	55,55	56,75	60,34	67,52
Alle Arbeiter . . . . .	50,0	50,5	50,5	49,7	182,7	184,2	193,7	218,1	91,36	93,00	97,84	108,33
<b>VI. Industrie der Steine und Erden</b>												
Männliche Facharbeiter . . .	52,1	52,2	53,2	52,4	193,4	199,8	209,4	228,0	100,80	104,33	111,32	119,54
„ angelernte Arbeiter	52,5	52,4	53,3	53,8	190,5	197,5	210,9	233,8	100,08	103,43	112,33	125,83
„ Hilfsarbeiter . . .	48,9	49,5	50,9	50,9	167,2	173,1	185,0	202,0	81,80	85,68	94,07	102,75
Alle männlichen Arbeiter . .	51,2	51,4	52,4	52,6	183,9	190,3	202,3	222,5	94,23	97,85	106,10	116,93
Weibliche Fach- und angelernte Arbeiter	46,9	46,5	46,6	48,3	125,6	125,9	135,8	169,0	58,88	58,56	63,22	81,67
„ Hilfsarbeiter . . .	47,2	46,7	46,7	46,7	126,7	129,6	141,1	152,6	59,82	60,48	65,90	71,27
Alle weiblichen Arbeiter . .	47,1	46,6	46,7	47,5	126,4	128,6	139,9	160,5	59,55	59,95	65,26	76,16
Alle Arbeiter . . . . .	51,2	51,4	52,4	52,5	183,2	189,7	201,6	221,7	93,78	97,43	105,62	116,35
<b>VII. Keramische Industrie</b>												
Männliche Facharbeiter . . .	50,6	51,7	52,3	50,5	213,4	219,7	233,1	252,9	107,89	113,67	121,95	127,80
„ angelernte Arbeiter	52,5	52,6	52,7	50,6	196,2	205,0	215,0	227,0	102,93	107,84	113,35	114,95
„ Hilfsarbeiter . . .	51,6	52,5	52,3	52,5	168,2	174,7	182,2	198,2	86,80	91,76	95,23	104,00
Alle männlichen Arbeiter . .	51,5	52,3	52,4	51,2	192,4	198,3	208,4	224,6	99,13	103,69	109,27	115,09
Weibliche Fach- und angelernte Arbeiter	46,5	46,6	47,4	46,7	137,5	144,8	155,3	168,3	64,00	67,55	73,67	78,56
„ Hilfsarbeiter . . .	46,3	48,7	47,4	48,6	123,4	126,2	127,8	146,8	57,12	61,49	60,59	71,29
Alle weiblichen Arbeiter . .	46,4	48,2	47,4	48,1	127,5	130,7	133,5	152,3	59,14	62,99	63,32	73,22
Alle Arbeiter . . . . .	50,1	51,1	51,0	50,3	176,2	180,1	188,1	204,7	88,35	92,10	95,88	109,01
<b>VIII. Glasindustrie</b>												
Männliche Facharbeiter . . .	50,5	50,7	50,9	51,2	206,5	215,4	228,6	250,6	104,25	109,23	116,33	128,18
„ angelernte Arbeiter	51,9	51,6	50,7	50,1	181,5	188,5	200,9	224,9	94,20	97,29	101,94	112,58
„ Hilfsarbeiter . . .	50,4	50,8	51,3	50,1	137,2	142,3	151,7	171,6	69,12	72,23	77,82	86,03
Alle männlichen Arbeiter . .	51,1	51,1	50,9	50,4	174,8	180,9	192,4	216,6	89,26	92,53	97,98	109,11
Weibliche Fach- und angelernte Arbeiter	47,1	47,4	47,3	46,5	113,8	119,0	124,2	140,5	53,64	56,36	58,74	65,41
„ Hilfsarbeiter . . .	49,1	47,8	48,2	47,6	104,7	109,1	116,8	129,0	51,35	52,16	56,36	61,33
Alle weiblichen Arbeiter . .	48,9	47,7	48,1	47,4	105,5	110,5	117,7	130,6	51,58	52,73	56,66	61,91
Alle Arbeiter . . . . .	50,6	50,4	50,3	49,7	159,8	166,2	176,1	198,3	80,84	83,73	88,60	98,54
<b>IX. Baugewerbe</b>												
Männliche Facharbeiter . . .	48,0	47,8	49,3	50,0	200,9	205,9	222,1	233,6	96,31	98,45	109,42	116,84
„ angelernte Arbeiter	48,8	48,4	49,7	50,1	180,7	186,1	202,9	214,5	88,19	90,08	100,81	107,37
„ Hilfsarbeiter . . .	46,8	46,7	48,4	49,0	166,5	170,7	186,6	197,7	77,98	79,65	90,31	96,78
Alle männlichen Arbeiter . .	47,6	47,5	49,0	49,7	186,2	191,2	207,1	219,0	88,66	90,74	101,50	108,74
Weibliche Fach- und angelernte Arbeiter	(47,7)	(48,4)	(48,0)	(29,0)	(131,8)	(134,6)	(133,3)	(158,6)	(62,91)	(65,13)	(64,00)	(46,00)
„ Hilfsarbeiter . . .	42,6	46,2	43,3	43,5	100,2	118,5	107,7	107,7	42,71	46,33	51,26	46,82
Alle weiblichen Arbeiter . .	43,2	46,4	43,3	42,7	103,9	102,4	118,6	109,6	44,83	47,51	51,37	46,78
Alle Arbeiter . . . . .	47,6	47,5	49,0	49,6	186,1	191,1	207,1	218,9	88,63	90,69	101,45	108,68



## 2. Durchschnittliche Arbeitszeiten und Löhne der Industriearbeiter in 24 Gewerbegruppen 1953—1956\*)

Leistungsgruppe	Vergütete Wochenarbeitszeit Std				Bruttostundenverdienst Pf				Bruttowochenverdienst DM			
	1953	1954	1955	Mai 1956	1953	1954	1955	Mai 1956	1953	1954	1955	Mai 1956
<b>X. Sägeindustrie</b>												
Männliche Facharbeiter . . .	48,6	49,5	50,2	50,3	160,3	166,9	179,2	197,8	77,86	82,71	89,88	99,39
„ angelernte Arbeiter	48,0	48,6	49,0	48,9	147,8	151,7	162,2	182,6	70,94	73,66	79,50	89,20
„ Hilfsarbeiter . . .	46,9	48,0	48,1	48,4	124,7	128,6	139,0	157,5	58,51	61,64	66,86	76,29
Alle männlichen Arbeiter . .	47,8	48,6	49,0	49,2	144,3	148,1	159,0	179,6	69,05	72,02	77,95	88,33
Weibliche Fach- und angelernte Arbeiter	43,8	45,5	42,7	45,4	117,5	112,4	123,5	138,0	51,51	51,14	52,79	62,69
„ Hilfsarbeiter . . .	45,8	46,3	46,7	47,3	104,7	101,7	108,4	129,9	47,93	47,10	50,58	61,47
Alle weiblichen Arbeiter . .	45,4	46,0	45,5	46,8	107,2	105,9	112,5	132,1	48,66	48,68	51,22	61,82
Alle Arbeiter . . . . .	47,6	48,3	48,6	48,9	141,1	143,4	153,6	173,5	67,20	69,32	74,65	84,78
<b>XI. Holzverarbeitende Industrie</b>												
Männliche Facharbeiter . . .	47,9	48,7	49,3	48,9	171,5	174,9	186,0	204,6	82,20	85,20	91,61	100,08
„ angelernte Arbeiter	47,6	48,3	48,8	49,5	150,2	156,2	167,3	185,0	71,48	75,48	81,69	91,64
„ Hilfsarbeiter . . .	47,2	48,1	48,6	48,3	117,8	119,2	130,7	145,1	55,57	57,38	63,49	70,08
Alle männlichen Arbeiter . .	47,7	48,5	49,0	48,9	154,0	157,5	169,4	188,2	73,44	76,38	83,00	92,06
Weibliche Fach- und angelernte Arbeiter	44,4	45,2	45,7	45,9	124,3	125,2	134,0	152,7	55,15	56,52	61,21	70,03
„ Hilfsarbeiter . . .	45,3	45,9	46,7	46,8	106,6	110,6	118,8	130,9	48,25	50,79	55,47	61,23
Alle weiblichen Arbeiter . .	45,2	45,9	46,6	46,7	108,4	112,0	120,3	132,6	48,98	51,35	56,06	61,92
Alle Arbeiter . . . . .	47,4	48,1	48,7	48,6	148,4	151,6	162,4	179,6	70,28	72,98	79,04	87,21
<b>XII. Papiererzeugende Industrie</b>												
Männliche Facharbeiter . . .	54,4	54,6	53,5	52,6	195,5	203,1	212,2	236,1	106,42	110,87	113,62	124,13
„ angelernte Arbeiter	53,6	53,1	51,7	50,5	180,9	190,2	199,9	216,7	97,00	101,00	103,27	109,41
„ Hilfsarbeiter . . .	52,2	51,3	51,0	50,4	170,7	178,0	184,8	200,7	89,07	91,35	94,31	101,24
Alle männlichen Arbeiter . .	53,2	52,6	51,8	50,9	179,4	187,4	196,2	214,1	95,37	98,57	101,58	108,92
Weibliche Fach- und angelernte Arbeiter	49,8	48,2	48,0	48,2	115,8	120,0	123,9	137,3	57,66	57,83	59,43	66,19
„ Hilfsarbeiter . . .	47,9	46,4	44,7	47,2	120,6	123,0	130,2	145,4	57,76	57,07	58,16	68,66
Alle weiblichen Arbeiter . .	48,5	47,0	45,7	47,6	118,9	121,9	128,1	142,7	57,72	57,34	58,56	67,84
Alle Arbeiter . . . . .	52,4	51,7	50,7	50,3	170,4	177,5	185,2	202,6	89,32	91,69	93,88	101,91
<b>XIII. Papierverarbeitende Industrie</b>												
Männliche Facharbeiter . . .	52,4	52,4	52,5	49,3	187,1	191,4	199,5	208,2	98,05	100,33	104,73	102,55
„ angelernte Arbeiter	53,8	53,3	53,5	52,5	155,5	159,2	166,5	176,4	83,65	84,85	89,08	92,67
„ Hilfsarbeiter . . .	50,8	50,7	50,1	48,6	129,1	130,8	135,9	144,6	65,53	66,35	68,11	70,30
Alle männlichen Arbeiter . .	52,3	52,3	52,2	49,9	168,7	171,8	178,9	188,0	88,20	89,75	93,34	93,91
Weibliche Fach- und angelernte Arbeiter	47,1	48,0	48,8	47,1	108,5	112,0	116,3	124,9	51,14	53,80	56,73	58,77
„ Hilfsarbeiter . . .	47,7	48,4	48,9	46,0	95,9	98,8	106,2	111,8	45,76	47,81	51,96	51,41
Alle weiblichen Arbeiter . .	47,5	48,2	48,9	46,5	101,4	104,6	110,6	117,7	48,11	50,43	54,06	54,69
Alle Arbeiter . . . . .	49,3	49,7	50,0	47,7	128,5	130,2	135,6	143,3	63,88	64,73	67,82	68,33
<b>XIV. Buchdruckgewerbe</b>												
Männliche Facharbeiter . . .	51,2	51,8	51,6	51,4	215,5	219,3	230,7	237,8	110,39	113,65	119,09	122,29
„ angelernte Arbeiter	52,5	52,5	54,7	51,5	161,9	166,3	176,9	188,1	84,94	87,34	96,83	96,94
„ Hilfsarbeiter . . .	52,2	52,3	51,9	51,2	165,1	163,4	170,5	183,7	86,12	85,42	88,52	94,00
Alle männlichen Arbeiter . .	51,4	51,9	51,8	51,4	208,7	211,8	222,4	230,1	107,17	109,92	115,10	118,27
Weibliche Fach- und angelernte Arbeiter	49,2	48,8	49,1	48,6	112,9	113,9	116,3	125,5	55,54	55,55	57,15	60,96
„ Hilfsarbeiter . . .	48,7	48,6	48,5	48,1	95,1	95,1	100,6	104,6	46,29	46,26	48,77	50,34
Alle weiblichen Arbeiter . .	48,9	48,7	48,8	48,3	103,3	104,2	108,5	114,6	50,54	50,74	52,97	55,37
Alle Arbeiter . . . . .	50,5	50,8	50,7	50,3	174,1	176,3	184,8	190,2	87,95	89,57	93,76	95,63
<b>XV. Flachdruckgewerbe</b>												
Männliche Facharbeiter . . .	50,9	50,7	51,5	51,2	217,9	226,4	241,1	247,5	110,98	114,74	124,14	126,67
„ angelernte Arbeiter	(52,0)	(52,1)	(53,6)	(49,7)	(153,5)	(153,5)	(175,8)	(176,5)	(79,87)	(79,98)	(94,23)	(87,69)
„ Hilfsarbeiter . . .	52,0	50,6	51,6	50,7	159,9	157,9	166,5	172,7	83,18	79,88	85,83	87,60
Alle männlichen Arbeiter . .	51,2	50,7	51,6	51,0	202,5	206,3	219,3	225,8	103,72	104,63	113,25	115,17
Weibliche Fach- und angelernte Arbeiter	48,3	49,1	49,7	49,0	120,7	122,1	125,9	129,6	58,35	59,97	62,59	63,47
„ Hilfsarbeiter . . .	47,3	47,5	47,8	47,4	104,3	103,1	107,5	115,4	49,34	48,94	51,43	54,65
Alle weiblichen Arbeiter . .	47,6	47,9	48,4	47,8	109,4	108,7	113,2	119,6	52,08	52,08	54,76	57,22
Alle Arbeiter . . . . .	49,2	49,2	50,0	49,4	153,2	155,1	166,1	172,6	75,45	76,32	82,97	85,22



## 2. Durchschnittliche Arbeitszeiten und Löhne der Industriearbeiter in 24 Gewerbegruppen 1953—1956\*)

Leistungsgruppe	Vergütete Wochenarbeitszeit Std				Bruttostundenverdienst Pf				Bruttowochenverdienst DM			
	1953	1954	1955	Mai 1956	1953	1954	1955	Mai 1956	1953	1954	1955	Mai 1956
<b>XVI. Textilindustrie</b>												
Männliche Facharbeiter . . .	48,9	48,7	49,2	49,3	181,5	184,6	194,7	203,2	88,70	89,96	95,78	100,19
„ angelernte Arbeiter	49,6	48,8	49,7	48,6	161,3	165,7	172,7	183,1	80,00	80,91	85,82	88,97
„ Hilfsarbeiter . . .	49,5	49,6	50,2	49,2	135,7	137,3	143,6	152,8	67,13	68,11	72,09	75,10
Alle männlichen Arbeiter . .	49,3	48,9	49,6	49,0	165,8	169,4	177,9	187,9	81,67	82,88	88,16	92,09
Weibliche Fach- und angelernte Arbeiter	44,7	44,7	45,2	44,8	128,1	131,2	137,2	144,9	57,27	58,66	61,98	64,96
„ Hilfsarbeiter . . .	44,6	44,5	44,7	44,7	99,6	102,2	108,6	113,9	44,46	45,46	48,51	50,90
Alle weiblichen Arbeiter . .	44,7	44,7	45,1	44,8	123,3	125,5	131,5	139,0	55,14	56,05	59,29	62,26
Alle Arbeiter . . . . .	46,7	46,5	47,0	46,6	142,8	145,7	152,8	161,4	66,68	67,81	71,87	75,29
<b>XVII. Bekleidungsindustrie</b>												
Männliche Facharbeiter . . .	47,3	47,2	47,3	47,2	175,7	179,8	187,4	206,8	83,09	84,83	88,66	97,54
„ angelernte Arbeiter	44,5	44,0	44,1	44,5	157,2	167,1	176,0	192,9	69,98	73,50	77,55	85,93
„ Hilfsarbeiter . . .	46,7	45,5	45,2	46,2	134,7	140,2	141,9	156,8	62,94	63,83	64,17	72,49
Alle männlichen Arbeiter . .	46,8	46,5	46,7	46,8	169,4	174,3	181,9	200,6	79,25	81,07	84,90	93,85
Weibliche Fach- und angelernte Arbeiter	43,5	43,6	44,5	44,5	114,9	118,1	124,5	140,7	50,03	51,49	55,46	62,55
„ Hilfsarbeiter . . .	43,5	42,7	42,4	43,2	103,9	109,1	112,5	123,1	45,24	46,59	47,69	53,12
Alle weiblichen Arbeiter . .	43,5	43,5	44,2	44,3	113,2	116,7	122,7	138,2	49,28	50,73	54,27	61,18
Alle Arbeiter . . . . .	43,9	43,8	44,5	44,5	119,4	123,3	129,4	145,1	52,40	54,03	57,54	64,61
<b>XVIII. Ledererzeugende Industrie</b>												
Männliche Facharbeiter . . .	47,6	50,2	50,3	47,2	189,1	190,5	201,0	208,7	91,98	95,53	101,10	98,61
„ angelernte Arbeiter	51,3	53,3	52,7	51,7	158,0	160,2	181,1	198,7	81,09	85,46	95,51	102,67
„ Hilfsarbeiter . . .	51,7	52,6	49,0	47,8	124,6	123,6	137,7	153,6	64,37	65,05	67,39	75,41
Alle männlichen Arbeiter . .	49,9	51,3	50,3	47,9	164,3	165,0	183,9	197,5	82,01	84,66	92,47	94,64
Weibliche Fach- und angelernte Arbeiter	44,4	45,5	45,1	44,5	118,6	116,5	140,1	158,7	52,70	53,06	63,13	70,67
„ Hilfsarbeiter . . .	43,0	44,9	44,2	41,3	99,2	93,9	100,3	110,5	42,69	42,14	44,30	45,67
Alle weiblichen Arbeiter . .	43,9	45,3	44,6	42,8	111,1	108,0	119,2	133,8	48,75	48,89	53,17	57,32
Alle Arbeiter . . . . .	48,7	50,0	49,2	47,0	154,9	153,9	172,5	187,4	75,50	76,97	84,83	88,11
<b>XIX. Lederverarbeitende Industrie</b>												
Männliche Facharbeiter . . .	46,3	48,7	47,9	46,8	172,4	172,9	186,3	202,3	79,87	84,12	89,21	94,75
„ angelernte Arbeiter	47,2	48,6	48,9	47,8	153,6	165,9	168,3	182,6	72,44	80,67	82,30	87,19
„ Hilfsarbeiter . . .	44,6	48,1	46,8	45,8	139,6	133,4	141,5	148,8	62,27	64,15	66,19	68,08
Alle männlichen Arbeiter . .	46,1	48,6	47,7	46,7	165,6	164,9	176,1	191,6	76,30	80,06	84,04	89,52
Weibliche Fach- und angelernte Arbeiter	44,2	45,6	45,3	45,7	111,0	114,3	121,0	129,6	49,06	52,11	54,82	59,19
„ Hilfsarbeiter . . .	44,3	44,7	45,0	45,1	97,4	98,5	106,2	113,1	43,15	44,00	47,73	51,02
Alle weiblichen Arbeiter . .	44,3	44,9	45,1	45,3	100,9	102,8	110,6	117,9	44,66	46,16	49,85	53,37
Alle Arbeiter . . . . .	45,1	46,7	46,2	45,9	131,8	134,2	140,3	149,4	59,45	62,66	64,85	68,55
<b>XX. Schuhindustrie</b>												
Männliche Facharbeiter . . .	44,8	42,0	46,3	43,7	186,1	189,7	199,5	217,0	83,35	79,60	92,32	94,92
„ angelernte Arbeiter	43,4	41,6	47,6	45,4	157,6	158,4	165,2	178,4	68,33	65,95	78,57	81,06
„ Hilfsarbeiter . . .	43,1	41,6	47,3	46,1	109,0	110,9	113,3	116,3	47,00	46,16	53,62	53,65
Alle männlichen Arbeiter . .	44,0	41,8	46,8	44,7	162,5	165,2	171,8	185,6	71,58	69,06	80,49	83,03
Weibliche Fach- und angelernte Arbeiter	43,3	40,7	45,5	41,9	126,1	126,6	131,2	143,9	54,60	51,49	59,75	60,25
„ Hilfsarbeiter . . .	44,1	42,7	45,5	43,4	89,5	91,1	96,1	111,5	39,49	38,91	43,74	48,35
Alle weiblichen Arbeiter . .	43,6	41,5	45,5	42,4	110,5	112,2	117,4	131,4	48,21	46,51	53,47	55,76
Alle Arbeiter . . . . .	43,8	41,6	46,1	43,4	133,8	135,3	140,9	153,9	58,62	56,31	64,93	66,72
<b>XXI. Nahrungs- und Genußmittelindustrie</b>												
Männliche Facharbeiter . . .	52,1	53,1	52,2	52,4	170,8	176,9	190,5	205,7	89,02	93,99	99,51	107,79
„ angelernte Arbeiter	50,1	50,9	50,1	49,7	151,7	156,6	167,4	180,2	75,96	79,66	83,86	89,66
„ Hilfsarbeiter . . .	50,9	51,3	50,9	50,7	140,7	144,2	155,6	172,7	71,60	74,03	79,21	87,59
Alle männlichen Arbeiter <sup>1)</sup> .	51,4	52,1	51,5	51,4	157,0	162,1	174,5	189,5	80,74	84,48	89,79	97,37
Weibliche Fach- und angelernte Arbeiter	44,9	46,3	44,5	44,3	96,6	102,2	110,0	116,9	43,40	47,34	48,92	51,81
„ Hilfsarbeiter . . .	47,0	47,9	47,6	46,2	98,3	101,6	108,0	116,1	46,25	48,69	51,40	53,63
Alle weiblichen Arbeiter . .	46,5	47,6	46,9	45,8	97,9	101,8	108,5	116,3	45,51	48,39	50,82	53,23
Alle Arbeiter <sup>1)</sup> . . . . .	48,4	49,2	48,5	47,8	121,9	124,5	133,5	144,7	58,99	61,20	64,78	69,21

Anmerkung S. 238.

2. Durchschnittliche Arbeitszeiten und Löhne der Industriearbeiter  
in 24 Gewerbegruppen 1953—1956\*)

Leistungsgruppe	Vergütete Wochenarbeitszeit Std				Bruttostundenverdienst Pf				Bruttowochenverdienst DM			
	1953	1954	1955	Mai 1956	1953	1954	1955	Mai 1956	1953	1954	1955	Mai 1956
XXII. Braugewerbe												
Männliche Facharbeiter . . .	52,2	51,3	52,3	53,6	193,1	199,7	207,2	219,8	100,72	102,53	108,38	117,78
„ angelernte Arbeiter	51,7	51,0	52,6	52,9	183,0	189,2	197,1	209,8	94,60	96,49	103,59	111,05
„ Hilfsarbeiter . . .	51,4	50,3	51,2	53,8	159,7	166,7	175,1	187,5	82,15	83,83	89,55	100,79
Alle männlichen Arbeiter <sup>1)</sup> . .	53,9	52,8	53,7	55,7	184,6	190,8	198,9	211,3	99,50	100,66	106,80	117,69
Weibliche Fach- und angelernte Arbeiter	(52,4)	(48,3)	—	(49,0)	(131,5)	(134,2)	—	(175,5)	(68,82)	(64,75)	—	(86,00)
„ Hilfsarbeiter . . .	47,4	48,3	48,5	51,3	125,2	128,6	137,3	152,8	59,33	62,06	66,66	78,34
Alle weiblichen Arbeiter . .	47,5	48,3	48,5	51,3	125,4	128,6	137,3	152,8	59,57	62,06	66,66	78,35
Alle Arbeiter <sup>1)</sup> . . . . .	52,7	52,0	52,8	54,9	174,4	180,8	189,2	201,6	91,91	94,02	99,93	110,69
XXIII. Musikinstrumenten- und Spielwarenindustrie												
Männliche Facharbeiter . . .	51,4	48,3	51,0	53,8	174,7	177,0	182,9	197,4	89,80	85,41	93,28	106,19
„ angelernte Arbeiter	(45,7)	(43,2)	(45,1)	(52,7)	(154,7)	(150,0)	(166,8)	(159,7)	(70,73)	(64,71)	(75,24)	(84,13)
„ Hilfsarbeiter . . .	(51,2)	(54,0)	(46,4)	(51,0)	(135,6)	(158,4)	(127,5)	(141,8)	(69,35)	(85,54)	(59,13)	(72,33)
Alle männlichen Arbeiter . .	50,7	47,8	50,3	53,6	170,9	173,7	180,2	191,3	86,61	82,94	90,58	102,52
Weibliche Fach- und angelernte Arbeiter	43,3	43,4	39,0	(47,0)	103,0	100,0	105,8	(151,1)	44,58	43,40	41,32	(71,00)
„ Hilfsarbeiter . . .	(44,1)	(37,2)	47,0	48,7	(88,3)	(103,8)	107,0	121,0	(38,94)	(38,61)	50,29	58,89
Alle weiblichen Arbeiter . .	43,4	43,0	44,4	48,7	100,8	100,2	106,7	121,4	43,74	43,09	47,39	59,08
Alle Arbeiter . . . . .	47,5	45,9	48,2	51,9	143,5	146,7	156,2	168,8	68,25	67,32	75,90	87,58
XXIV. Kunststoffverarbeitende Industrie												
Männliche Facharbeiter . . .	51,0	51,8	51,3	50,6	178,1	182,4	200,3	219,8	90,77	94,43	102,84	111,16
„ angelernte Arbeiter	47,3	47,7	47,2	48,2	168,5	175,8	189,2	202,0	79,65	83,86	89,40	97,42
„ Hilfsarbeiter . . .	48,4	47,8	49,1	49,1	147,4	148,0	166,9	181,4	71,35	70,73	81,89	89,12
Alle männlichen Arbeiter . .	48,4	49,0	48,9	49,2	167,3	172,7	187,5	202,9	81,08	84,53	91,70	99,84
Weibliche Fach- und angelernte Arbeiter	42,5	44,6	43,1	45,9	109,3	113,2	122,1	137,6	46,50	50,45	52,66	63,13
„ Hilfsarbeiter . . .	44,4	44,7	45,1	46,3	105,4	106,2	115,9	125,9	46,82	47,44	52,20	58,28
Alle weiblichen Arbeiter . .	43,8	44,6	44,5	46,2	106,7	108,3	117,6	128,7	46,71	48,35	52,33	59,44
Alle Arbeiter . . . . .	46,5	47,2	47,0	47,8	143,4	147,4	158,6	169,9	66,68	69,52	74,48	81,23

\*) Jahresdurchschnitte wurden aus den Ergebnissen der vier Erhebungsmonate gewonnen. Eingeklammerte Zahlen beziehen sich auf weniger als 20 erfaßte Arbeiter. — <sup>1)</sup> Einschl. Fahrpersonal.

3. Barverdienst und Gesamteinkommen je Mann im Kohlenbergbau 1938, 1948—1955

Bergbauzweig Arbeitergruppe	Revier	1938	1948	1949	1950	1951	1952	1953	1954	1955	
a) Barverdienst <sup>1)</sup> RM/DM je Mann und verfahrenre Schicht											
Steinkohlenbergbau	Vollhauer <sup>2)</sup> . . . . .	Ruhr	8,45	12,19	13,18	15,01	17,86	19,45	19,54	19,44	21,21
		Aachen	7,69	11,95	13,01	14,69	17,58	19,29	19,66	19,71	21,32
	Arbeiter unter Tage . . . . .	Ruhr	7,75	10,60	11,50	13,06	15,41	16,71	16,86	16,96	18,47
		Aachen	7,04	10,68	11,60	12,93	15,28	16,62	16,99	17,13	18,57
	Arbeiter über Tage <sup>3)</sup> . . . . .	Ruhr	5,63	7,92	9,05	10,27	11,92	12,46	12,92	13,12	14,26
		Aachen	.	7,97	9,10	10,39	12,11	12,57	13,08	13,24	14,17
Insgesamt	Ruhr	7,24	9,63	10,67	12,14	14,26	15,30	15,56	15,68	17,06	
	Aachen	6,63	9,83	10,86	12,20	14,40	15,51	15,91	16,04	17,26	
Braunkohlenbergbau . . . . .	Rhein <sup>4)</sup>	7,37	9,39	10,46	11,42	13,53	14,30	14,56	14,94	16,21	
b) Monatliches Gesamteinkommen <sup>5)</sup> RM/DM je Mann											
Steinkohlenbergbau	Vollhauer <sup>2)</sup> . . . . .	Ruhr	211	292	330	376	453	491	485	494	536
		Aachen	190	278	316	354	435	481	489	498	534
	Arbeiter unter Tage . . . . .	Ruhr	194	251	284	322	384	415	415	426	461
		Aachen	174	248	280	309	369	408	419	430	459
	Arbeiter über Tage <sup>3)</sup> . . . . .	Ruhr	146	208	242	273	319	331	341	348	376
		Aachen	.	208	242	271	319	333	349	350	372
Insgesamt	Ruhr	184	236	271	307	364	389	392	401	434	
	Aachen	167	236	270	298	356	389	401	408	434	
Braunkohlenbergbau . . . . .	Rhein <sup>4)</sup>	203	255	290	317	374	391	393	409	440	

Quelle: Statistik der Kohlenwirtschaft e.V., Essen. — <sup>1)</sup> Leistungslohn einschl. Erziehungsbeihilfe, Zuschläge für Überarbeiten, Hausstands- und Kindergeld und vom 1. 1. 1952 bis 31. 3. 1953 einschl. Erfolgsanteil. — <sup>2)</sup> 1938: Hauer. — <sup>3)</sup> 1938 ohne Nebenbetriebe, einschl. Jugendliche und weibliche Arbeiter. — <sup>4)</sup> Rheinischer Braunkohlenbergbau. — <sup>5)</sup> Barverdienst zuzüglich Wert der Sachbezüge, Urlaubsentschädigung, Trennungsgeld usw.



4. Schichtung der Verdienste in der Landwirtschaft <sup>1)</sup>

September 1953

(Gehalts- und Lohnstrukturerhebung 1953)

## a) Landwirtschaftliche Arbeitskräfte im Monatslohn

Arbeitergruppe Altersgruppe		Von 100 erfaßten Arbeitern hatten einen Bruttomonatsverdienst <sup>2)</sup> von											400 und mehr DM	
		unter 100 DM	100	125	150	175	200	225	250	275	300	350		
			bis unter ... DM											
			125	150	175	200	225	250	275	300	350	400		
Dauerarbeitskräfte im Monatslohn <sup>3)</sup>														
Männliche Arbeiter . . . . .	21 und mehr Jahre	0,1	1,7	9,3	30,3	30,6	14,9	6,0	3,5	1,6	1,5	0,4	0,1	
davon Hilfsarbeiter . . . . .		1,4	16,6	46,4	24,0	8,0	2,1	0,2	0,7	0,4	0,2	—	—	
Landarbeiter . . . . .		—	0,5	6,2	30,8	32,5	16,0	6,5	3,7	1,7	1,6	0,4	0,1	
Weibliche Arbeiter . . . . .	14 bis unter 21 Jahre	2,3	16,6	45,8	30,9	3,8	0,5	—	0,0	0,1	—	—	—	
davon Hilfsarbeiter . . . . .		3,9	22,1	49,1	23,4	1,3	0,2	—	—	—	—	—	—	
Landarbeiter . . . . .		1,2	12,1	43,2	36,9	5,8	0,6	—	0,1	0,1	—	—	—	
Männliche Jugendliche . . . . .	14 bis unter 21 Jahre	0,7	10,8	28,6	39,4	16,7	3,0	0,6	—	0,2	0,0	—	—	
Weibliche Jugendliche . . . . .		6,7	40,5	41,7	10,5	0,6	—	—	—	—	—	—	—	
Facharbeiter im Monatslohn <sup>4)</sup>														
Männliche Arbeiter . . . . .		—	—	0,6	3,0	9,4	12,7	13,6	11,2	9,8	15,6	10,1	14,0	
Weibliche Arbeiter . . . . .		—	6,2	15,6	32,1	9,3	31,6	3,1	1,1	—	—	—	1,0	
Alle Arbeitskräfte im Monatslohn														
Männliche Arbeiter zusammen . . . . .		0,3	4,1	13,6	29,5	24,0	11,3	5,4	3,4	2,2	2,9	1,5	1,8	
Weibliche Arbeiter zusammen . . . . .		4,2	26,9	43,4	21,9	2,5	0,9	0,1	0,1	0,0	—	—	0,0	
Insgesamt		1,5	11,2	22,9	27,1	17,3	8,0	3,7	2,4	1,6	2,0	1,0	1,3	

## b) Landwirtschaftliche Arbeitskräfte im Stundenlohn

Arbeitergruppe Altersgruppe		Von 100 erfaßten Arbeitern hatten einen Bruttostundenverdienst <sup>2)</sup> von											160 und mehr Pf
		unter 60 Pf	60	70	80	90	100	110	120	130	140	150	
			bis unter ... Pf										
			70	80	90	100	110	120	130	140	150	160	
Dauerarbeitskräfte im Stundenlohn <sup>3)</sup>													
Männliche Arbeiter . . . . .	21 und mehr Jahre	0,4	0,2	1,9	5,0	7,8	14,4	38,5	20,5	6,2	2,2	0,9	2,0
davon Hilfsarbeiter . . . . .		—	1,8	13,1	29,9	10,6	22,8	15,7	6,1	—	—	—	—
Landarbeiter . . . . .		0,4	0,2	1,0	2,8	7,6	13,6	40,4	21,8	6,7	2,5	0,9	2,1
Weibliche Arbeiter . . . . .	14 bis unter 21 Jahre	0,3	10,1	38,3	31,5	12,4	3,1	2,2	—	1,0	1,1	—	—
davon Hilfsarbeiter . . . . .		—	16,3	50,2	25,1	4,2	—	0,9	—	3,3	—	—	—
Landarbeiter . . . . .		0,4	7,2	32,7	34,4	16,3	4,6	2,9	—	—	1,5	—	—
Männliche Jugendliche . . . . .	14 bis unter 21 Jahre	5,6	10,6	15,5	18,3	18,4	14,1	9,8	6,3	—	1,4	—	—
Weibliche Jugendliche . . . . .		16,5	24,7	26,8	6,2	4,2	7,2	14,4	—	—	—	—	—
Facharbeiter im Stundenlohn <sup>4)</sup>													
Männliche Arbeiter . . . . .		—	—	0,2	1,4	2,6	4,7	23,4	31,1	14,0	9,6	3,0	10,0
Weibliche Arbeiter . . . . .		—	—	—	—	—	—	—	—	—	—	—	—
Saisonarbeiter im Stundenlohn													
Männliche Arbeiter . . . . .	21 und mehr Jahre	5,3	18,4	23,7	18,4	18,4	—	—	5,3	5,2	5,3	—	—
Weibliche Arbeiter . . . . .	14 bis unter 21 Jahre	—	16,8	69,1	10,3	1,9	1,9	—	—	—	—	—	—
Männliche Jugendliche . . . . .	14 bis unter 21 Jahre	—	—	—	—	100,0	—	—	—	—	—	—	—
Weibliche Jugendliche . . . . .		—	—	—	—	—	—	—	—	—	—	—	—
Aushilfskräfte im Stundenlohn													
Männliche Arbeiter . . . . .	21 und mehr Jahre	0,3	6,1	13,5	14,9	11,5	28,3	10,0	8,7	3,4	1,5	0,3	1,5
Weibliche Arbeiter . . . . .	14 bis unter 21 Jahre	3,7	16,5	32,4	18,9	9,1	9,7	1,8	5,9	1,6	0,4	—	—
Männliche Jugendliche . . . . .	14 bis unter 21 Jahre	4,8	25,5	17,5	35,2	8,5	—	—	8,5	—	—	—	—
Weibliche Jugendliche . . . . .		12,3	28,8	47,8	11,1	—	—	—	—	—	—	—	—
Alle Arbeitskräfte im Stundenlohn													
Männliche Arbeiter zusammen . . . . .		0,6	2,8	5,4	7,8	8,2	14,4	25,7	19,4	7,0	3,8	1,2	3,7
Weibliche Arbeiter zusammen . . . . .		3,3	15,6	35,6	21,0	9,2	7,3	2,2	3,9	1,3	0,6	—	—
<b>Insgesamt</b>		<b>2,0</b>	<b>8,7</b>	<b>19,3</b>	<b>14,0</b>	<b>8,6</b>	<b>11,1</b>	<b>14,8</b>	<b>12,2</b>	<b>4,3</b>	<b>2,3</b>	<b>0,7</b>	<b>2,0</b>

<sup>1)</sup> In Betrieben mit einer landwirtschaftlich benutzten Fläche von 5 und mehr ha. — <sup>2)</sup> Einschl. Wert des Naturalverdienstes. — <sup>3)</sup> Ohne Facharbeiter. — <sup>4)</sup> Facharbeiter mit Spezialausbildung, z. B. Aufsichtskräfte, Vorarbeiter, Schäfer, Schweinemeister, Melker, Guts- handwerker.

# XIX. Vergleichbare Bevölkerungs-, Wirtschafts- und

(Kreisstandard)

Lfd. Nr.	Verwaltungsbezirk	Gebiets- fläche am 31. 3. 1956 in qkm	Bevölkerung am 31. 3. 1956 <sup>1)</sup>		Ver- triebene <sup>2)</sup> in vH der Be- völkerung am 31. 3. 1956	Zuge- wanderte <sup>3)</sup> in vH der Be- völkerung am 31. 3. 1956	Zu- bzw. Abnahme (—) der Bevölkerung vom 14. 9. 1950 bis 31. 3. 1956			Schüler in öffent- lichen und privaten Volks- schulen auf eine haupt- amtliche Lehrkraft am 15. 5. 1955
			1000	Ein- wohner je qkm			insgesamt		darunter Wande- rungs- gewinn bzw. -verlust (—) in 1000	
							1000	vH		
1	Krfr.St. Düsseldorf . . . . .	158,32	649,4	4 102	14,6	9,7	148,9	29,7	144,0	41,3
2	„ Duisburg . . . . .	143,91	481,5	3 346	12,4	5,7	70,8	17,2	58,8	41,9
3	„ Essen . . . . .	188,62	694,7	3 683	10,8	5,3	89,3	14,7	76,7	40,9
4	„ Krefeld . . . . .	112,73	198,7	1 762	12,9	6,8	26,8	15,6	25,8	40,8
5	„ Leverkusen . . . . .	46,21	79,0	1 710	17,9	6,7	13,5	20,6	11,6	40,7
6	„ M. Gladbach . . . . .	97,17	145,3	1 495	9,3	5,4	20,4	16,3	15,6	40,0
7	„ Mülheim a. d. Ruhr . . . . .	88,21	168,8	1 914	10,7	6,1	19,2	12,9	17,4	43,6
8	„ Neuß . . . . .	52,97	79,7	1 505	13,3	7,7	16,2	25,6	14,7	40,8
9	„ Oberhausen . . . . .	77,01	240,7	3 126	12,4	5,2	37,9	18,7	28,9	42,0
10	„ Remscheid . . . . .	64,62	117,9	1 825	14,3	5,8	14,6	14,2	15,7	41,9
11	„ Rheydt . . . . .	45,00	89,1	1 981	8,6	5,6	10,8	13,8	9,5	39,8
12	„ Solingen . . . . .	79,98	163,3	2 042	11,6	6,1	15,4	10,4	16,8	39,5
13	„ Viersen . . . . .	31,49	39,9	1 266	10,8	4,6	2,9	7,8	2,4	41,2
14	„ Wuppertal . . . . .	148,83	406,5	2 731	10,1	5,8	43,3	11,9	46,8	41,3
15	Ldkr. Dinslaken . . . . .	221,35	102,1	461	15,6	6,0	22,3	28,0	16,6	40,2
16	„ Düsseldorf-Mettmann . . . . .	433,21	285,9	660	16,9	7,2	41,0	16,8	35,2	38,2
17	„ Geldern . . . . .	509,73	77,6	152	12,3	4,2	4,6	6,3	1,0	40,3
18	„ Grevenbroich . . . . .	508,99	159,1	313	15,8	5,2	15,5	10,8	9,4	38,9
19	„ Kempen-Krefeld . . . . .	530,85	197,6	372	15,4	4,3	11,8	6,4	8,1	39,9
20	„ Kleve . . . . .	503,67	94,6	188	6,8	3,1	5,6	6,3	2,0	39,2
21	„ Moers . . . . .	563,25	280,8	498	15,7	6,3	45,3	19,2	33,3	42,0
22	„ Rees . . . . .	506,09	87,2	172	8,5	4,2	10,4	13,5	6,6	39,2
23	„ Rhein-Wupper-Kreis . . . . .	362,52	165,1	455	18,2	6,6	16,2	10,9	15,4	38,7
24	<b>Reg.-Bez. Düsseldorf . . . . .</b>	<b>5 474,13</b>	<b>5 004,7</b>	<b>914</b>	<b>12,9</b>	<b>6,2</b>	<b>702,8</b>	<b>16,3</b>	<b>612,2</b>	<b>40,7</b>
25	Krfr.St. Bonn . . . . .	31,28	141,6	4 526	12,9	11,3	26,2	22,7	25,1	39,3
26	„ Köln . . . . .	251,19	721,1	2 871	9,5	7,1	126,2	21,2	120,2	41,9
27	Ldkr. Bergheim (Erft) . . . . .	364,69	99,6	273	13,4	4,3	7,3	7,9	3,1	39,2
28	„ Bonn . . . . .	441,17	173,7	394	14,3	8,4	30,8	21,5	26,2	39,2
29	„ Euskirchen . . . . .	586,35	97,8	167	12,4	3,7	4,5	4,9	1,6	36,6
30	„ Köln . . . . .	293,14	174,6	596	12,4	6,3	27,3	18,5	21,5	40,1
31	„ Oberberg. Kreis . . . . .	565,31	123,6	219	18,5	4,6	2,2	1,8	— 0,2	34,5
32	„ Rheinisch-Berg. Kr. . . . .	620,29	177,4	286	15,8	5,8	17,9	11,2	13,4	40,6
33	„ Siegburg . . . . .	826,45	217,6	263	13,3	5,2	15,7	7,8	11,9	36,7
34	<b>Reg.-Bez. Köln . . . . .</b>	<b>3 979,88</b>	<b>1 926,8</b>	<b>484</b>	<b>12,4</b>	<b>6,7</b>	<b>258,0</b>	<b>15,5</b>	<b>222,9</b>	<b>39,4</b>
35	Krfr.St. Aachen . . . . .	56,04	151,8	2 709	8,4	6,5	22,0	17,0	20,5	41,6
36	Ldkr. Aachen . . . . .	336,39	246,5	733	9,4	5,3	24,6	11,1	16,9	40,5
37	„ Düren . . . . .	548,85	132,8	242	7,7	4,6	14,2	12,0	9,7	37,9
38	„ Erkelenz . . . . .	319,67	79,7	249	13,3	5,7	10,8	15,6	6,9	37,4
39	„ Jülich . . . . .	326,97	65,3	200	9,3	5,2	11,5	21,3	8,3	37,1
40	„ Monschau . . . . .	285,08	26,4	93	6,1	2,6	1,1	4,2	— 0,2	33,3
41	„ Schleiden . . . . .	835,23	60,6	72	6,8	3,1	1,2	2,0	— 1,7	32,2
42	„ Seltkantkreis Geilenk.- Heinsberg . . . . .	358,25	111,3	311	10,3	4,8	14,6	15,1	8,6	39,3
43	<b>Reg.-Bez. Aachen . . . . .</b>	<b>3 066,47</b>	<b>874,5</b>	<b>285</b>	<b>9,1</b>	<b>5,1</b>	<b>100,0</b>	<b>12,9</b>	<b>68,9</b>	<b>38,5</b>
44	<b>Landesteil Nordrhein . . . . .</b>	<b>12 520,48</b>	<b>7 805,9</b>	<b>623</b>	<b>12,4</b>	<b>6,2</b>	<b>1 060,8</b>	<b>15,7</b>	<b>904,0</b>	<b>40,1</b>
45	Krfr.St. Bocholt . . . . .	18,91	43,7	2 312	8,3	4,5	6,0	16,1	3,6	41,2
46	„ Bottrop . . . . .	42,01	106,0	2 524	12,1	4,3	12,8	13,7	7,6	42,6
47	„ Gelsenkirchen . . . . .	104,35	373,8	3 582	14,7	5,5	58,3	18,5	46,4	43,5
48	„ Gladbeck . . . . .	35,86	79,5	2 217	12,7	4,6	7,9	11,0	4,8	44,4
49	„ Münster . . . . .	67,25	156,6	2 329	15,6	7,6	38,1	32,2	33,2	43,1
50	„ Recklinghausen . . . . .	65,90	124,3	1 886	17,2	6,3	19,5	18,6	15,1	42,5

<sup>1)</sup> Fortschreibung der Volkszählung 1950. — <sup>2)</sup> Vertriebene sind Personen, die am 1. September 1939 in den z. Z. unter fremder Verwaltung Kinder, jedoch ohne Ausländer und Staatenlose. — <sup>3)</sup> Zugewanderte sind Personen, die am 1. September 1939 in Berlin, der sowjetischen <sup>4)</sup> Betriebe mit 10 und mehr Beschäftigten, ohne Baugewerbe und ohne öffentliche Energiebetriebe. — <sup>5)</sup> Nur 2.—4. Vierteljahr; 1. Viertel-Leverkusen gehörte bis zum 31. 3. 1955 zum Rhein-Wupper-Kreis, sie ist erst ab 1. 4. 1955 kreisfrei. — <sup>6)</sup> Einschl. Stadt Leverkusen. —



# Finanzergebnisse der Kreise Nordrhein-Westfalens

zahlen)

Zahl der unterstützten Personen auf 1000 der Bevölkerung am 31. 3. 1956	Fürsorgeaufwand in DM je Kopf der Bevölkerung im Jahre 1955	Normalwohnungen je 1000 der Bevölkerung am 31. 12. 1955	Landwirtschaftliche Nutzfläche in vH der Gesamtwirtschaftsfläche Ende Mai 1955	Großvieheinheiten (einschl. Schweine) je 100 ha landwirtschaftlicher Nutzfläche am 2. 12. 1955	Beschäftigte in der Industrie <sup>1)</sup> (einschl. Kohlenbergbau) in vH der Bevölkerung im März 1956	Industrieumsatz <sup>2)</sup> in vH des Landes im Jahre 1955	Kraftfahrzeuge auf 1000 der Bevölkerung am 1. 1. 1956	Bruttogebühren der Gemeinden und Gemeindeverbände in DM je Kopf der Bevölkerung im Rechnungsjahr 1954	Einnahmen aus Gemeindesteuern in DM je Kopf der Bevölkerung im Rechnungsjahr 1954	Lfd. Nr.
19,5	18,12	263,1	29,2	69	17,0	5,46	96,4	426,38	202,92	1
24,8	18,57	258,5	24,3	76	19,7	5,51	70,2	328,47	145,16	2
22,4	15,16	255,3	35,3	63	16,4	3,10	66,2	328,41	136,41	3
22,0	16,79	275,1	60,0	67	25,6	2,46	102,6	330,44	162,24	4
10,0	6,39 <sup>3)</sup>	251,5	43,9	62	44,9	1,85	102,0	(341,22) <sup>7)</sup>	(126,52) <sup>7)</sup>	5
12,0	7,35	242,7	56,8	93	21,8	1,12	88,7	300,89	151,99	6
17,7	14,67	264,5	43,3	63	20,7	1,52	76,4	287,92	122,92	7
16,7	13,91	247,2	64,5	49	24,1	1,19	89,2	319,05	174,82	8
23,7	14,72	258,1	46,7	48	23,2	2,23	63,6	248,26	109,32	9
18,1	14,21	272,9	39,4	78	27,7	1,08	92,1	314,84	174,49	10
13,0	9,28	247,1	59,1	73	30,6	1,03	86,7	363,15	196,47	11
16,7	13,76	308,8	42,1	77	22,6	1,10	104,2	292,18	161,54	12
13,9	10,07	263,4	55,2	97	20,5	0,30	94,9	274,95	142,66	13
13,9	12,87	281,0	43,4	78	22,4	2,92	85,6	306,18	153,88	14
20,5	13,99	245,3	59,5	99	15,5	0,46	78,2	240,30	94,83	15
16,0	13,96	238,9	64,1	60	24,8	2,35	90,6	262,15	128,91	16
18,5	12,65	205,3	73,6	117	7,1	0,15	118,9	207,96	67,21	17
17,4	11,89	203,2	81,8	62	15,5	1,20	105,7	183,19	90,77	18
15,4	10,75	211,6	71,5	98	14,8	0,88	104,3	196,88	85,26	19
14,9	12,24	218,7	75,9	119	12,7	1,11	106,1	280,96	84,34	20
21,2	14,24	224,6	69,7	111	21,1	2,38	90,0	228,12	109,51	21
16,9	12,47	234,4	68,8	120	9,5	0,44	95,2	240,85	79,58	22
14,7	12,69 <sup>4)</sup>	251,7	61,9	84	18,8	1,26	112,1	289,05 <sup>5)</sup>	116,65 <sup>6)</sup>	23
18,9	14,46	253,3	63,5	93	20,0	41,10	87,1	(255,44) <sup>8)</sup>	(111,97) <sup>9)</sup>	24
19,2	12,59	238,0	12,4	76	7,8	0,37	135,2	401,57	136,34	25
16,1	12,85	256,9	41,4	55	15,8	5,18	104,1	481,24	185,72	26
15,8	10,59	234,9	72,5	61	12,6	0,50	123,7	209,70	116,53	27
19,2	13,18	232,6	68,1	66	7,3	0,38	114,5	200,39	97,56	28
12,5	10,71	226,2	67,1	69	8,1	0,32	141,6	218,50	79,20	29
13,3	11,24	245,0	59,5	54	17,9	1,36	109,7	240,19	151,92	30
15,4	11,62	230,6	44,6	85	21,9	0,89	137,8	236,13	92,02	31
19,9	14,98	224,3	51,3	87	13,7	0,85	120,9	230,23	86,61	32
20,0	14,96	239,7	54,4	77	15,2	1,38	109,9	205,41	90,26	33
16,9	12,84	242,8	56,2	72	14,2	11,23	115,1	329,44	135,61	34
21,9	16,92	261,0	38,3	130	19,6	0,96	83,3	440,17	149,02	35
18,1	11,66	241,2	61,5	105	17,3	1,34	78,6	191,46	88,41	36
20,2	13,45	229,2	62,8	70	17,6	0,88	115,5	283,96	98,67	37
14,6	9,68	188,2	65,0	85	12,8	0,26	116,0	185,27	82,22	38
15,6	10,81	237,5	79,8	73	8,5	0,22	140,4	231,01	86,60	39
13,5	10,89	221,0	41,9	105	7,3	0,06	106,9	349,49	50,52	40
11,9	10,18	225,2	43,3	74	8,1	0,17	115,8	250,21	43,79	41
14,5	7,88	229,2	81,0	92	13,4	0,46	96,8	213,89	84,11	42
17,5	11,98	234,4	59,2	83	15,2	4,35	98,8	262,01	94,69	43
18,2	13,79	248,6	60,1	84	18,0	56,68	95,3	305,49	133,77	44
9,7	7,19	225,2	59,8	74	32,5	0,41	66,6	273,28	139,37	45
19,4	13,30	243,0	39,4	56	18,5	0,35	60,5	212,64	94,28	46
22,7	15,77	274,4	37,3	93	23,6	3,53	56,0	269,07	122,98	47
16,5	11,42	251,5	65,1	68	16,1	0,11	67,0	229,61	88,84	48
14,9	13,52	238,8	42,6	81	4,7	0,27	90,6	328,92	128,94	49
18,0	13,86	264,7	70,0	70	16,9	0,42	73,3	239,63	93,17	50

stehenden Ostgebieten des Deutschen Reiches (Gebietsstand 31. 12. 1937) oder im Ausland gewohnt haben, einschl. ihrer nach 1939 geborenen Besatzungszone oder im Saarland gewohnt haben, einschl. ihrer nach 1939 geborenen Kinder, jedoch ohne Ausländer und Staatenlose. — Jahr im Ergebnis für den Rhein-Wupper-Kreis enthalten. — \*) Einschl. Ergebnis 1. Vierteljahr für die Stadt Leverkusen. — 7) Die Stadt \*) Ohne Stadt Leverkusen.

## XIX. Vergleichbare Bevölkerungs-, Wirtschafts- und

(Kreisstandard-

Lfd. Nr.	Verwaltungsbezirk	Gebiets- fläche am 31. 3. 1956 in qkm	Bevölkerung am 31. 3. 1956 <sup>1)</sup>		Ver- triebene <sup>2)</sup> in vH der Be- völkerung am 31. 3. 1956	Zuge- wanderte <sup>3)</sup> in vH der Be- völkerung am 31. 3. 1956	Zu- bzw. Abnahme (—) der Bevölkerung vom 14. 9. 1950 bis 31. 3. 1956			Schüler in öffent- lichen und privaten Volks- schulen auf eine haupt- amtliche Lehrkraft am 15. 5. 1955	
			1000	Ein- wohner je qkm			insgesamt		darunter Wande- rungs- gewinn bzw. -verlust (—) in 1000		
							1000	vH			
1	Ldkr. Ahaus . . . . .	682,47	99,1	145	13,0	2,5	1,8	1,9	— 4,5	40,2	
2	Beckum . . . . .	687,83	145,2	211	19,6	4,1	9,4	6,9	2,3	38,4	
3	Borken . . . . .	631,10	77,6	123	11,8	2,2	2,3	3,0	— 3,0	37,4	
4	Coesfeld . . . . .	612,25	78,6	128	13,3	2,5	3,7	4,9	— 1,1	39,1	
5	Lüdinghausen . . . . .	696,99	122,9	176	16,7	3,0	4,3	3,6	— 2,3	39,9	
6	Münster . . . . .	793,41	93,3	118	13,6	2,8	2,1	2,3	— 2,5	39,5	
7	Recklinghausen . . . . .	714,02	291,8	409	16,7	5,4	46,1	18,7	31,1	42,6	
8	Steinfurt . . . . .	771,10	161,0	209	13,7	2,4	3,7	2,3	— 5,2	40,9	
9	Tecklenburg . . . . .	811,81	117,9	145	17,0	2,7	4,1	3,6	— 1,9	40,0	
10	Warendorf . . . . .	559,23	57,7	103	16,2	2,5	— 0,7	— 1,2	— 3,8	38,8	
11	Reg.-Bez. Münster . . .	7 294,49	2 129,1	292	15,1	4,4	219,4	11,5	119,8	41,2	
12	Krfr.St. Bielefeld . . . . .	46,85	173,1	3 695	22,5	8,0	19,5	12,7	18,9	38,2	
13	Herford . . . . .	25,08	54,1	2 157	17,3	7,4	4,0	8,0	3,4	40,2	
14	Ldkr. Bielefeld . . . . .	227,00	115,5	509	24,8	6,7	14,2	14,0	12,2	40,1	
15	Büren . . . . .	766,39	57,7	75	17,8	1,7	— 4,5	— 7,3	— 7,7	35,5	
16	Detmold . . . . .	626,65	137,6	220	18,7	6,8	0,1	0,1	— 3,6	37,4	
17	Halle . . . . .	304,76	57,0	187	24,7	4,1	1,0	1,7	— 0,8	38,1	
18	Herford . . . . .	413,69	161,2	390	15,9	4,0	— 0,8	— 0,5	— 5,4	39,7	
19	Höxter . . . . .	718,28	91,5	127	17,5	3,0	— 4,9	— 5,1	— 9,1	37,1	
20	Lemgo . . . . .	580,85	130,3	224	18,9	4,9	— 1,3	— 1,0	— 4,3	38,8	
21	Lübbecke . . . . .	563,82	81,4	144	17,0	4,6	2,3	2,9	— 0,5	36,6	
22	Minden . . . . .	593,32	186,7	315	16,5	7,0	7,1	3,9	2,0	39,5	
23	Paderborn . . . . .	596,29	117,0	196	15,7	5,0	7,9	7,3	2,5	40,3	
24	Warburg . . . . .	513,29	44,8	87	16,6	2,0	— 6,1	— 11,9	— 8,1	34,7	
25	Wiedenbrück . . . . .	500,07	145,1	290	19,3	5,8	14,9	11,5	8,8	40,6	
26	Reg.-Bez. Detmold . . .	6 476,36	1 553,1	240	18,8	5,5	53,6	3,6	8,5	38,6	
27	Krfr.St. Bochum . . . . .	121,34	344,2	2 837	13,3	6,0	54,4	18,8	46,1	43,1	
28	Castrop-Rauxel . . . . .	44,17	84,2	1 907	17,7	6,8	14,3	20,4	10,7	43,9	
29	Dortmund . . . . .	271,51	620,8	2 286	14,1	6,2	113,4	22,4	101,9	44,6	
30	Hagen . . . . .	87,25	180,5	2 069	14,5	6,9	34,1	23,3	31,5	43,1	
31	Hamm (Westf.) . . . . .	24,79	67,0	2 704	13,3	5,7	7,2	12,0	5,4	40,4	
32	Herne . . . . .	30,04	116,3	3 870	14,6	4,7	4,7	4,2	1,8	43,9	
33	Iserlohn . . . . .	24,17	50,9	2 107	18,3	6,8	4,7	10,2	4,4	40,8	
34	Lüdenscheid . . . . .	12,52	55,8	4 458	20,1	6,4	4,1	7,9	3,9	42,1	
35	Lünen . . . . .	37,33	68,6	1 838	18,8	5,5	7,3	11,9	5,0	41,2	
36	Siegen . . . . .	21,59	46,2	2 140	15,5	7,7	7,4	19,1	5,8	43,4	
37	Wanne-Eickel . . . . .	21,32	101,7	4 770	14,7	5,2	15,2	17,5	12,0	44,0	
38	Wattenscheid . . . . .	23,90	75,8	3 171	13,1	4,6	8,5	12,6	6,7	43,2	
39	Witten . . . . .	46,41	91,5	1 971	15,6	5,4	15,2	19,9	14,4	44,6	
40	Ldkr. Altena . . . . .	652,27	152,4	234	18,8	5,3	11,1	7,8	7,7	39,9	
41	Arnsberg . . . . .	679,36	122,5	180	14,9	4,5	7,3	6,4	1,8	39,4	
42	Brilon . . . . .	789,99	69,7	88	15,1	2,0	— 3,3	— 4,5	— 6,1	35,8	
43	Ennepe-Ruhr-Kreis . . . . .	413,72	245,0	592	15,0	6,3	28,1	13,0	23,7	39,8	
44	Iserlohn . . . . .	355,48	171,9	484	17,9	5,6	14,0	8,9	9,3	39,4	
45	Lippstadt . . . . .	508,18	91,2	180	18,2	4,2	1,0	1,1	— 1,6	37,4	
46	Meschede . . . . .	782,95	73,1	93	15,4	3,2	— 0,8	— 1,1	— 4,7	36,9	
47	Olpe . . . . .	617,02	89,9	146	10,9	3,1	4,3	5,0	— 0,7	39,6	
48	Siegen . . . . .	628,22	154,4	246	14,3	4,6	13,1	9,2	5,7	38,6	
49	Soest . . . . .	531,65	102,4	193	17,9	4,1	0,4	0,4	— 3,1	36,7	
50	Unna . . . . .	453,43	211,9	467	16,6	5,5	22,9	12,1	13,9	40,5	
51	Wittgenstein . . . . .	487,73	41,1	84	20,1	2,8	— 1,1	— 2,5	— 3,3	36,6	
52	Reg.-Bez. Arnsberg . . .	7 666,34	3 429,0	447	15,4	5,5	387,3	12,7	292,1	41,1	
53	Landesteil Westfalen . .	21 437,19	7 111,3	332	16,0	5,2	660,3	10,2	420,4	40,6	
54	Nordrhein-Westfalen . .	33 957,67	14 917,2	439	14,1	5,7	1 721,0	13,0	1 324,4	40,3	



## Finanzergebnisse der Kreise Nordrhein-Westfalens

zahlen)

Zahl der unterstützten Personen auf 1000 der Bevölkerung am 31. 3. 1956	Fürsorgeaufwand in DM je Kopf der Bevölkerung im Jahre 1955	Normalwohnungen je 1000 der Bevölkerung am 31. 12. 1955	Landwirtschaftliche Nutzfläche in vH der Gesamtwirtschaftsfläche Ende Mai 1955	Großvieheinheiten (einschl. Schweine) je 100 ha landwirtschaftlicher Nutzfläche am 2. 12. 1955	Beschäftigte in der Industrie <sup>4)</sup> (einschl. Kohlenbergbau) in vH der Bevölkerung im März 1956	Industrieumsatz <sup>4)</sup> in vH des Landes im Jahre 1955	Kraftfahrzeuge auf 1000 der Bevölkerung am 1. 1. 1956	Bruttos Ausgaben der Gemeinden und Gemeindeverbände in DM je Kopf der Bevölkerung im Rechnungsjahr 1954	Einnahmen aus Gemeindesteuern in DM je Kopf der Bevölkerung im Rechnungsjahr 1954	Lfd. Nr.
16,1	9,94	193,4	69,8	115	15,4	0,45	79,4	199,34	80,39	1
16,5	13,11	209,2	76,9	98	18,5	0,86	101,1	217,32	109,63	2
8,6	5,02	187,6	68,7	123	7,3	0,18	95,8	179,00	65,00	3
15,7	9,84	174,4	69,3	111	9,3	0,30	110,2	215,87	67,70	4
23,4	15,30	201,5	74,9	99	10,3	0,30	94,6	219,38	104,57	5
17,9	9,75	192,8	67,7	102	9,4	0,35	116,4	197,88	70,10	6
21,1	13,29	238,1	53,0	91	21,7	1,68	76,9	246,67	122,72	7
10,9	6,56	192,0	72,8	101	17,8	1,03	81,2	228,63	100,84	8
13,4	8,24	173,2	68,8	108	13,2	0,43	122,3	170,76	70,37	9
14,5	8,71	175,5	75,0	112	9,7	0,24	140,1	204,89	94,55	10
17,7	12,02	225,5	68,5	105	16,6	10,91	83,6	235,58	103,08	11
10,6	8,08	268,5	39,3	65	29,8	1,45	100,0	378,07	160,79	12
17,5	9,60	267,1	70,4	78	27,5	0,51	111,9	298,06	163,32	13
10,1	7,14	211,3	61,2	102	18,5	0,72	109,1	188,55	89,16	14
11,7	7,02	193,7	63,0	91	3,6	0,08	129,9	210,59	53,97	15
12,4	10,31	212,7	57,0	88	9,6	0,41	107,0	225,02	76,45	16
13,6	9,05	222,4	70,6	136	14,0	0,47	164,1	175,03	81,69	17
14,0	8,88	225,0	75,4	115	17,9	0,87	126,5	175,24	78,85	18
16,2	9,55	210,2	62,2	88	7,0	0,17	94,5	208,06	59,74	19
12,5	11,23	205,2	66,7	94	11,7	0,41	117,6	204,50	76,71	20
12,0	7,85	223,8	74,7	128	11,7	0,29	141,6	195,33	57,96	21
15,0	9,38	232,1	71,1	129	10,6	0,52	111,1	197,31	79,77	22
14,1	9,01	200,0	57,3	93	6,9	0,30	99,4	213,64	73,49	23
14,8	8,90	199,6	64,0	81	3,3	0,10	122,1	239,59	50,04	24
13,4	8,22	201,6	73,1	120	19,7	1,07	119,6	234,34	109,61	25
13,2	8,95	221,5	65,7	104	14,8	7,37	118,2	226,88	89,70	26
14,8	11,32	269,3	53,4	57	23,9	2,61	63,6	328,32	138,85	27
10,8	7,47	267,8	57,0	55	25,5	0,60	60,1	191,00	99,61	28
17,2	12,16	261,8	47,8	70	20,5	4,98	70,2	358,09	143,65	29
12,7	8,98	271,9	31,2	67	21,5	1,80	75,1	354,11	147,70	30
25,2	17,61	249,6	38,4	73	11,7	0,47	95,5	363,96	135,38	31
18,2	14,80	276,0	54,1	51	19,9	0,49	63,5	223,62	124,03	32
22,8	17,89	282,4	18,9	54	25,2	0,31	77,6	334,88	148,78	33
22,6	11,98	276,0	30,4	47	28,1	0,42	79,2	363,92	149,76	34
21,3	15,79	255,1	63,7	50	22,0	0,49	69,0	226,13	142,33	35
11,8	9,03	244,7	18,1	57	17,0	0,23	100,6	387,82	176,49	36
22,8	13,04	266,1	31,8	50	13,5	0,33	52,3	221,70	97,57	37
13,5	11,15	283,6	67,9	51	16,0	0,24	56,9	202,36	86,13	38
19,0	12,01	280,8	51,2	70	18,6	0,72	68,4	239,84	108,76	39
14,4	12,21	244,8	39,0	83	28,9	1,93	94,2	269,55	141,64	40
16,4	13,19	219,7	32,5	84	18,7	0,85	89,5	225,25	103,77	41
18,2	12,00	191,5	40,8	75	11,2	0,21	103,2	223,78	56,87	42
18,1	14,09	260,7	52,7	81	24,1	2,13	83,0	235,53	115,61	43
15,4	14,41	240,1	51,3	79	22,4	1,98	83,9	230,90	118,47	44
25,8	17,87	207,9	74,4	86	12,7	0,40	114,0	232,18	100,65	45
14,9	8,87	202,2	40,8	84	12,3	0,32	100,0	215,01	75,47	46
12,0	8,71	198,2	33,2	86	15,0	0,47	82,8	190,94	88,83	47
13,2	9,47	204,1	25,1	83	23,9	1,62	83,8	220,99	101,42	48
20,9	13,59	198,5	73,1	91	7,3	0,33	109,4	326,52	149,86	49
15,6	10,09	221,6	76,0	86	18,6	1,00	82,6	197,98	79,55	50
11,1	7,26	201,3	29,9	90	12,5	0,11	90,0	193,79	53,33	51
16,7	12,12	247,7	45,4	82	20,0	25,04	78,6	273,63	118,98	52
16,2	11,39	235,3	59,4	98	17,8	43,32	88,1	251,89	107,73	53
17,3	12,64	242,2	59,7	93	18,0	100	91,9	279,73	121,25	54

XX. Die Länder des

Lfd. Nr.	Vorgang	Maßeinheit	Nordrhein-Westfalen	Schleswig-Holstein	Hamburg
Bevöl					
	Wohnbevölkerung				
1	Volkszählung am 17. 5. 1939 . . . . .	1000	11 934,4	1 589,0	1 711,9
2	Volkszählung am 29. 10. 1946 <sup>1)</sup> . . . . .	1000	11 682,6	2 573,2	1 403,3
3	Volkszählung am 13. 9. 1950 . . . . .	1000	13 196,2	2 594,6	1 605,6
4	darunter Vertriebene <sup>2)</sup> . . . . .	1000	1 332,0	856,9	116,0
5	Zugewanderte <sup>3)</sup> . . . . .	1000	378,9	133,9	67,7
6	Fortgeschriebene Bevölkerung am 31. 12. 1955 . . . . .	1000	14 856,1	2 277,3	1 781,5
7	darunter Vertriebene <sup>4)</sup> . . . . .	1000	2 081,4	622,2	187,6
8	Zugewanderte <sup>5)</sup> . . . . .	1000	829,6	133,4	128,0
9	Fläche am 31. 12. 1955 . . . . .	qkm	33 958,77	15 677,74 <sup>6)</sup>	746,62
10	Einwohner je qkm . . . . .	Anzahl	437	145	2 386
11	Kreisfreie Städte und Landkreise 31. 12. 1955	Anzahl	95	21	—
12	Gemeinden . . . . .	Anzahl	2 383 <sup>7)</sup>	1 396	1
13	Bevölkerung am 30. 6. 1955 . . . . .	1000	14 693,2 <sup>8)</sup>	2 290,3	1 763,9
	davon in Gemeinden mit				
14	weniger als 2000 Einwohnern . . . . .	1000	1 222,1 <sup>9)</sup>	667,6	—
15	2000 bis unter 5000 „ . . . . .	1000	1 346,9	264,9	—
16	5000 „ „ 10000 „ . . . . .	1000	1 236,9	275,0	—
17	10000 „ „ 20000 „ . . . . .	1000	1 355,5	202,8	—
18	20000 „ „ 50000 „ . . . . .	1000	2 032,3	226,7	—
19	50000 „ „ 100000 „ . . . . .	1000	1 044,6	167,0	—
20	100000 und mehr „ . . . . .	1000	6 454,7	486,4	1 763,9
	Von der Bevölkerung standen am 31. 12. 1954 im Alter von				
21	unter 1 Jahr . . . . .	1000	222,7	31,3	17,4
22	1 bis „ 6 Jahren . . . . .	1000	1 047,8	161,1	88,3
23	6 „ „ 15 „ . . . . .	1000	1 811,5	331,2	206,9
24	15 „ „ 20 „ . . . . .	1000	1 264,4	218,2	133,5
25	20 „ „ 30 „ . . . . .	1000	2 234,0	276,6	225,6
26	30 „ „ 40 „ . . . . .	1000	1 811,7	251,9	209,5
27	40 „ „ 50 „ . . . . .	1000	2 245,0	341,5	285,6
28	50 „ „ 60 „ . . . . .	1000	1 827,1	304,5	267,4
29	60 „ „ 65 „ . . . . .	1000	661,5	119,3	105,0
30	65 und mehr „ . . . . .	1000	1 335,6	268,0	213,0
Unterricht, Bil					
	Allgemeinbildende Schulen im Mai 1955 <sup>13)</sup>				
31	Schüler in Volksschulen . . . . .	Anzahl	1 397 011	267 930 <sup>14)</sup>	215 532 <sup>14)</sup>
32	Schüler in Mittelschulen . . . . .	Anzahl	108 875	44 305 <sup>14)</sup>	
33	Schüler in Höheren Schulen . . . . .	Anzahl	225 802	40 317 <sup>14)</sup>	
34	Deutsche Studierende an wissenschaftlichen Hochschulen im Wintersemester 1954/55 <sup>15)</sup> .	Anzahl	25 635	1 811	6 065
35	Filmtheater (ortsfeste) Ende 1953 . . . . .	Anzahl	1 303	218	148
36	darin Sitzplätze . . . . .	Anzahl	616 873	86 497	74 355
37	Sitzplätze je 1000 Einwohner . . . . .	Anzahl	43,2	36,9	43,2
Wah					
	Wahl zum 2. Deutschen Bundestag am 6. 9. 1953				
38	Wahlberechtigte . . . . .	1000	9 599,1	1 573,5	1 241,9
39	Zahl der Wähler . . . . .	1000	8 251,0	1 391,8	1 085,3
40	Wahlbeteiligung <sup>16)</sup> . . . . .	vH	86,0	88,5	87,4
	Von den abgegebenen gültigen Zweitstimmen entfielen auf				
41	CDU/CSU . . . . .	vH	48,9	47,1	36,7
42	SPD . . . . .	vH	31,9	26,5	38,0
43	FDP/DVP . . . . .	vH	8,5	4,6	10,3
44	GB/BHE . . . . .	vH	2,7	11,6	2,5
45	DP . . . . .	vH	1,0	4,0	5,9
46	KPD . . . . .	vH	2,8	1,2	3,8
47	BP . . . . .	vH	—	—	—
48	GVP . . . . .	vH	1,5	0,4	1,2
49	DRP . . . . .	vH	—	0,9	1,6
50	DZP . . . . .	vH	2,7	—	—
51	DNS . . . . .	vH	—	0,4	—
52	SSW . . . . .	vH	—	3,3	—
Erwerbstätig					
	Beschäftigte Arbeitnehmer <sup>17)</sup> am 31. 3. 1956 nach Wirtschaftsabteilungen				
53	Landwirtschaft und Tierzucht, Forst- und Jagdwirtschaft, Gärtnerei, Fischerei . . .	1000	150,7	77,0	9,3
54	Bergbau, Gewinnung und Verarbeitung von Steinen und Erden, Energiewirtschaft . .	1000	681,9	16,4	11,4
55	Eisen- und Metallherzeugung und -verarbeitung . . . . .	1000	1 285,8	98,0	108,0



## Bundesgebietes

Nieder- sachsen	Bremen	Hessen	Rheinland- Pfalz	Baden- Württem- berg	Bayern	Bundes- gebiet	Berlin (West)	Lfd. Nr.
<b>kerung</b>								
4 539,7	562,9	3 479,1	2 960,0	5 476,4	7 084,1	39 337,5	2 750,5	1
6 227,8	484,5	3 973,6	2 740,9	5 817,1	8 791,0	43 694,0	2 012,5	2
6 797,4	558,6	4 323,8	3 004,8	6 430,2	9 184,5	47 695,7	2 147,0	3
1 851,5	48,2	720,6	152,3	861,6	1 937,3	7 876,2	148,4	4
369,4	21,4	165,7	46,5	144,1	227,5	1 555,1	.	5
6 548,1	639,6	4 577,2	3 304,9	7 156,7	9 176,6	50 318,1	2 203,3	6
1 673,6	81,8	611,5	262,2	1 207,1	1 828,8	8 756,2	157,7	7
432,3	39,1	279,6	133,5	334,6	301,1	2 611,1	134,3	8
47 342,54	403,77	21 101,83	19 828,43	35 750,30	70 543,50	245 338,50 <sup>a)</sup>	481,0	9
138	1 584	217	167	200	130	205	4 581	10
76	2	48	51	72	191	556	—	11
4 283 <sup>a)</sup>	2	2 706	2 919 <sup>a)</sup>	3 883 <sup>a)</sup>	7 127	24 200 <sup>a)</sup>	1	12
6 552,0 <sup>a)</sup>	628,8	4 544,0	3 284,0 <sup>a)</sup>	7 077,8 <sup>a)</sup>	9 161,3 <sup>11)</sup>	49 994,7	2 195,2	13
2 276,4 <sup>a)</sup>	—	1 435,8	1 412,1 <sup>a)</sup>	2 037,9 <sup>a)</sup>	3 739,8 <sup>11)</sup>	12 791,7	—	14
970,6 <sup>10)</sup>	—	689,2	510,6	1 228,5	1 262,6	6 273,3	—	15
653,5	—	466,9	326,5	756,7	808,2	4 523,6	—	16
571,4	—	291,6	163,5	570,8	490,0	3 645,7	—	17
487,3	—	314,5	242,8	698,0	618,1	4 619,7	—	18
585,4	—	57,2	367,9	433,3	458,8	3 114,2	—	19
1 007,4	628,8	1 288,6	260,6	1 352,0	1 783,9	15 026,3	2 195,2	20
99,9	7,7	64,0	58,1	111,1	139,1	751,3	16,8	21
504,3	38,3	322,0	274,9	528,5	678,5	3 643,7	95,0	22
909,9	80,6	565,9	403,1	912,0	1 222,1	6 443,2	233,3	23
592,9	49,6	366,4	283,9	620,4	792,0	4 321,3	153,0	24
890,4	82,6	636,8	484,5	1 048,8	1 285,1	7 164,4	224,25	25
757,7	77,8	555,9	392,0	842,9	1 108,9	6 008,2	220,0	26
982,7	101,6	703,5	487,7	1 069,1	1 387,8	7 604,5	383,7	27
851,9	84,6	611,0	422,8	889,0	1 207,4	6 565,7	380,9	28
312,0	32,1	220,3	147,5	312,1	434,9	2 344,6	160,7	29
667,8	68,1	474,9	312,3	674,2	902,6	4 916,6	323,9	30
<b>dung, Kultur</b>								
684 208	81 269 <sup>14)</sup>	468 984	331 189	636 093	946 475 <sup>13)</sup>	4 731 890 <sup>14)</sup>	250 639 <sup>14)</sup>	31
81 586		24 825	6 027	22 011	36 313 <sup>12)</sup>	323 942 <sup>14)</sup>		32
98 399		89 170	48 690	130 725	142 430 <sup>12)</sup>	775 733 <sup>14)</sup>		33
10 684	—	14 324	3 163	22 040	23 069	106 791	10 389	34
558	52	567	346	655	1 032	4 879	238	35
221 006	28 120	202 455	120 775	250 841	371 456	1 972 378	111 108	36
33,5	46,3	45,2	37,4	36,5	40,5	40,0	50,5	37
<b>len</b>								
4 388,9	421,0	3 081,8	2 143,3	4 536,8	6 134,8	33 121,1	—	38
3 894,8	367,9	2 672,1	1 842,7	3 710,3	5 263,8	28 479,7	—	39
88,7	87,4	86,7	86,0	81,8	85,8	86,0	—	40
35,2	24,8	33,2	52,1	52,4	47,9	45,2	—	41
30,1	39,0	33,7	27,2	23,0	23,3	28,8	—	42
6,9	7,5	19,7	12,1	12,7	6,2	9,5	—	43
10,8	3,2	6,4	1,5	5,4	8,2	5,9	—	44
11,9	17,0	2,8	1,1	1,6	0,9	3,2	—	45
1,0	3,9	2,5	2,3	2,3	1,6	2,2	—	46
—	—	—	—	—	9,2	1,7	—	47
0,6	1,6	1,7	1,2	1,5	0,6	1,1	—	48
3,5	3,0	—	2,5	—	1,5	1,1	—	49
—	—	—	—	—	—	0,8	—	50
—	—	—	—	—	—	0,3	—	51
—	—	—	—	—	—	0,2	—	52
<b>keit, Streiks</b>								
228,6	5,2	55,9	44,9	94,7	196,7	862,9	4,9	53
110,6	4,5	55,6	53,0	64,8	93,6	1 091,9	12,9	54
330,0	45,5	301,8	132,2	659,7	496,2	3 457,3	176,2	55

XX. Die Länder des

Lfd. Nr.	Vorgang	Maßeinheit	Nordrhein-Westfalen	Schleswig-Holstein	Hamburg
noch: Erwerbs					
1	Verarbeitende Gewerbe (ohne Eisen- und Metallverarbeitung) . . . . .	1000	1 147,4	110,0	123,3
2	Bau-, Ausbau- und Bauhilfsgewerbe . . .	1000	576,2	68,7	56,3
3	Handel, Geld- und Versicherungswesen . .	1000	647,9	90,6	159,5
4	Dienstleistungen (ohne solche im öffentlichen Interesse) . . . . .	1000	398,0	59,8	63,3
5	Verkehrswesen . . . . .	1000	321,7	55,2	82,5
6	Öffentlicher Dienst und Dienstleistungen im öffentlichen Interesse . . . . .	1000	567,0	101,0	96,2
7	Arbeitslose am 31. 3. 1956 . . . . .	Anzahl	139 309	96 254	50 051
8	Streiks 1955 . . . . .				
8	Beteiligte Arbeitnehmer . . . . .	Anzahl	541 514	693	8 387
9	Verlorene Arbeitstage . . . . .	Anzahl	601 671	12 660	79 910
Land					
Land- und forstwirtschaftliche Betriebe am 22. 5. 1949 <sup>19)</sup>					
mit einer Betriebsfläche von					
10	0,5 bis unter 2 ha . . . . .	1000	92,7	11,2	2,7
11	2 " " 5 " . . . . .	1000	64,3	12,0	0,8
12	5 " " 10 " . . . . .	1000	45,9	9,0	0,4
13	10 " " 20 " . . . . .	1000	39,2	13,4	0,4
14	20 " " 50 " . . . . .	1000	23,9	17,3	0,4
15	50 " " 100 " . . . . .	1000	4,6	3,9	0,1
16	100 und mehr ha. . . . .	1000	1,9	0,9	0,0
17	Insgesamt . . . . .	1000	272,4	67,7	4,8
Bodenbenutzung 1955					
18	Wirtschaftsfläche insgesamt . . . . .	1000 ha	3 400	1 568	76
19	Landwirtschaftliche Nutzfläche . . . . .	vH	13,9	6,4	0,3
20	Ackerland . . . . .	1000 ha	2 067	1 189	39
21	darunter Getreide (einschl. Körnermais)	1000 ha	1 205	670	13
22	Kartoffeln . . . . .	1000 ha	749	386	6
23	Anteil des Ackerlandes an der Gesamtwirtschaftsfläche . . . . .	1000 ha	159	54	2
24	landwirtschaftlichen Nutzfläche . . . . .	vH	35,44	42,73	17,11
25	Viehbestände am 8. bzw. 2. 12. 1955	vH	58,30	56,33	34,27
26	Rindvieh . . . . .	1000	1 521,4	1 040,5	17,1
27	darunter Kühe <sup>19)</sup> . . . . .	vH	13,2	9,0	0,1
28	Schweine . . . . .	1000	805,3	429,3	7,3
29	Milcherzeugung . . . . .	vH	14,2	7,6	0,1
30	Gesamterzeugung an Kuhmilch . . . . .	1000	2 675,6	1 183,8	27,1
31	Durchschnittlicher Jahresmilchertrag je Kuh . . . . .	vH	13,3	8,1	0,2
32	Milchdrescher . . . . .				
33	Gesamterzeugung an Kuhmilch . . . . .	t	3 115 146	1 648 195	30 446
34	Durchschnittlicher Jahresmilchertrag je Kuh . . . . .	t	2 977 788	1 576 559	27 999
35	Milchdrescher . . . . .	1954	3 681	3 634	3 565
36	Milchdrescher . . . . .	1955	3 637	3 561	3 476
37	Holzeinschlag vom Oktober 1954 bis Mai 1955 <sup>20)</sup> . . . . .	1952	389	150	—
		1955	1 917	728	6
477					
Ge					
38	Industrie				
39	Betriebe mit 10 und mehr Beschäftigten 1955 JD. . . . .	Anzahl	16 094	1 618	1 544
40	Beschäftigte <sup>21)</sup> 1955 JD. . . . .	1000	2 594,7	147,6	194,7
41	Arbeiterstunden <sup>21)</sup> 1955 . . . . .	Mill.	4 960	295	355
42	Löhne 1955 . . . . .	Mill. DM	9 860	488	661
43	Umsatz 1954 <sup>21)</sup> . . . . .	Mill. DM	56 774	3 751	6 962
44	Umsatz 1955 <sup>21)</sup> . . . . .	Mill. DM	67 454	4 238	8 168
45	Auslandsumsatz 1954 <sup>21)</sup> . . . . .	Mill. DM	7 508	551	823
46	Auslandsumsatz 1955 <sup>21)</sup> . . . . .	Mill. DM	8 579	579	962
47	Handwerk am 30. 9. 1949				
48	Betriebe . . . . .	Anzahl	196 411	36 019	22 126
49	Beschäftigte . . . . .	Anzahl	777 908	135 455	111 642
Bau					
50	Baugewerbe				
51	Bauleistungen im Juli 1955 . . . . .	1000 Arbeitsstunden	80 257	10 999	8 051
52	davon Wohnungsbau . . . . .	1000 Arbeitsstunden	37 420	4 791	3 522
53	landwirtschaftlicher Bau . . . . .	1000 Arbeitsstunden	1 517	936	12
54	gewerblicher und industrieller Bau	1000 Arbeitsstunden	20 675	1 056	1 917
55	öffentlicher und Verkehrsbau . . . . .	1000 Arbeitsstunden	20 645	4 216	2 600
56	davon Hochbau . . . . .	1000 Arbeitsstunden	5 490	513	486
57	Tiefbau . . . . .	1000 Arbeitsstunden	15 155	3 703	2 114

Anmerkungen S. 250/251.



## Bundesgebietes

Nieder- sachsen	Bremen	Hessen	Rheinland- Pfalz	Baden- Württem- berg	Bayern	Bundes- gebiet	Berlin (West)	Lfd. Nr.
<b>tätigkeit, Streiks</b>								
381,5	36,7	339,6	243,7	696,0	742,9	3 821,2	132,7	1
214,2	17,8	152,6	114,2	247,4	248,8	1 696,4	63,3	2
248,0	49,7	187,7	102,5	262,9	310,5	2 059,3	118,7	3
172,1	19,5	108,1	69,3	168,5	227,7	1 281,5	67,9	4
156,6	29,6	117,1	76,0	137,2	193,5	1 169,4	48,9	5
275,2	34,9	221,8	143,7	290,1	361,6	2 091,5	174,7	6
205 523	14 177	82 925	54 201	53 513	323 912	1 019 265	139 366	7
23 878	3 754	8 789	7 003	117	3 218	597 353	.	8
66 415	20 777	54 752	7 004	156	3 302	846 647	.	9

## wirtschaft

86,6	0,8	84,2	78,6	148,0	89,3	594,1	0,6	10
65,0	0,6	63,7	73,5	131,4	118,8	530,1	0,2	11
52,7	0,3	37,8	46,0	82,6	130,0	404,6	0,1	12
52,3	0,3	19,7	17,0	37,5	100,6	280,4	0,1	13
35,7	0,3	5,9	3,7	13,7	58,1	159,1	0,0	14
9,4	0,0	0,9	0,9	2,0	7,4	29,2	0,0	15
3,2	0,0	1,6	1,7	2,3	2,9	14,4	0,0	16
304,9	2,3	213,8	221,5	417,5	507,1	2 012,0	1,0	17
4 723	42	2 099	1 980	3 558	6 987	24 432	12,4	18
19,3	0,2	8,6	8,1	14,6	28,6	100	.	19
2 941	25	1 034	982	1 955	4 021	14 251	4,3	20
1 559	5	673	636	1 063	2 259	8 083	3,4	21
957	3	400	352	572	1 376	4 802	1,5	22
276	1	97	99	127	313	1 128	0,7	23
33,01	11,90	32,06	32,12	29,38	32,33	33,08	27,4	24
53,00	21,59	65,08	64,80	54,38	56,17	56,72	79,1	25
2 200,6	17,5	793,1	672,1	1 694,4	3 595,8	11 552,5	5,2	26
19,0	0,2	6,9	5,8	14,7	31,1	100	.	27
993,6	6,8	412,3	345,5	862,5	1 796,8	5 659,4	3,9	28
17,6	0,1	7,3	6,1	15,2	31,8	100	.	29
4 258,5	22,3	1 209,2	732,5	1 532,4	2 951,9	14 593,3	14,0	30
29,2	0,2	8,3	5,0	10,5	20,2	100	.	31
3 638 489	27 396	1 121 533	775 948	2 088 559	4 608 231	17 053 943	15 041	32
3 546 771	25 468	1 137 089	762 477	2 145 164	4 707 700	16 907 015	16 785	33
3 478	3 619	2 620	2 123	2 396	2 555	2 925	.	34
3 498	3 501	2 722	2 150	2 466	2 592	2 941	.	35
304	—	117	114	70	238	1 382	.	36
1 783	2	567	578	562	1 615	7 758	.	37
3 250		4 307	2 546	6 995	3 427	28 705	.	38

## werbe

4 552	484	4 511	2 985	9 327	10 395	51 515	2 942	38
580,9	90,1	530,4	306,3	1 162,7	968,7	6 576,2	239,0	39
1 125	177	965	577	2 187	1 844	12 484	370	40
1 960	339	1 684	988	3 654	2 859	22 494	686	41
13 958	2 763	10 552	6 491	22 018	17 674	140 943	4 084	42
16 488	3 117	12 232	7 600	26 120	21 095	166 511	5 057	43
1 584	467	1 899	878	2 782	2 026	18 519	361	44
2 089	529	2 075	1 088	3 422	2 472	21 795	480	45
101 382	8 848	90 058	59 246	148 152	202 186	864 428	34 402 <sup>23)</sup>	46
378 058	40 924	310 158	184 497	476 947	644 343	3 059 932	134 308 <sup>23)</sup>	47

## wirtschaft

33 408	4 085	22 156	16 319	36 476	43 016	254 767	9 738	48
15 320	1 939	10 406	7 572	19 226	21 247	121 443	.	49
3 040	53	930	392	1 186	3 136	11 202	.	50
5 007	774	4 149	2 726	6 188	7 692	50 182	.	51
10 041	1 319	6 671	5 629	9 878	10 941	71 940	.	52
1 939	273	1 932	1 504	3 450	2 992	18 579	.	53
8 102	1 046	4 789	4 125	6 428	7 949	53 361	.	54

XX. Die Länder des

Lfd. Nr.	Vorgang	Maßeinheit	Nordrhein-Westfalen	Schleswig-Holstein	Hamburg
noch: Bau					
1	Bestand an Wohnungen am 17. 5. 1939 <sup>23)</sup>	1000	3 353,4	435,2	556,1
2	„ „ „ 24) „ 13. 9. 1950	1000	2 652,4	448,1	341,6
3	„ „ „ 24) „ 31. 12. 1953	1000	3 132,2	512,0	421,2
4	„ „ „ 24) „ 31. 12. 1954	1000	3 316,1	530,4	445,2
5	„ „ „ 24) „ 31. 12. 1955 <sup>25)</sup>	1000	3 487,9	548,4	467,5
6	Bestand an Wohnräumen <sup>24)</sup> 13. 9. 1950	1000	10 277,8	1 828,3	1 275,6
7	„ „ „ 24) 31. 12. 1953	1000	10 940,7	2 054,7	1 534,2
8	„ „ „ 24) 31. 12. 1954	1000	12 589,0	2 123,2	1 612,0
9	„ „ „ 24) 31.12. 1955 <sup>25)</sup>	1000	13 211,9	2 191,2	1 690,0
Ver					
10	Kraftfahrzeugbestand <sup>26)</sup> am 1. Juli 1954 . .	Anzahl	1 172 699	166 865	124 125
11	„ „ „ am 1. Juli 1955 . .	Anzahl	1 305 489	188 427	137 836
darunter Bestand an Personenkraftwagen					
einschl. Kombinationskraftwagen					
12	„ „ „ am 1. Juli 1954 <sup>27)</sup>	Anzahl	387 320	53 596	60 119
13	„ „ „ am 1. Juli 1955 <sup>27)</sup>	Anzahl	469 862	64 411	71 697
Bestand an Lastkraftwagen					
14	„ „ „ am 1. Juli 1954 . .	Anzahl	179 094	27 755	26 898
15	„ „ „ am 1. Juli 1955 . .	Anzahl	179 217	27 862	26 280
Bestand an Krafträdern					
16	„ „ „ am 1. Juli 1954 . .	Anzahl	530 796	62 938	33 562
17	„ „ „ am 1. Juli 1955 . .	Anzahl	568 120	69 830	36 210
Straßenverkehrsunternehmen 1955					
Länge der in Betrieb befindlichen Strecken					
am Jahresende 1955					
18	„ „ „ Straßenbahnunternehmen <sup>28)</sup> . . . . .	km	1 742	105	255
19	„ „ „ Obusunternehmen . . . . .	km	336	12	14
20	„ „ „ Kraftomnibusunternehmen <sup>29)</sup> . . . . .	km	29 853	5 758	1 406
Beförderte Personen 1955					
21	„ „ „ Straßenbahnunternehmen <sup>28)</sup> . . . . .	1000	1 236 128	66 752	412 044
22	„ „ „ Obusunternehmen . . . . .	1000	104 831	5 823	6 976
23	„ „ „ Kraftomnibusunternehmen <sup>28)</sup> . . . . .	1000	527 461	67 100	55 225
Straßenverkehrsunfälle 1952-1955					
24	„ „ „ { 1952	Anzahl	109 432	13 481	18 473
25	„ „ „ { 1953	Anzahl	130 360	16 902	21 875
26	„ „ „ { 1954	Anzahl	146 499	17 930	27 379
27	„ „ „ { 1955 <sup>30)</sup>	Anzahl	171 164	20 687	32 721
28	„ „ „ { 1952	Anzahl	2 005	230	150
29	„ „ „ { 1953	Anzahl	3 397	333	258
30	„ „ „ { 1954	Anzahl	3 681	358	288
31	„ „ „ { 1955 <sup>30)</sup>	Anzahl	3 891	400	270
32	„ „ „ { 1952	Anzahl	67 744	7 918	8 566
33	„ „ „ { 1953	Anzahl	86 135	10 270	11 486
34	„ „ „ { 1954	Anzahl	94 794	10 759	12 198
35	„ „ „ { 1955 <sup>30)</sup>	Anzahl	106 284	12 028	13 339
Ton-Rundfunkgenehmigungen (ohne Genehmigungen für Kraftfahrzeuge usw.)					
36	„ „ „ am 1. 4. 1955 . . . . .	Anzahl	3 687 842	604 863	539 037
37	„ „ „ Rundfunkdichte am 1. 4. 1955 . . . . .	auf 100 Haushaltungen	79	78	76
38	„ „ „ Fernseh-Rundfunkgenehmigungen am 1. 4. 1955 . . . . .	Anzahl	62 210	3 145	6 502
Fremdenverkehr					
39	„ „ „ Vorhandene Fremdenbetten (ohne Privatquartiere) <sup>31)</sup> am 1. 4. 1955 . . . . .	Anzahl	77 992	46 388	10 259
Spareinlagen und					
40	„ „ „ Bestand am Jahresende <sup>32)</sup> { 1953	Mill. DM	3 335,8	336,7	480,8
41	„ „ „ { 1954	Mill. DM	5 089,7	507,4	743,4
42	„ „ „ { 1955	Mill. DM	6 290,1	605,8	1 032,3
43	„ „ „ darunter bei Sparkassen und Genossenschaftsbanken . . . . .	Mill. DM	2 869,9	274,0	337,5
44	„ „ „ { 1953	Mill. DM	4 277,7	402,9	518,6
45	„ „ „ { 1954	Mill. DM	5 324,9	478,7	696,9
46	„ „ „ { 1955	DM	201	117	196
47	„ „ „ { 1954	DM	294	175	296
48	„ „ „ { 1955	Anzahl	1 110	241	245
49	„ „ „ { 1954	Anzahl	961	191	252
50	„ „ „ { 1955	Anzahl	317	50	41
51	„ „ „ { 1955	Anzahl	255	34	34

Anmerkungen S. 250.



## Bundesgebietes

Nieder- sachsen	Bremen	Hessen	Rheinland- Pfalz	Baden- Württem- berg	Bayern	Bundes- gebiet	Berlin (West)	Lfd. Nr.
<b>wirtschaft</b>								
1 160,0	165,9	956,1	761,5	1 462,1	1 780,0	10 630,3	966,7	1
1 113,0	121,0	882,2	693,5	1 444,5	1 679,7	9 376,0	671,0	2
1 259,4	145,5	1 014,7	769,4	1 668,3	1 924,7	10 847,4	.	3
1 317,9	153,8	1 062,2	796,9	1 748,8	2 006,9	11 378,2	.	4
1 377,1	163,4	1 117,5	820,7	1 831,8	2 097,6	11 911,9	.	5
5 264,3	478,0	3 655,1	2 806,4	5 971,6	7 409,4	38 966,5	2 090,2	6
3 815,6	567,4	4 134,8	3 098,0	6 863,6	8 261,8	44 270,8	2 186,8	7
6 041,1	598,4	4 313,5	3 205,4	7 183,7	8 562,0	46 227,3	2 248,2	8
6 275,4	634,6	4 531,1	3 301,7	7 521,0	8 906,3	48 263,3	2 314,8	9
<b>kehr</b>								
576 384	40 485	462 985	312 841	761 599	1 056 650	4 674 633	100 446	10
641 769	45 638	506 424	342 644	842 079	1 148 283	5 158 589	111 191	11
161 498	19 313	142 526	80 843	222 326	261 567	1 389 108	44 959	12
194 970	23 410	169 311	95 065	260 985	308 419	1 658 130	54 918	13
67 772	8 768	50 583	37 613	71 507	90 656	560 646	26 264	14
65 882	8 564	50 145	36 081	71 183	86 855	552 069	23 807	15
284 455	10 803	239 454	167 091	398 831	570 960	2 298 890	25 597	16
306 234	12 044	249 697	175 885	428 890	588 795	2 430 705	28 895	17
175	77	205	102	341	239	3 239	305,5	18
54	15	60	92	52	36	671	310,6	19
17 487	220	16 832	7 771	20 115	39 645	139 087		20
152 665	112 524	251 071	60 773	385 193	419 434	3 096 584	418 400	21
20 742	9 584	28 506	32 185	37 162	16 525	262 334	11 800	22
156 886	25 139	137 478	54 802	153 877	179 070	1 357 038	192 300	23
44 454	5 830	37 771	21 373	58 507	66 109	375 430	18 090	24
52 551	6 546	44 350	25 660	69 940	77 515	445 699	20 430	25
57 278	7 197	47 989	28 171	75 944	85 300	493 687	21 786	26
68 954	8 633	55 277	33 522	80 900	95 728	567 586	26 151	27
975	65	701	555	1 330	1 579	7 590	185	28
1 366	84	905	818	1 819	2 045	11 095	274	29
1 414	88	888	891	1 827	2 214	11 649	269	30
1 545	139	956	895	1 802	2 398	12 296	311	31
27 106	2 914	22 661	13 739	37 172	45 032	232 852	9 667	32
35 044	3 619	29 226	17 334	47 437	57 680	298 231	12 280	33
37 226	3 809	29 764	18 180	49 528	61 022	317 280	12 252	34
41 843	4 690	31 616	22 020	52 149	66 387	350 356	14 386	35
1 579 422	178 595	1 100 330	684 686	1 581 337	2 137 341	12 087 453	768 252*	36
77	74	73	68	69	75	75		37
8 885	781	13 009	8 858	9 924	8 005	121 319	5 459	38
37 352	2 402	53 932	41 756	95 061	162 238	527 380	6 384	39
<b>Zahlungsschwierigkeiten</b>								
1 262,7	168,4	912,1	617,3	1 715,6	1 842,6	10 672,7	215,0	40
1 898,2	252,0	1 317,5	910,1	2 458,9	2 705,4	15 883,8	347,4	41
2 256,3	306,3	1 664,6	1 122,1	2 990,0	3 339,7	19 607,4	525,0	42
1 094,7	118,9	787,1	554,7	1 547,7	1 379,5	8 964,0	.	43
1 628,9	181,6	1 132,3	802,2	2 204,7	1 986,2	13 135,0	.	44
1 925,3	229,3	1 418,8	992,2	2 679,3	2 416,4	16 161,9	.	45
165	196	176	172	226	157	182	.	46
248	291	250	246	315	217	264	.	47
569	81	425	205	552	704	4 132	329	48
464	65	407	193	542	616	3 691	332	49
190	22	120	93	163	195	1 191	35	50
121	21	78	42	115	135	835	32	51

Lfd. Nr.	Vorgang	Maßeinheit	Nordrhein-Westfalen	Schleswig-Holstein	Hamburg
----------	---------	------------	---------------------	--------------------	---------

Öffentliche

	Kassenmäßige Steuereinnahmen 1953 u. 1954 <sup>48)</sup> (Regionale Verteilung des Aufkommens aus Landes- und Gemeindesteuern)					
1	Landesteuern <sup>84)</sup> . . . . .	{ 1953	Mill. DM	4 546,0	345,4	770,0
2		{ 1954	Mill. DM	4 833,5	366,2	893,3
3	darunter Lohnsteuer . . . . .	{ 1953	Mill. DM	1 339,2	98,0	229,0
4		{ 1954	Mill. DM	1 450,9	107,5	249,4
5	Veranlagte Einkommen- steuer . . . . .	{ 1953	Mill. DM	1 548,5	149,6	231,4
6		{ 1954	Mill. DM	1 598,9	149,0	262,3
7	Körperschaftsteuer . . . . .	{ 1953	Mill. DM	960,7	50,0	184,3
8		{ 1954	Mill. DM	983,9	54,6	211,8
9	Gemeindesteuern . . . . .	{ 1953	Mill. DM	1 609,5	168,4	259,3
10		{ 1954	Mill. DM	1 738,3	182,0	286,2

Öffentliche

11	Aufwand der offenen und geschlossenen Fürsorge im Rechnungsjahr 1954 . . . . .	1000 DM	377 267	73 401	64 577
	davon für				
12	Kriegsfolgenhilfe . . . . .	1000 DM	146 714	39 076	12 225
13	nichtkriegsbedingte Fürsorge . . . . .	1000 DM	230 553	34 325	52 352
	Offene Fürsorge				
14	Laufend unterstützte Personen am 30. 9. 1954 . . . . .	Anzahl	279 292	70 678	38 122
15	Aufwand im Rechnungsjahr 1954 . . . . .	1000 DM	209 557	44 885	32 678

Arbeitszeiten

	Bruttostundenverdienst im November 1955 <sup>35)</sup>					
16	Männliche	} Industriearbeiter . . . . .	Pf	214,9	197,8	229,1
17	Weibliche		Pf	129,0	118,5	140,7
18	Sämtliche		Pf	195,6	181,5	209,3
	Wochenarbeitszeit im November 1955 <sup>35)</sup>					
19	Männliche	} Industriearbeiter . . . . .	Stunden	50,7	50,4	50,1
20	Weibliche		Stunden	47,3	47,4	46,1
21	Sämtliche		Stunden	49,9	49,8	49,1
	Bruttowochenverdienst im November 1955 <sup>36)</sup>					
22	Männliche	} Industriearbeiter . . . . .	DM	108,93	99,73	114,72
23	Weibliche		DM	61,00	56,21	64,87
24	Sämtliche		DM	97,58	90,36	102,84

Quellen: Statistisches Bundesamt, Statistisches Landesamt Berlin; Bank deutscher Länder, Filmstatistisches Jahrbuch, Bundesanstalt ohne alle anderen deutschen Lagerinsassen sowie Insassen von DP-Lagern. — \*) Personen, die am 1. September 1939 in den z.Z. unter fremder ihrer nach 1939 geborenen Kinder, jedoch ohne Ausländer und Staatenlose. — \*) Personen, die am 1. September 1939 in Berlin, der Staatenlose. In Berlin (West) nur Personen, die 1939 in der sowjetischen Besatzungszone oder im Saarland gewohnt haben. — \*) Ohne land-Pfalz je 1 bewohntes gemeindefreies Grundstück mit 951 bzw. 1449 Einwohnern; in Baden-Württemberg 1 bewohntes gemeindefreies gemeindefreie Grundstücke mit 2400 Einwohnern. — \*) Einschl. 20 bewohnte gemeindefreie Grundstücke. — \*) Einschl. 13 bewohnte \*) Einschl. 4771 Einwohner gemeindefreier Gebiete. — \*) Bayern 1. Oktober 1953. — \*) Einschl. Sonderschulen, ohne Freie Waldorfaufbau; Hamburg und Bremen: Öffentliche und private Schulen mit neu organisiertem Schulaufbau; Berlin (West): Öffentliche und private Hörer. — \*) Zahl der Wähler, bezogen auf die Zahl der Wahlberechtigten insgesamt. — \*) Arbeiter, Angestellte und Beamte. — \*) Berlin \*) Siehe Erläuterungen Seite 124. — \*) Nach der Arbeitsstättenzählung von 1950. — \*) „Selbständige Wohnungen“ nach dem Wohn in Anspruch genommenen Wohnungen, Wohnräume und ohne Notbauten. — \*) Vorläufiges Ergebnis. — \*) Einschl. der aus steuer-Bundespost. — \*) Einschl. der Kombinationsfahrzeuge, die in den Vorjahren nach Art der Zulassung bei den Lastkraftwagen gezählt (West) einschl. U-Bahn. — \*) Ohne Deutsche Bundesbahn und Deutsche Bundespost. Berlin (West) zusammen für Kraftomnibus- und verkehrsunfall später Gestorbenen. 1953 bis 1955: Getötete einschl., Verletzte ausschl. der an den Folgen eines Straßenverkehrsunfalles sammengefaßt vergleichbar, der Getöteten und Verletzten getrennt jedoch nicht ohne weiteres. — \*) Ohne die Beherbergungskapazität Postsparkassenämter und ohne Kreditinstitute mit Sonderaufgaben. — \*) Rechnungsjahr 1. April bis 31. März. Ausschl. der auf Landessteuer. — \*) Im Durchschnitt aller Gewerbegruppen.



## Bundesgebietes

Nieder- sachsen	Bremen	Hessen	Rheinland- Pfalz	Baden- Württem- berg	Bayern	Bundes- gebiet	Berlin (West)	Lfd. Nr.
--------------------	--------	--------	---------------------	----------------------------	--------	-------------------	------------------	-------------

## Finanzen

1 345,0	227,0	1 204,8	629,0	2 050,0	1 948,9	13 066,1	505,8	1
1 363,2	253,7	1 210,6	658,3	2 180,8	1 979,5	13 739,1	573,0	2
319,7	65,8	343,3	169,1	499,0	452,0	3 515,1	191,9	3
345,3	72,3	369,9	178,3	539,9	477,8	3 791,2	212,1	4
488,9	86,9	352,2	243,2	765,4	711,8	4 577,9	148,6	5
447,7	93,3	343,9	249,3	749,6	684,9	4 578,7	173,1	6
345,0	40,4	314,7	108,5	480,1	399,3	2 882,9	89,2	7
366,0	50,5	272,1	113,9	563,9	401,1	3 017,8	93,1	8
514,4	80,8	388,0	243,7	676,3	642,4	4 582,6	243,1	9
558,5	93,4	431,9	263,7	759,9	700,9	5 014,8	277,0	10

## Sozialleistungen

141 790	25 538	107 592	54 998	150 664	197 179	1 193 004	184 600	11
79 897	6 351	48 207	20 136	80 216	96 526	529 347	59 384	12
61 893	19 187	59 385	34 862	70 448	100 653	663 657	125 216	13
128 122	23 352	83 546	46 806	119 714	177 247	966 879	156 261	14
80 918	16 780	58 254	30 781	76 468	110 119	660 438	143 885	15

## und Löhne

192,7	206,8	201,0	190,7	201,3	183,5	202,9	195,4	16
125,4	137,8	126,4	110,3	129,2	122,6	126,6	125,3	17
180,3	197,4	183,3	172,4	178,3	163,7	183,5	176,1	18
49,4	50,3	49,6	49,7	50,1	49,8	50,1	46,5	19
46,8	47,1	46,8	46,4	46,9	46,9	47,0	44,2	20
48,9	49,8	48,9	48,9	49,0	48,8	49,3	45,8	21
95,23	104,00	99,76	94,68	100,75	91,44	101,70	90,80	22
53,64	64,91	59,14	51,15	60,60	57,48	59,48	55,34	23
88,18	98,33	89,69	84,22	87,36	79,94	90,47	80,69	24

für Arbeitsvermittlung und Arbeitslosenversicherung. Abweichungen durch Runden der Zahlen. — <sup>1)</sup> Einschl. Kreisflüchtlingslager, jedoch Verwaltung stehenden Ostgebieten des Deutschen Reiches (Gebietsstand 31. 12. 1937), oder im Ausland gewohnt haben, einschl. sowjetischen Besatzungszone oder im Saarland gewohnt haben, einschl. ihrer nach 1939 geborenen Kinder, jedoch ohne Ausländer und 216,36 qkm Elbmündung. — <sup>2)</sup> Einschl. in Nordrhein-Westfalen 1 bewohntes gemeindefreies Grundstück mit 40 Einwohnern; in Rhein-Grundstück mit 443 Einwohnern. — <sup>3)</sup> Einschl. 18 bewohnte gemeindefreie Grundstücke mit 9787 Einwohnern. — <sup>4)</sup> Einschl. 2 bewohnte gemeindefreie Grundstücke mit 1818 Einwohnern. — <sup>5)</sup> Einschl. 3 bewohnte gemeindefreie Grundstücke mit 7949 Einwohnern. — schulen (Rudolf-Steiner-Schulen). — <sup>14)</sup> Schleswig-Holstein; Einschl. öffentlicher und privater Schulen mit neu organisiertem Schul-Schulen („Berliner Schulen“); Bund: Ohne Hamburg und Bremen. — <sup>15)</sup> Ohne Pädagogische Hochschulen und ohne Beurlaubte und Gast-Schulen (West) 21. 5. 1951. — <sup>16)</sup> Ohne Schlacht- und Mastkühe. — <sup>17)</sup> Einschl. Derbstangen, Masten- und Schwellenholz und Faserholz. — gungsbegriff der Volkszählung vom 17. 5. 1939. — <sup>18)</sup> Ohne die von den in der Bundesrepublik stationierten ausländischen Streitkräften lichen Gründen oder sonstigen Gründen als vorübergehend stillgelegt abgemeldeten Fahrzeuge, ohne Deutsche Bundesbahn und Deutsche worden sind. — <sup>19)</sup> Hamburg einschl. der U- und Walddorfer-Bahn; Nordrhein-Westfalen einschl. der Schwebebahn Wuppertal, Berlin Obusunternehmen, z.T. gemeinsam, Obus: 13,2 km. — <sup>20)</sup> 1952: Getötete ausschl., Verletzte einschl. der an den Folgen eines Straßen-innerhalb 30 Tagen Gestorbenen. Daher Zahlen der 1953, 1954 und 1955 Getöteten und Verletzten mit denen von 1952 und früher nur zu-der Kinderheime, Jugendherbergen, Massenunterkünfte, Obdachlosenasyile und dgl. Unterkunftsstätten. — <sup>21)</sup> Ohne Postscheck- und gesetz beruhenden Steuern. — <sup>22)</sup> Einschl. der von den Ländern an den Bund abgeführten Anteile an der Einkommen- und Körperschaft-

XXI. Ausgewählte Bundesstatistiken

1. Ausweis der Bank deutscher Länder Ende 1948—1955\*)  
Mill. DM

Positionen	1948	1949	1950	1951	1952	1953	1954	1955
<b>Aktiva</b>								
Gold <sup>1)</sup> . . . . .	—	—	—	116,0	587,0	1 367,8	2 629,6	3 862,0
Guthaben bei ausländischen Banken <sup>1)</sup> . . . . .	983,1	833,9	1 046,8	1 696,0	3 971,5	6 497,3	7 568,7	8 559,9
Sorten, ausländische Wechsel und Schecks <sup>1)2)</sup> . . . . .	(0,0)	(11,7)	68,8	302,1	336,0	466,6	1 066,7	682,9
Forderungen aus der Abwicklung des Auslandsgeschäfts . . . . .	1 538,6	355,1	43,0 <sup>3)</sup>	35,4	33,0	1,0	— <sup>4)</sup>	—
Postscheckguthaben . . . . .	106,8	31,7	49,2	73,7	97,3	83,4	85,2	93,2
Inlandswechsel <sup>5)</sup> . . . . .	(1 106,7)	(2 820,6)	3 652,4	4 037,6	2 558,7	1 875,7	1 353,3	2 374,3
Schatzwechsel und unverzinsliche Schatzanweisungen der Bundesverwaltungen . . . . .	—	—	171,7	450,7	355,2	194,8	99,4	247,3
Deutsche Scheidemünzen <sup>6)</sup> . . . . .	—	—	61,9	69,5	96,9	81,4	62,0	36,9
Lombardforderungen gegen Ausgleichsforderungen . . . . .	862,1	1 463,9	1 097,6	664,2	435,9	168,9	101,7	101,9
Vorschüsse und kurzfristige Kredite . . . . .	42,0	461,0	1 006,2	454,0	268,5	202,6	195,2	139,5
Wertpapiere . . . . .	—	—	335,0 <sup>3)</sup>	286,1	199,9	67,3	43,7	19,6
Forderungen gegen die öffentliche Hand . . . . .	4 568,1	5 875,7	5 967,5	5 236,9	4 509,8	3 038,5	1 438,6	1 533,3
Ausgleichsforderungen . . . . .	4 568,1	5 286,5	5 328,3	4 609,3	3 887,5	2 416,3	816,4	911,1
Unverzinsliche Schuldverschreibungen . . . . .	—	639,2	639,2	627,6	622,3	622,2	622,2	622,2
Kredit an Bund wegen Währungsfonds und Weltbank . . . . .	—	—	—	—	183,0	183,0	390,7	390,7
Sonstige Aktiva . . . . .	(914,8) <sup>7)</sup>	112,5	196,5	160,2	206,0	206,7	146,0	93,6
<b>Passiva</b>								
Banknotenumlauf <sup>8)</sup> . . . . .	(6 319,4)	(7 737,5)	8 232,3	9 243,1	10 508,7	11 547,0	12 349,8	13 641,0
Einlagen insgesamt . . . . .	(1 247,7)	(860,0)	(2 554,2)	2 673,5	2 142,3	1 798,3	1 770,0	3 558,5
Verbindlichkeiten aus dem Auslandsgeschäft <sup>9)</sup> . . . . .	(2 353,7)	(2 975,9)	(2 287,9)	912,8	351,3	220,5	386,1	231,8
Grundkapital . . . . .	100,0	100,0	100,0	100,0	100,0	100,0	100,0	100,0
Gesetzliche und sonstige Rücklagen . . . . .	—	—	70,0 <sup>10)</sup>	110,0	150,0	190,0	222,3	242,3
Sonstige Passiva . . . . .	(101,4)	(292,7)	452,2	543,0	586,4	579,2	352,6	361,5
<b>Bilanzsumme</b> . . . . .	<b>10 122,2</b>	<b>11 966,1</b>	<b>13 696,6</b>	<b>13 582,4</b>	<b>13 838,7</b>	<b>14 435,0</b>	<b>15 180,8</b>	<b>18 135,1</b>

Quelle: Statistisches Bundesamt. — \*) Am 7. 6. 1950 und 7. 1. 1951 wurde das Ausweisschema geändert. Die mit den Angaben seit diesen Terminen nicht mehr vergleichbaren Zahlenreihen sind durch ( ) gekennzeichnet. — <sup>1)</sup> Bis 15. 9. 1953 unter Kontrolle der Hohen Kommission. <sup>2)</sup> Ab 7. 6. 1950 einschl. ausländischer Wechsel und Schecks, die bisher bei „Inlandswechsel“ ausgewiesen wurden. — <sup>3)</sup> Ablösung des ERP- Vorlage-Kontos durch Übernahme von Wertpapieren (vgl. „Wertpapiere“). — <sup>4)</sup> Ab 7. 1. 1954 in „Sonstige Aktiva“ enthalten. — <sup>5)</sup> Ab 7. 6. 1950 ohne ausländische Wechsel und Schecks, vgl. Fußnote 2. — <sup>6)</sup> Infolge des Übergangs der Münzhoheit auf den Bund wurden die im Bestand des Zentralbanksystems befindlichen Scheidemünzen ab 31. 7. 1950 aktiviert. — <sup>7)</sup> Darunter 661,5 Mill. DM Interimsforderungen gegen die Landeszentralbanken. — <sup>8)</sup> Ab 31. 3. 1949 einschl. der in Berlin (West) ausgegebenen Banknoten; bis 30. 6. 1950 einschl. der von der Bank deutscher Länder ausgegebenen Scheidemünzen. — <sup>9)</sup> Bis Dezember 1949 einschl. „Verpflichtungen in Devisen gegen JEIA“. Ab 7. 6. 1950 teilweise ausgegliedert in „Einlagen insgesamt“. — <sup>10)</sup> Bisher in „Sonstige Passiva“ enthalten.

2. Ausgabe von festverzinslichen Wertpapieren und Aktien 1948—1955\*)  
Mill. DM

Wertpapierart	1948 <sup>1)</sup>	1949	1950	1951	1952	1953	1954	1955
<b>Neuaufgelegte Wertpapiere<sup>2)</sup></b>								
Rentenwerte und Aktien insgesamt . . . . .	47,0	1 403,7	868,6	909,0	2 345,3	3 390,5	4 996,8	5 557,5
Rentenwerte zusammen . . . . .	46,5	1 362,1	813,2	735,2	2 056,4	3 103,6	4 498,3	3 996,7
Schuldverschreibungen von . . . . .								
Bodenkreditinstituten . . . . .	36,5	481,0	434,5	562,0	962,4	2 193,2	2 866,3	3 151,5
Sonstigen Kreditinstituten <sup>3)</sup> . . . . .	—	160,0	8,0	—	200,0	165,0	60,0	170,0
Öffentlichen Unternehmen . . . . .	10,0	299,2	143,5	53,0	14,5	125,0	170,9	33,0
Privaten Unternehmen . . . . .	—	1,5	10,1	47,2	79,6	206,5	832,3	59,0
Öffentlich-rechtlichen Körperschaften . . . . .	—	420,4	217,1	73,0	799,9	413,9	568,8	583,2
Aktien . . . . .	0,5	41,6	55,4	173,8	288,9	266,9	498,5 <sup>4)</sup>	1 560,8
<b>Untergebrachte Wertpapiere</b>								
Rentenwerte und Aktien insgesamt . . . . .	10,5	822,2	743,7	890,6	1 817,4	3 137,2	5 149,3	5 183,4
Rentenwerte zusammen . . . . .	10,0	780,9	692,5	725,9	1 558,1	2 868,5	4 696,3	3 628,6
Pfandbriefe <sup>5)</sup> . . . . .	—	209,3	209,4	462,6	608,3	1 017,6	2 255,1	1 359,8
Kommunalobligationen <sup>6)</sup> . . . . .	—	35,6	116,5	142,8	182,2	457,8	1 042,3	1 048,1
Schuldverschreibungen von Kreditinstituten . . . . .	—	19,9	96,2	1,9	218,1	188,6	13,0	205,5
Industrieobligationen <sup>7)</sup> . . . . .	10,0	95,7	53,3	61,7	130,3	430,0	795,7	432,0
Öffentliche Anleihen <sup>8)</sup> . . . . .	—	420,4	217,1	56,9	418,2	774,5	590,2	583,2
Aktien . . . . .	0,5	41,3	51,2	164,7	259,3	268,7	453,0	1 554,8

Quelle: Statistisches Bundesamt. — \*) Ab Juli 1954 einschl. Berlin (West). — <sup>1)</sup> 21. 6. bis 31. 12. 1948. — <sup>2)</sup> Seit der Geldumstellung wurden bereits aufgelegte Rentenwerte in Höhe von 163,8 Mill. DM wieder zurückgezogen; davon entfielen auf die Bodenkreditinstitute 124,5 Mill. DM, öffentliche Unternehmen 21,7 Mill. DM, private Unternehmen 1,9 Mill. DM und öffentlich-rechtliche Körperschaften 15,7 Mill. DM. — <sup>3)</sup> Kreditanstalt für Wiederaufbau und Industriekreditbank. — <sup>4)</sup> Darunter 69,7 Mill. DM vor 1954 in Berlin (West) ausgegeben: 1949 = 4,4 Mill. DM, 1950 = 20,8 Mill. DM, 1951 = 8,3 Mill. DM, 1952 = 19,9 Mill. DM, 1953 = 16,3 Mill. DM. — <sup>5)</sup> Hypotheken- und Schiffspfandbriefe. — <sup>6)</sup> Einschl. Landesbodenbriefe, Bodenkulturschuldverschreibungen, Landesrentenbank-Schuldverschreibungen und Schuldbuchforderungen. — <sup>7)</sup> Darunter Wandelobligationen: 1951 = 30,0 Mill. DM, 1952 = 78,6 Mill. DM, 1953 = 115,0 Mill. DM, 1954 = 115,1 Mill. DM, 1955 = 197,2 Mill. DM. — <sup>8)</sup> Einschl. verzinslicher Schatzanweisungen und Prämien-schatzanweisungen.



### 3. Haushaltseinnahmen und -ausgaben des Bundes für das Rechnungsjahr 1954 und für die ersten drei Rechnungsvierteljahre 1955

Mill. DM

Art der Einnahmen und Ausgaben	Rechnungsjahr 1954				Rechnungsjahr 1955		
	ins- gesamt	darunter			1. Viertel- jahr (1. April bis 30. Juni 1955)	2. Viertel- jahr (1. Juli bis 30. Sept. 1955)	3. Viertel- jahr (1. Okt. bis 31. Dez. 1955)
		1. Viertel- jahr (1. April bis 30. Juni 1954)	2. Viertel- jahr (1. Juli bis 30. Sept. 1954)	3. Viertel- jahr (1. Okt. bis 31. Dez. 1954)			
<b>Einnahmen</b>							
Steuern <sup>1)</sup> . . . . .	21 974,7	5 025,7	5 460,9	5 764,9	5 587,6	6 031,2	6 450,4
davon: Bundeseigene Steuern und Zölle (ohne Notopfer Berlin) . . . . .	16 216,5	3 720,2	4 018,1	4 261,5	4 304,9	4 685,7	5 104,2
Notopfer Berlin im Geltungsbereich des Grundgesetzes . . .	1 110,1	261,7	266,1	282,8	297,9	313,8	335,9
in Berlin . . . . .	17,9	9,4	8,6	2,2	2,0	2,0	2,0
Anteilige Einkommen- und Körperschaftsteuer	4 630,3	1 044,4	1 173,0	1 218,5	982,7	1 029,8	1 008,3
Wirtschaftliche Unternehmen und Münzwesen <sup>2)</sup> . .	466,7	110,8	80,1	63,4	65,7	79,6	120,7
darunter: Ablieferungen der Bundespost . . .	237,4	59,9	62,7	54,3	61,7	59,3	59,3
Gewinnablieferung der BdL . . . . .	186,9	39,3	—	—	—	—	33,5
Münzwesen . . . . .	33,5	11,0	9,2	8,4	4,0	9,9	9,0
Anleihen . . . . .	474,6 <sup>3)</sup>	0,1	460,6	14,2	—	—	—
Verwaltungseinnahmen <sup>4)</sup> . . . . .	1 096,0	234,2	309,9	228,7	211,0	369,7	326,4
darunter: Besatzungs- und Verteidigungslasten .	69,2	3,1	20,8	20,6	12,1	12,9	40,9
Soziale Kriegsfolgeleistungen . . . . .	179,1	23,0	39,5	46,5	23,9	15,4	12,2
Sonstige Sozialleistungen . . . . .	18,4	1,7	3,8	5,0	1,3	2,0	1,6
<b>Haushaltseinnahmen im engeren Sinne</b> . .	<b>24 013,0</b>	<b>5 370,8</b>	<b>6 311,5</b>	<b>6 071,2</b>	<b>5 864,4</b>	<b>6 480,4</b>	<b>6 897,6</b>
Vorverfügte (durchlaufende und zweckgebundene) Mittel <sup>5)</sup> , Doppelzahlungen . . . . .	3 949,5	594,6	553,6	896,6	653,3	526,7	825,9
<b>Insgesamt (Abschluß der Bundeshauptkasse)</b> . .	<b>27 962,5</b>	<b>5 965,4</b>	<b>6 865,1</b>	<b>6 967,8</b>	<b>6 517,7</b>	<b>7 007,1</b>	<b>7 723,4</b>
<b>Ausgaben</b>							
Verteidigungs-, Besatzungs- und Auftragsausgaben .	8 049,5 <sup>6)</sup>	567,9	1 614,6	1 886,6	1 652,0	1 585,9	1 507,7
Soziale Kriegsfolgeleistungen . . . . .	5 130,4	1 369,5	1 178,7	1 270,1	1 797,7	1 508,5	1 477,5
darunter: Kriegsfolgenhilfe . . . . .	707,9	118,9	140,3	186,5	135,4	153,6	152,6
Kriegsopferversorgung <sup>7)</sup> . . . . .	3 063,7	900,4	715,9	718,5	941,8	950,0	869,7
Versorgung verdrängter Angehöriger des öffent- lichen Dienstes und ihrer Hinterbliebenen .	718,6	207,3	174,2	172,4	214,4	184,6	194,0
Versorgung der Berufssoldaten der früheren Wehrmacht und ihrer Hinterbliebenen . . .	356,5	107,0	88,2	88,6	114,5	100,6	102,9
Sonstige Soziallasten . . . . .	3 647,5	911,6	1 067,3	881,8	1 068,6	874,1	945,3
darunter: Arbeitslosenhilfe . . . . .	1 024,4 <sup>8)</sup>	91,9	422,7 <sup>9)</sup>	219,9	189,3	144,8	134,9
Zuschüsse zur Sozialversicherung . . . . .	2 612,9	818,8	640,6	659,1	897,3	725,5	809,9
Finanzhilfe Berlin . . . . .	832,9 <sup>10)</sup>	186,9	181,1	198,9	198,7	232,0	232,0
Subventionen, Vorratshaltung . . . . .	227,2	38,0	57,6	55,2	52,3	74,0	49,6
darunter: Preisausgleich für eingeführte Lebens- mittel und Roggenablieferungsprämie . . . .	39,3	6,6	15,0	7,7	5,9	13,6	17,6
Kosten der Vorratshaltung landwirtschaftlicher Erzeugnisse . . . . .	152,6	26,6	30,9	42,2	42,8	42,1	33,2
Förderung des Wohnungsbaues und ländliche Sied- lung (ohne Grundsteuerbeihilfen für Arbeiter- wohnstätten) . . . . .	831,2	142,6	283,1	255,0	104,9	247,4	267,5
Andere wichtige Förderungsmaßnahmen . . . .	873,9	112,6	101,5	71,9	155,3	237,3	288,6
Schuldendienst . . . . .	939,3	197,3	538,0	176,8	208,5	267,6	85,4
Ersatzleistungen, Entschädigungen u. dgl. <sup>10)</sup> . . .	394,8	133,3	114,4	80,5	140,1	134,8	66,6
Versorgungsbezüge . . . . .	109,7	36,6	26,0	25,9	33,2	27,4	28,2
Wirtschaftliche Unternehmen und Münzwesen <sup>2)</sup> .	31,1	7,0	10,2	9,8	60,2	7,8	40,7
Sonstige Ausgaben <sup>11)</sup> . . . . .	3 166,0 <sup>12)</sup>	494,6	624,9	638,4	562,2	608,8	666,3
<b>Haushaltsausgaben im engeren Sinne</b> . .	<b>24 233,5</b>	<b>4 197,8</b>	<b>5 797,2</b>	<b>5 551,0</b>	<b>6 053,9</b>	<b>5 805,6</b>	<b>5 745,4</b>
Vorverfügte (durchlaufende und zweckgebundene) Mittel <sup>13)</sup> , Doppelzahlungen . . . . .	3 955,9	578,1	556,7	906,1	644,5	534,4	826,0
<b>Insgesamt (Abschluß der Bundeshauptkasse)</b> . .	<b>28 189,4</b>	<b>4 775,9</b>	<b>6 353,9</b>	<b>6 457,1</b>	<b>6 698,3</b>	<b>6 340,0</b>	<b>6 571,3</b>
Mehreinnahmen (+), Mehrausgaben (—) . . . .	— 226,9	+ 1 189,4	+ 511,2	+ 510,7	— 180,6	+ 667,1	+ 1 152,1

Quelle: Statistisches Bundesamt.

<sup>1)</sup> Nachgewiesen werden die im Haushalt des Bundes rechnungsmäßig vereinnahmten Steuerbeträge; sie weichen geringfügig von den kassenmäßigen Steuereinnahmen für den gleichen Zeitraum ab. — <sup>2)</sup> Ohne, <sup>3)</sup> Einschl. Bundesvermögen. — <sup>4)</sup> Einschl. Schuldbuchverpflichtungen in Höhe von 266,7 Mill. DM. — <sup>5)</sup> Insbesondere Einnahmen aus der Abgabe zur Förderung des Bergarbeiterwohnungsbaus, Lastenausgleichsausgaben, STEG- und ERP-Mittel, Beitrag des ordentlichen an den außerordentlichen Haushalt. — <sup>6)</sup> Einschl. Rückstellung des Besatzungskostenüberhangs in Höhe von 2 157,0 Mill. DM. — <sup>7)</sup> Einschl. außerordentlicher Ausgaben, 1954 auch Verwaltungskosten, die ab 1955 bei Ländern nachgewiesen sind. — <sup>8)</sup> Einschl. 262,0 Mill. DM Zahlungen in Schuldbuchforderungen. — <sup>9)</sup> Einschl. 75,0 Mill. DM Liquiditätshilfe und 30,0 Mill. DM für den Ausfall des Notopfers in Berlin ab 1. 7. 1954. — <sup>10)</sup> Einschl. Wiedergutmachung an Israel (1954 331,2 Mill. DM). — <sup>11)</sup> Ausgaben aus den unter Anmerkung 5 genannten Einnahmen. — <sup>12)</sup> Einschl. 640,9 Mill. DM zur Deckung des Fehlbetrages aus Vorjahren.

#### 4. Haushaltseinnahmen und -ausgaben der Länder<sup>\*)</sup> für das Rechnungsjahr 1954 und für die ersten drei Rechnungsvierteljahre 1955

Mill. DM

Art der Einnahmen und Ausgaben	Rechnungsjahr 1954				Rechnungsjahr 1955		
	insgesamt <sup>1)</sup>	darunter			1. Vierteljahr (1. April bis 30. Juni 1955)	2. Vierteljahr (1. Juli bis 30. Sept. 1955)	3. Vierteljahr (1. Okt. bis 31. Dez. 1955)
		1. Vierteljahr (1. April bis 30. Juni 1954)	2. Vierteljahr (1. Juli bis 30. Sept. 1954)	3. Vierteljahr (1. Okt. bis 31. Dez. 1954)			
<b>Einnahmen</b>							
Landesteuern							
Bruttoeinnahmen	14 334,4	3 258,4	3 548,7	3 813,2	3 456,7	3 659,7	3 790,8
davon: abgeführter Bundesanteil	4 625,5	1 041,1	1 173,2	1 204,6	973,0	1 046,4	1 011,0
dem Lande verblieben	9 708,9	2 217,3	2 375,5	2 608,6	2 483,7	2 613,3	2 779,8
Gemeindesteuern (Berlin, Hamburg, Bremen)	657,4	149,2	152,6	180,5	161,2	160,1	177,1
Umlagen und Beiträge der Gemeinden (Gv.)	434,2	58,3	115,8	97,2	96,0	113,3	119,7
Zuweisungen vom Bund	1 571,5	332,3	357,2	452,9	282,7	389,3	454,5
Schuldenaufnahmen							
vom Bund	814,0	120,3	269,0	172,0	60,5	176,3	173,9
darunter: für Zwecke des Wohnungsbaus	694,2	104,3	263,0	126,4	50,7	139,0	142,3
aus Lastenausgleichsmitteln	568,4	58,7	139,1	202,2	145,3	127,6	72,0
von Trägern der Sozialversicherung <sup>2)</sup>	102,2	16,9	18,6	14,2	6,6	91,9	20,0
darunter: für Zwecke des Wohnungsbaus	42,8	12,0	11,8	8,2	2,1	16,7	10,7
von sonstigen Geldgebern	493,8	307,3	—	36,1	78,0	113,6	128,3
darunter: für Zwecke des Wohnungsbaus	276,9	111,6	43,7	25,5	0,2	7,9	84,9
Vermögensveräußerungen und Rücklagen	274,8	21,4	54,3	39,5	41,2	26,0	82,3
darunter: aus Erwerbsvermögen	155,2	12,5	43,1	25,1	13,8	18,0	35,2
Schuldentilgung	355,6	22,3	58,3	104,5	43,6	65,2	97,7
Laufende Einnahmen und Ablieferungen des Erwerbsvermögens <sup>3)</sup>	784,0	361,9	195,0	112,8	487,4	217,8	154,2
Sonstige Einnahmen	2 060,8	372,5	522,9	451,6	464,3	467,1	530,9
<b>Insgesamt</b>	<b>17 825,6</b>	<b>4 038,4</b>	<b>4 222,2</b>	<b>4 458,9</b>	<b>4 350,5</b>	<b>4 561,5</b>	<b>4 790,4</b>
<b>Ausgaben</b>							
Zuweisungen und Abführungen							
Finanzausgleichszahlungen und Zuweisungen an Gemeinden (Gv.) <sup>4)</sup>	1 594,7	295,3	410,5	427,3	379,6	413,0	470,7
davon: Allgemeine Finanzausweisungen	924,2	174,5	239,4	249,6	221,1	246,1	260,3
Zweckgebundene Zuweisungen (ohne Zuschüsse für Schulen und Polizei)	217,4	29,8	54,5	63,0	60,6	40,1	75,8
Zuweisungen zur Deckung von Schullasten <sup>4)</sup>	387,2	76,6	101,2	95,4	82,6	108,9	117,3
Zuweisungen an Gemeinden (Gv.) zur Deckung der Polizeikosten und an die Polizeiverbände	65,9	14,4	15,4	19,3	15,3	17,9	17,3
Sonstige Abführungen an Bund und Lastenausgleichsfonds	669,5	118,8	148,4	270,1	141,7	239,5	222,0
Ausgaben der Vermögensbewegung							
Darlehen und Zuschüsse an Gemeinden (Gv.) für Investitionszwecke	564,3	78,5	149,7	132,9	80,8	163,6	161,0
darunter: für Zwecke des Wohnungsbaus	17,5	1,8	6,7	3,7	2,0	0,3	5,0
Sonst. Darlehen u. Zuschüsse f. Investitionszwecke	2 933,8	390,3	912,3	567,4	239,5	991,1	602,3
darunter: für Zwecke des Wohnungsbaus	2 296,1	336,3	777,1	440,8	178,4	843,3	409,4
Schuldentilgung	389,1	45,0	60,2	93,3	49,7	120,7	93,8
Zuführungen an Rücklagen	98,7	6,8	17,2	43,9	0,5	2,4	6,3
Einmalige und außergewöhnliche Beschaffungs- und Bauausgaben	997,5	110,2	235,8	268,4	189,9	316,2	340,4
davon: Wohnungsbau	9,8	1,7	2,1	3,6	1,7	2,8	2,9
Sonstige Neu-, Um- und Erweiterungsbauten	624,3	81,1	159,3	185,2	118,7	294,6	250,7
Grundstückserwerb, sonstige einmalige und außergewöhnliche Beschaffungen	150,2	18,8	32,7	35,0	39,0	45,6	52,2
Vermögenswirksame Ausgaben des Erwerbsvermögens	213,2	8,6	41,7	44,6	30,5	43,3	34,6
Sonstige Ausgaben							
Persönliche Ausgaben (ohne Versorgung <sup>5)</sup> )	4 821,7	1 205,2	1 143,1	1 310,0	1 399,3	1 293,4	1 353,5
Versorgungsbezüge <sup>6)</sup>	1 059,7	290,2	257,3	287,6	329,1	298,1	306,6
Sachausgaben <sup>7)</sup>	609,9	110,4	138,2	143,1	124,6	151,7	171,3
Zinsen	577,1	167,3	97,8	191,8	153,4	126,9	237,4
Kriegsfolgelasten	199,7	53,8	56,6	55,6	45,2	91,7	101,0
Sonstiger Sozialaufwand	774,0	124,8	157,3	228,0	216,8	236,4	314,1
darunter: Unterstützung u. Wiedergutmachung	527,0	79,9	92,8	150,8	165,8	176,1	234,3
Subventionen	120,4	18,1	26,3	30,3	20,4	36,0	45,8
Laufende Ausgaben für das Erwerbsvermögen	468,2	188,2	114,2	72,7	169,1	130,4	98,8
Sonstige Ausgaben	1 828,1	339,3	394,7	416,4	366,2	509,3	433,9
Abweichungen durch zeitliche Überschneidungen <sup>8)</sup>	— 28,9	— 34,2	— 1,5	— 0,9	— 0,3	— 0,1	+ 12,4
<b>Insgesamt</b>	<b>17 677,5</b>	<b>3 508,0</b>	<b>4 318,1</b>	<b>4 537,9</b>	<b>3 925,5</b>	<b>5 120,3</b>	<b>4 974,3</b>
Absetzungen abzüglich Zusetzungen (Saldo) zur Abstimmung mit den Abschlußnachweisungen der Landeshauptkassen	— 5,2	+ 8,9	— 7,1	+ 7,3	+ 5,2	— 18,2	+ 32,4
Mehreinnahmen (+), Mehrausgaben (—)	+ 142,9	+ 539,3	— 103,0	— 71,7	+ 430,2	— 577,0	— 151,5

Quelle: Statistisches Bundesamt.

<sup>\*)</sup> Einschl. Gemeindeverwaltung von Berlin (West), Hamburg und Bremen. Ohne Doppelzählung durch Erstattungen, durchlaufende Gelder, Finanzhilfeforderungen der Länder untereinander und Abwicklung der Vorjahre. — <sup>1)</sup> Einschl. Auslaufperiode (endgültiges Ergebnis).

<sup>2)</sup> Einschl. Bundesanstalt für Arbeitsvermittlung und Arbeitslosenversicherung. — <sup>3)</sup> Ohne Zuweisungen an Gemeinden für Investitionszwecke. — <sup>4)</sup> Einschl. Zahlungen an die Landesschulkassen und Landesmittelschulkassen. — <sup>5)</sup> Ohne Erwerbsvermögen. Verwaltungskosten der Kriegsvorsorgung 1954 beim Bund nachgewiesen. — <sup>6)</sup> Nur Versorgung ehemaliger Bediensteter. — <sup>7)</sup> Einnahmen und Ausgaben aus (für) Finanzhilfe der Länder. — <sup>8)</sup> Einschl. Gewinnablieferung der Landeszentralbanken.



## 5. Zahlungsbilanz\*) 1954 nach Währungsräumen\*\*)

Mill. DM

Art der Bewegung	Kredit				Debet			
	ins- gesamt	EZU- Länder	Sonstige Verrech- nungs- länder	Länder ohne Verrech- nungs- abkommen	ins- gesamt	EZU- Länder	Sonstige Verrech- nungs- länder	Länder ohne Verrech- nungs- abkommen
<b>Leistungsbilanz (Waren und Dienste)</b>								
Warenverkehr <sup>1)</sup> f. o. b. . . . .	22 571	16 575	2 822	3 174	18 574	12 968	2 790	2 816
Reiseverkehr <sup>2)</sup> . . . . .	783	529	29	225	607	523	33	51
Seefrachten <sup>3)</sup> . . . . .	630	404	89	136	999	777	106	116
Binnenschiffsfrachten <sup>4)</sup> . . . . .	26	24	2	1	113	106	7	1
Bundesbahn . . . . .	190	171	19	1	49	46	3	0
Hafendienste <sup>4)</sup> . . . . .	380	287	49	44	344	238	26	81
Schiffsreparaturen . . . . .	119	95	7	17	0	0	0	0
Sonstige Transportleistungen . . . . .	200	129	46	26	41	31	0	9
Versicherungen <sup>5)</sup> . . . . .	87	49	15	23	134	109	13	13
Provisionen, Werbungs- und Messekosten . . . . .	155	114	23	18	697	447	151	98
Lizenzen und Patente . . . . .	83	56	12	15	300	152	1	145
Kapitalerträge <sup>6)</sup> . . . . .	111	58	9	44	603	849	9	244
Arbeitsentgelte . . . . .	237	190	19	28	175	110	11	55
Bundespost . . . . .	23	13	2	9	41	28	5	8
Verschiedene Dienstleistungen . . . . .	642	296	42	304	498	315	73	110
Leistungen für die alliierten Streitkräfte <sup>7)</sup> . . . . .	958	0	—	958	—	—	—	—
<b>Zusammen</b>	<b>27 195</b>	<b>18 989</b>	<b>3 184</b>	<b>5 023</b>	<b>23 176</b>	<b>16 198</b>	<b>3 229</b>	<b>3 749</b>
<b>Unentgeltliche Übertragungen</b>								
Private Übertragungen <sup>8)</sup> . . . . .	93	18	3	71	237	200	4	33
Staatliche Übertragungen								
Amerikanische Hilfe <sup>9)</sup> . . . . .	291	—	—	291	27	—	—	27
Wiedergutmachung . . . . .	—	—	—	—	507	64	11	432
<b>Zusammen</b>	<b>384</b>	<b>18</b>	<b>3</b>	<b>362</b>	<b>772</b>	<b>264</b>	<b>15</b>	<b>492</b>
<b>Kapitalbilanz (Kapital- und Währungsgoldbewegungen)</b>								
Privates Kapital <sup>10)</sup>								
Langfristige Verpflichtungen . . . . .	270	246	—	24	10	—	10	—
Langfristige Forderungen <sup>11)</sup> . . . . .	—	—	—	—	179	65	53	61
Kurzfristige Verpflichtungen <sup>12)</sup> . . . . .	76	76	—	—	—	—	—	—
Kurzfristige Forderungen . . . . .	—	—	—	—	29	29	—	—
Staatliches und Banken-Kapital								
Langfristige Verpflichtungen <sup>13)</sup> . . . . .	—	—	—	—	599	475	1	122
Langfristige Forderungen . . . . .	11	11	—	—	—	—	—	—
Kurzfristige Verpflichtungen gegen IMF und IBRD <sup>14)</sup> . . . . .	—	—	—	—	201	—	—	201
Andere . . . . .	407	248	86	73	—	—	—	—
Kurzfristige Forderungen . . . . .	308	—	308	—	1 993	50	—	1 943
Währungsgold . . . . .	—	—	—	—	1 262	271	5	986
<b>Zusammen</b>	<b>1 072</b>	<b>581</b>	<b>394</b>	<b>97</b>	<b>4 273</b>	<b>890</b>	<b>69</b>	<b>3 313</b>
Berichtigung der regionalen Zuordnung der kurzfristigen Verpflichtungen (in DM) . . . . .	172	—	128	44	172	172	—	—
der kurzfristigen Forderungen								
gegen USA . . . . .	2 045	—	—	2 045	2 045	1 826	219	—
gegen Großbritannien . . . . .	232	232	—	—	232	—	78	154
gegen die Kontinentalen EZU-Länder . . . . .	3	3	—	—	3	—	—	3
gegen die Sonstigen Verrechnungsländer . . . . .	0	—	—	0	0	—	0	—
<b>Ungeklärte Beträge<sup>10)</sup></b> . . . . .	<b>140</b>	<b>—</b>	<b>—</b>	<b>140</b>	<b>570</b>	<b>471</b>	<b>99</b>	<b>—</b>

## 6. Zahlungsbilanz\*) 1955 nach Währungsräumen\*\*)

Mill. DM

Art der Bewegung	Kredit				Debet			
	insgesamt	EZU-Länder	Sonstige Verrechnungsländer	Länder ohne Verrechnungsabkommen	insgesamt	EZU-Länder	Sonstige Verrechnungsländer	Länder ohne Verrechnungsabkommen
<b>Leistungsbilanz</b> (Waren und Dienste)								
Warenverkehr <sup>1)</sup> f. o. b. . . . .	26 373	19 521	2 786	4 066	22 946	15 860	2 623	4 463
Reiseverkehr <sup>2)</sup> . . . . .	1 158	763	68	327	876	753	47	76
Seefrachten <sup>3)</sup> . . . . .	1 099	732	128	239	1 676	1 173	175	328
Binnenschiffsfrachten <sup>4)</sup> . . . . .	29	26	1	2	127	121	6	—
Bundesbahn . . . . .	212	187	22	3	87	79	7	1
Hafendienste <sup>4)</sup> . . . . .	488	357	69	62	572	368	67	137
Schiffsreparaturen . . . . .	143	115	9	19	—	—	—	—
Sonstige Transportleistungen . . . . .	211	126	49	36	66	43	0	23
Versicherungen <sup>5)</sup> . . . . .	103	60	16	27	181	139	14	28
Provisionen, Werbungs- und Messekosten . . . . .	166	123	22	21	802	522	142	138
Lizenzen und Patente . . . . .	94	63	15	16	350	180	2	168
Kapitalerträge <sup>6)</sup> . . . . .	210	86	23	101	812	369	22	421
Arbeitsentgelte . . . . .	196	161	8	27	221	136	12	73
Bundespost . . . . .	12	9	1	2	44	27	3	14
Verschiedene Dienstleistungen . . . . .	594	300	50	244	550	354	68	128
Leistungen für die alliierten Streitkräfte <sup>7)</sup> . . . . .	1 146	0	—	1 146	—	—	—	—
<b>Zusammen</b>	<b>32 234</b>	<b>22 629</b>	<b>3 267</b>	<b>6 338</b>	<b>29 310</b>	<b>20 124</b>	<b>3 188</b>	<b>5 998</b>
<b>Unentgeltliche Übertragungen</b>								
Private Übertragungen <sup>8)</sup> . . . . .	74	30	4	40	272	240	7	25
Staatliche Übertragungen								
Amerikanische Hilfe <sup>9)</sup> . . . . .	130	—	—	130	29	—	—	29
Wiedergutmachung . . . . .	—	—	—	—	718	90	23	605
<b>Zusammen</b>	<b>204</b>	<b>30</b>	<b>4</b>	<b>170</b>	<b>1 019</b>	<b>330</b>	<b>30</b>	<b>659</b>
<b>Kapitalbilanz</b> (Kapital- und Währungsgoldbewegungen)								
Privates Kapital <sup>10)</sup>								
Langfristige Verpflichtungen . . . . .	364	319	—	45	18	—	18	—
Langfristige Forderungen <sup>11)</sup> . . . . .	—	—	—	—	277	71	117	89
Kurzfristige Verpflichtungen <sup>12)</sup> . . . . .	—	—	—	—	72	72	—	—
Kurzfristige Forderungen . . . . .	0	0	—	0	—	—	—	—
Staatliches und Banken-Kapital								
Langfristige Verpflichtungen <sup>13)</sup> . . . . .	—	—	—	—	464	308	0	156
Langfristige Forderungen . . . . .	—	—	—	—	—	—	—	—
Kurzfristige Verpflichtungen gegen IMF und IBRD <sup>14)</sup> . . . . .	—	—	—	—	20	—	—	20
Andere . . . . .	164	37	32	95	—	—	—	—
Kurzfristige Forderungen . . . . .	—	—	—	—	866	450	46	370
Währungsgold . . . . .	—	—	—	—	1 234	1 192	—	42
<b>Zusammen</b>	<b>528</b>	<b>356</b>	<b>32</b>	<b>140</b>	<b>2 951</b>	<b>2 093</b>	<b>181</b>	<b>677</b>
Berichtigung der regionalen Zuordnung der kurzfristigen Verpflichtungen (in DM) . . . . .	269	—	220	49	269	269	—	—
der kurzfristigen Forderungen								
gegen USA . . . . .	353	—	—	353	353	234	119	—
gegen Großbritannien . . . . .	287	287	—	—	287	—	220	67
gegen die Kontinentalen EZU-Länder . . . . .	68	68	—	—	68	—	1	67
gegen die Sonstigen Verrechnungsländer . . . . .	5	—	5	—	5	—	—	5
<b>Ungeklärte Beträge<sup>15)</sup> . . . . .</b>	<b>634</b>	<b>—</b>	<b>211</b>	<b>423</b>	<b>320</b>	<b>320</b>	<b>—</b>	<b>—</b>



## 7. Zahlungsbilanz\*) 1949—1955

Mill. US-Dollar \*\*\*)

[illegible]

Quelle: Statistisches Bundesamt. — Kredit ohne Vorzeichen, Debet mit einem Minuszeichen (—).

### Anmerkungen zu den Tabellen 5, 6 und 7

\*) Berechnungen der Bank deutscher Länder für den Internationalen Währungsfonds. In der Gliederung sowie in einzelnen Nachweisungen Abweichungen von den eigenen Veröffentlichungen der BdL. Die Berechnungen umfassen das Währungsgebiet der DM (West), schließen also die Westsektoren Berlins ein. 1954 und 1955 wurden die Umsätze auf DM-Konten von privaten Ausländern einbezogen. (Sperrkonten, liberalisierte Kapitalkonten, Agenten- und Vertreterkonten, frei und beschränkt konvertierbare Konten). In den vorhergehenden Jahren sind nur die Transferierungen aus diesen Konten erfaßt worden. Durch die Umstellung werden seit Anfang 1954 auch folgende Vorgänge nachgewiesen:

- Kapitalerträge, die Ausländern zugeflossen sind, aber nicht transferiert wurden,
- Ausgaben der Ausländer aus diesen Konten für Reisezwecke und sonstige Dienstleistungen in der Bundesrepublik,
- Einzahlungen deutscher Behörden auf diese Konten im Rahmen der individuellen Wiedergutmachung,
- Änderungen in der Vermögensform, z. B. Anlage von DM-Beträgen in Wertpapieren, Grundbesitz, Darlehen etc., oder umgekehrt Liquidierung von Anlagen und Einzahlung der Erlöse auf die DM-Konten.

\*\*) Der Internationale Währungsfonds (IMF) und die Weltbank (IBRD) wurden den „Ländern ohne Verrechnungsabkommen“ zugerechnet.

\*\*\* Wechselkurs 1949 bis zur Abwertung am 18. September: 1 US-\$ = 3,33 DM (im Warenverkehr z. T. Ausnahmekurse), ab 19. 9. 1949: 1 US-\$ = 4,20 DM.

\*) Spezialhandel und Ein- und Ausfuhr von elektrischem Strom. Ab 1953 einschl. Transithandel. Ausfuhr ausschl. Schiffsbedarf, der in den Hafendienstleistungen (Kredit) enthalten ist. Einfuhr einschl. der von Großbritannien zurückgekauften Schwimmbocks: 1953 = 12, 1954 = 4 Mill. DM. Die Einfuhr wurde von den c. i. f.-Werten der Außenhandelsstatistik auf f. o. b.-Werte umgerechnet. Angaben für die Zahlungsräume: Einfuhr nach Einkaufsländern, Ausfuhr nach Käuferländern. — \*) 1954 wurden erstmalig die Beträge erfaßt, die Ausländer von DM-Guthaben in der Bundesrepublik für Reisezwecke abgehoben haben. Bei den Ausgaben und bei den Einnahmen fehlen die DM-Noten und Münzen, die Reisende aus- bzw. einführen. — \*) Ohne die Einfuhrfrachten, die von deutschen Reedern (in DM) verdient wurden. Die Leistungen ausländischer Reeder (Debet) bei der Wareneinfuhr wurden nach den gezahlten Währungen auf die einzelnen Währungsräume aufgeteilt. — \*) Kredit einschl. der Lieferungen von Schiffsbedarf an ausländische Schiffe (s. Anm. 1). — \*) Debet hauptsächlich Versicherung der Wareneinfuhr (ohne die Prämien, die dabei von deutschen Versicherern — in DM — verdient wurden; vgl. auch Anm. 4). \*) Bis einschl. 1953 wurden nur die transferierten Kapitalerträge erfaßt. Seit 1954 werden sämtliche Zahlungen der Schuldner nachgewiesen, auch wenn sie nicht transferiert wurden (vgl. auch die erste Sternfußnote). — \*) Überwiegend Umtausch von US-\$ in DM durch die amerikanischen Streitkräfte in der Bundesrepublik. — \*) Kredit (Empfang) 1953 bis 1955 geschätzt. Debet (Hergabe) einschl. der Übertragungen an die Montanunion (Ausgleichsumlage, Garantie- und andere Fonds, jedoch nicht Verwaltungskostenbeiträge, die in den „Verschiedenen Diensten“ enthalten sind): 1953 = 93, 1954 = 152, 1955 = 177 Mill. DM. — \*) Kredit (Empfang): Wert der amerikanischen Hilfslieferungen (1949 und 1950 in geringem Umfang auch noch englische Hilfe). Beheftweise ist hier der Wert sämtlicher Hilfslieferungen nachgewiesen worden, obwohl im Londoner Schuldenabkommen 1952 festgelegt wurde, daß ein Drittel der amerikanischen Hilfe bis Mitte 1951 als langfristiger Kredit zu betrachten ist (US-Hilfe im I. Hj. 51 = 151 Mill. DM). Von den Hilfslieferungen nach Mitte 1951 waren alle ungeteilt bis auf einen Kredit von 71 Mill. DM 1952. Die Ziffer für 1951 enthält auch noch den Empfang einer Zahlung im Wert von 8 Mill. DM aus ehemals deutschen Guthaben in Schweden. (Verzicht der USA auf diesen Betrag zugunsten der Bundesrepublik.) Debet: Rückzahlung von Schenkungen und Transfer von Verwaltungskostenbeiträgen an die USA. — \*) Die private Kreditgewährung im Rahmen des Warenverkehrs ist z. T. in den „Ungeklärten Beträgen“ enthalten. — \*) Darunter Kapitalanlagen in Niederlassungen und Beteiligungen im Ausland: 1952 = 28, 1953 = 85, 1954 = 198, 1955 = 326 Mill. DM. — \*) 1953 bis 1955 einschl. der Zunahme der Verpflichtungen gegen die Montanunion. — \*) Hauptsächlich Tilgungen im Rahmen des Abkommens über deutsche Auslandsschulden: 1953 = 231, 1954 = 654, 1955 = 517 Mill. DM. (Im geringem Umfang auch private Tilgungen.) — \*) Durch die Einzahlung von Gold und Dollar sowie von DM erwarb die Bundesregierung 1952 und 1953 Kapitalanteile am Internationalen Währungsfonds (International Monetary Fund, IMF) und an der Weltbank (International Bank for Reconstruction and Development, IBRD). Erwerb der Kapitalanteile = Zunahme der langfristigen Forderungen; Zahlung der DM-Beträge = Zunahme der kurzfristigen Verpflichtungen. Die Zahlung von Gold ist in der Veränderung der Währungsgoldbestände enthalten, die Zahlung von Dollar in der Veränderung der kurzfristigen staatlichen Forderungen gegen Länder ohne Verrechnungsabkommen. 1954 wurden 189 Mill. DM der kurzfristigen Verpflichtungen getilgt (durch Zahlung von US-\$). Außerdem gingen die kurzfristigen Verpflichtungen dadurch zurück, daß 1953 der IMF 18 Mill. DM an andere Staaten verkaufte (der Rückgang ist mit der Zunahme von 1 247 Mill. DM saldiert worden), und daß die IBRD 1954 = 12, 1955 = 20 Mill. DM netto auslief.

## 8. Entstehung und Verwendung des Sozialprodukts 1953—1955

Mill. DM

Wertschöpfung der Wirtschaftsbereiche usw., Priv. Verbrauch, Staatsleistungen, Investitionen	In jeweiligen Preisen			In Preisen von 1936		
	1953	1954	1955	1953	1954	1955
<b>Entstehung</b>						
Landwirtschaft . . . . .	10 306	11 216	11 925	5 397	5 657	5 741
Forstwirtschaft . . . . .	1 007	1 104	1 310	315	311	370
Industrie (ohne Bau) . . . . .	46 264	50 379	56 980	23 553	26 848	30 293
Baugewerbe . . . . .	7 157	7 654	9 245	3 357	3 565	3 961
Handwerk (ohne Bau) . . . . .	4 678	4 985	5 344	2 340	2 463	2 555
Einzelhandel . . . . .	3 830	4 163	4 590	2 586	2 699	2 953
Großhandel . . . . .	5 935	6 660	7 499	2 756	3 072	3 473
Gaststätten, Hotels . . . . .	1 146	1 279	1 451	764	862	943
Verkehr . . . . .	7 991	8 695	10 042	5 058	5 848	6 151
Banken . . . . .	1 071	1 156	1 244	662	713	760
Privatversicherungen . . . . .	466	502	540	292	316	335
Wohnungswesen . . . . .	1 588	1 692	1 837	1 381	1 446	1 498
Öffentl. Verwaltung <sup>1)</sup> einschl. Verteidigung <sup>2)</sup> . . . . .	10 720	11 440	12 550	6 612	6 842	7 213
Freie Berufe . . . . .	1 020	1 059	1 155	771	798	861
Private Haushaltungen und sonstige Dienste . . . . .	1 180	1 216	1 226	842	869	867
Netto-Einkommen aus dem Ausland . . . . .	— 614	— 690	— 781	— 372	— 418	— 474
<b>Netto-Sozialprodukt zu Faktorkosten (Volkseinkommen) . . . . .</b>	<b>103 745</b>	<b>112 510</b>	<b>126 157</b>	<b>56 266</b>	<b>60 891</b>	<b>67 500</b>
Indirekte Steuern . . . . .	20 440	21 830	24 883	.	.	.
— Subventionen . . . . .	59	—	—	.	.	.
<b>Netto-Sozialprodukt zu Marktpreisen . . . . .</b>	<b>124 126</b>	<b>134 340</b>	<b>151 040</b>	<b>66 787</b>	<b>72 270</b>	<b>79 985</b>
Abschreibungen . . . . .	10 189	11 120	12 960	4 769	5 250	5 820
<b>Brutto-Sozialprodukt . . . . .</b>	<b>134 315</b>	<b>145 460</b>	<b>164 000</b>	<b>71 556</b>	<b>77 520</b>	<b>85 805</b>
<b>Verwendung</b>						
<b>Privater Verbrauch</b>						
Nahrungsmittel . . . . .	24 852	26 842	29 700	13 047	13 983	15 312
Genußmittel . . . . .	11 883	12 737	14 350	4 721	5 194	5 851
Bekleidung . . . . .	11 461	11 875	13 250	5 984	6 389	7 037
Möbel und Hausrat . . . . .	5 985	6 470	7 820	3 291	3 610	4 273
Heizung und Beleuchtung . . . . .	3 027	3 673	4 030	1 950	2 208	2 382
Körper- und Gesundheitspflege . . . . .	2 995	3 208	3 600	2 134	2 276	2 505
Wohnungsnutzung . . . . .	5 804	6 240	6 850	5 056	5 419	5 803
Verkehr . . . . .	4 037	4 531	5 430	2 805	2 567	3 041
Bildung und Unterhaltung . . . . .	4 308	4 745	5 510	3 043	3 345	3 820
Häusliche Dienste . . . . .	975	1 004	1 020	712	731	732
Sonstige Dienste und Dienste der Banken und Versicherungen . . . . .	325	335	340	232	239	242
<b>Zusammen</b>	<b>75 652</b>	<b>81 660</b>	<b>91 900</b>	<b>42 475</b>	<b>45 861</b>	<b>50 998</b>
<b>Verbrauch von Staatsleistungen</b>						
Verteidigungsaufwand laufender . . . . .	4 605	4 605	4 630	2 333	2 334	2 286
Investitionen . . . . .	1 565	1 655	1 550	692	737	651
Persönliche Ausgaben einschl. Versorgungs- aufwand . . . . .	9 187	9 920	10 800	5 464	5 705	5 982
Sächliche Ausgaben . . . . .	7 093	7 780	8 320	4 226	4 720	4 982
<b>Zusammen</b>	<b>22 450</b>	<b>23 960</b>	<b>25 300</b>	<b>12 715</b>	<b>13 496</b>	<b>13 901</b>
<b>Investitionen</b>						
Anlagen <sup>3)</sup> . . . . .	27 735	30 630	38 100	12 566	14 078	16 791
Vorräte in der Wirtschaft <sup>4)</sup> . . . . .	+ 4 123	+ 4 660	+ 4 870	+ 2 002	+ 2 151	+ 2 043
Vorräte in Freihafen- und Zoll-Lagern . . . . .	+ 147	+ 307	+ 277	+ 42	+ 98	+ 84
<b>Zusammen</b>	<b>32 005</b>	<b>35 597</b>	<b>43 247</b>	<b>14 610</b>	<b>16 327</b>	<b>18 918</b>
<b>Gesamtbetrag der im Inland verwendeten Güter und Dienstleistungen . . . . .</b>	<b>130 107</b>	<b>141 217</b>	<b>160 447</b>	<b>69 800</b>	<b>75 684</b>	<b>83 817</b>
<b>Außenbeitrag . . . . .</b>	<b>+ 4 208</b>	<b>+ 4 243</b>	<b>+ 3 553</b>	<b>+ 1 756</b>	<b>+ 1 836</b>	<b>+ 1 988</b>
<b>Brutto-Sozialprodukt . . . . .</b>	<b>134 315</b>	<b>145 460</b>	<b>164 000</b>	<b>71 556</b>	<b>77 520</b>	<b>85 805</b>

Quelle: Statistisches Bundesamt. <sup>1)</sup> Einschl. Sozialversicherung, ohne öffentliche Betriebe. — <sup>2)</sup> Bis 1954 Dienste für die Besatzung. — <sup>3)</sup> Ohne Verteidigungsaufwand und Erwerb von beweglichem Sachvermögen der öffentlichen Hand. — <sup>4)</sup> Ohne Freihafen- und Zoll-Lager.



## 9. Preisindex ausgewählter Grundstoffe\*) 1938 und 1950—1955

(Jahresdurchschnitt).

Grundstoffe	1938	1951	1952	1953	1954	1955	1950	1951	1952	1953	1954	1955
	Originalbasis 1950 = 100						Umbasiert auf 1938 = 100					
<b>Grundstoffe land-, forst- und plantagenwirtschaftl. Herkunft .</b>												
Insgesamt . . . . .	45	117	117	110	113	114	220	258	257	242	250	252
Inländischer Herkunft . . . . .	56	113	120	115	118	121	180	203	216	206	213	218
Ausländischer Herkunft . . . . .	19	130	108	98	100	96	534	693	575	525	537	513
darunter												
Roggen . . . . .	71	142	150	149	152	151	141	199	211	210	213	213
Weizen inl. . . . .	69	140	144	143	143	142	144	202	208	206	205	204
Weizen ausl. . . . .	25	119	125	107	95	97	401	470	491	423	373	380
Futtergerste . . . . .	67	146	145	140	139	142	150	220	218	211	209	213
Braugerste . . . . .	59	126	141	124	121	128	170	214	240	210	207	217
Kartoffeln (Speise-) . . . . .	60	96	144	119	118	127	168	162	241	200	197	212
Zuckerrüben . . . . .	66	105	123	130	130	130	152	160	187	198	198	198
Obst . . . . .	84	119	109	94	109	111	118	141	129	111	129	131
Gemüse . . . . .	51	110	154	127	149	162	196	215	301	248	291	318
Ochsen . . . . .	57	120	130	119	125	135	175	211	227	208	219	237
Kühe . . . . .	61	121	125	112	122	132	164	198	204	183	200	216
Kälber . . . . .	61	127	133	133	141	150	164	208	218	217	231	245
Schweine . . . . .	43	107	101	102	107	96	234	250	236	238	251	225
Milch . . . . .	60	109	113	111	111	119	167	182	188	184	185	198
Eier . . . . .	53	109	117	105	98	103	189	206	221	199	185	194
Rohholz (Stamm), inl. <sup>1)</sup> . . . . .	41	121	186	177	206	221	246	297	458	434	505	544
Rohwolle (gewaschen), inl. . . . .	54	134	78	88	87	78	185	247	145	162	160	144
Rohwolle (gewaschen), ausl. . . . .	15	137	80	91	86	73	664	908	529	603	569	484
Baumwolle . . . . .	14	139	111	88	96	92	711	986	790	624	680	651
Rohkautschuk . . . . .	24	160	99	67	66	108	409	656	404	273	268	440
<b>Grundstoffe industriell.Herkunft</b>												
Insgesamt . . . . .	60	122	133	135	133	137	168	204	223	227	223	231
Inländischer Herkunft . . . . .	61	120	133	137	134	139	163	196	217	223	219	226
Ausländischer Herkunft . . . . .	36	142	127	116	116	121	275	390	348	318	320	332
darunter												
Steinkohle (einschl. Briketts), inl. . . . .	46	113	133	159	159	158	216	243	286	343	344	341
Steinkohle, ausl. . . . .	54	109	123	142	148	151	186	202	227	264	275	279
Braunkohle (einschl. Briketts) . . . . .	62	103	113	127	140	152	161	166	182	205	225	224
Benzin (Motoren) . . . . .	66	118	119	109	98	100	152	179	182	166	149	153
Dieselmotoren, inl. . . . .	50	124	126	116	105	126	201	250	254	232	211	253
Dieselmotoren, ausl. . . . .	29	112	124	127	134	150	348	389	431	442	466	522
Strom . . . . .	94	106	126	140	140	140	107	113	134	150	150	149
Gas . . . . .	75	108	120	133	135	135	134	145	161	178	181	181
Bausand . . . . .	75	107	114	120	122	127	133	142	151	160	161	169
Zement (Portland) . . . . .	65	124	134	138	137	134	154	191	206	212	210	205
Baukalk (hydraulisch) . . . . .	49	113	127	135	136	137	204	231	259	275	276	279
Mauerziegel . . . . .	49	108	111	109	110	117	206	223	228	224	227	242
Dachziegel . . . . .	53	111	111	108	111	117	189	209	210	204	209	221
Zellwolle, inl. . . . .	57	139	127	112	107	107	176	245	224	197	188	188
Reyon, inl. . . . .	55	120	103	100	100	100	182	219	188	182	182	182
Reyon, ausl. . . . .	39	123	119	116	119	113	254	313	302	296	302	288
Kalkamonsalpeter . . . . .	59	107	116	128	128	128	169	182	197	216	217	217
Thomaspophat . . . . .	70	131	158	154	146	146	143	188	226	220	209	209
Zellstoff (Sulfit), inl. . . . .	41	167	175	141	142	154	243	406	425	343	346	375
Baumwollgarne, ausl. . . . .	25	137	98	87	89	87	894	539	388	341	349	342
Wollgarne, ausl. . . . .	18	126	86	93	88	83	567	628	485	529	501	468
Seidengarne, ausl. . . . .	42	127	131	144	130	123	237	300	310	342	307	292
<b>Grundstoffe insgesamt . . . . .</b>												
Inländischer Herkunft . . . . .	59	117	127	127	127	131	170	199	217	216	216	223
Ausländischer Herkunft . . . . .	22	132	111	102	104	101	453	597	503	460	469	456

Quelle: Statistisches Bundesamt. — \*) Berechnungsmethode in „Wirtschaft und Statistik“, 7. Jg. N.F. Heft 12, S 585 ff. — <sup>1)</sup> Güteklasse B aus Verkäufen der Staatsforsten.

10. Index der Erzeugerpreise industrieller Produkte 1938 und 1949—1955\*)

Industriegruppe Hauptgruppe	1938	1949	1951	1952	1953	1954	1955	1949	1950	1951	1952	1953	1954	1955
	Originalbasis 1950 = 100							Umbasiert*) auf 1938 = 100						
<b>Industrielle Produkte insgesamt</b> . . .	54	103	119	121	118	116	119	191	186	221	226	220	217	222
Bergbau einschl. Erdölgewinnung . . . . .	48	99	112	130	150	150	151	205	208	233	271	312	312	314
Energieerzeugung . . . . .	90	99	106	125	139	140	139	110	111	118	139	154	155	155
Verarbeitende Industrie														
Grundstoff- und Produktionsgüter- industrien <sup>1)</sup> . . . . .	53	101	127	138	132	129	136	191	189	239	260	248	243	256
Investitionsgüterindustrien <sup>2)</sup> . . . . .	58	105	117	127	125	122	124	181	172	201	218	215	209	216
Verbrauchsgüterindustrien <sup>3)</sup> . . . . .	47	101	122	105	97	96	96	218	215	263	225	209	207	207
Nahrungs- und Genußmittelindustrien .	54	106	108	108	104	103	104	196	185	200	201	194	192	193

Quelle: Statistisches Bundesamt.  
\*) Gegliedert entsprechend dem „Warenverzeichnis für die Industriestatistik“ nach Industriegruppen bzw. -zweigen. 1949—1955 Jahresdurchschnitt. — <sup>1)</sup> Grundstoff- und Produktionsgüterindustrien: Mineralölverarbeitung, Kohlenwertstoffe, Steine und Erden, Eisen und Stahl, NE-Metalle, Gießereien und Kaltwalzwerke, Chemie, Flachglas, Sägewerke und Holzbearbeitung, Papiererzeugung, Gummi und Asbest. — <sup>2)</sup> Investitionsgüterindustrien: Stahlbau, Maschinenbau, Fahrzeugbau, Elektrotechnik, Feinmechanik und Optik, Stahlverformung, Eisen-, Stahl-, Blech- und Metallwaren. — <sup>3)</sup> Verbrauchsgüterindustrien: Musikinstrumente usw., Feinkeramik, Glas, Holzverarbeitung, Papierverarbeitung, Druck, Kunststoffe, Ledererzeugung, Lederverarbeitung und Schuhe, Textil, Bekleidung. — <sup>4)</sup> Berechnet auf Grund der mit zwei Dezimalstellen ermittelten Indexpfiffern (1950 = 100).

11. Ein- und Ausfuhr 1950—1955  
nach Warengruppen der Ernährungswirtschaft und der Gewerblichen Wirtschaft  
Bundesgebiet und Berlin (West)

Jahr	Einfuhr bzw. Ausfuhr insgesamt	Ernährungswirtschaft					Gewerbliche Wirtschaft					
		zusammen	Lebende Tiere	Nahrungsmittel		Genuß- mittel	zusammen	Roh- stoffe	Halb- waren	Fertigwaren		
				tie- rischen	pflanz- lichen					zusammen	Vor- erzeug- nisse	End- erzeug- nisse
Tatsächliche Werte der Einfuhr in Mill. DM												
1950 . .	11 873,9	5 013,5	228,3	1 276,9	3 100,5	407,9	6 360,5	3 367,5	1 564,3	1 428,6	714,4	714,1
1951 . .	14 725,5	5 876,0	159,9	1 046,6	4 128,2	541,3	8 849,6	5 249,2	2 012,0	1 588,3	848,4	739,9
1952 . .	16 202,9	6 064,7	151,2	941,4	4 269,7	702,5	10 138,2	5 635,5	2 356,9	2 145,8	1 175,4	970,4
1953 . .	16 010,4	5 852,0	205,2	1 075,6	3 689,6	881,5	10 158,4	5 224,2	2 437,6	2 496,6	1 450,5	1 046,1
1954 . .	19 337,1	7 151,0	247,0	1 275,7	4 428,1	1 200,2	12 186,1	5 502,1	3 475,7	3 208,3	1 894,4	1 313,9
1955 . .	24 472,4	7 635,2	282,9	1 508,4	4 537,1	1 306,8	16 837,2	7 281,2	4 916,2	4 639,8	2 764,0	1 875,8
Anteil der Warengruppen an der Gesamteinfuhr in vH												
1950 . .	100	44,1	2,0	11,2	27,3	3,6	55,9	29,6	13,7	12,6	6,3	6,3
1951 . .	100	39,9	1,1	7,1	28,0	3,7	60,1	35,6	13,7	10,8	5,8	5,0
1952 . .	100	37,4	0,9	5,8	26,4	4,3	62,6	34,8	14,5	13,2	7,3	6,0
1953 . .	100	36,6	1,3	6,7	23,0	5,5	63,5	32,6	15,2	15,6	9,1	6,5
1954 . .	100	37,0	1,3	6,6	22,9	6,2	63,0	28,5	18,0	16,6	9,8	6,8
1955 . .	100	31,2	1,2	6,2	18,5	5,3	68,8	29,8	20,1	19,0	11,3	7,7
Tatsächliche Werte der Ausfuhr in Mill. DM												
1950 . .	8 362,2	195,7	21,8	25,9	70,1	77,8	8 166,5	1 167,8	1 576,3	5 422,4	1 861,9	3 560,5
1951 . .	14 576,8	489,0	30,3	159,5	198,8	100,2	14 087,8	1 318,1	2 109,9	10 659,8	3 677,6	6 982,2
1952 . .	16 908,8	379,4	20,7	113,6	136,6	108,6	16 529,4	1 281,5	2 543,7	12 704,2	3 487,7	9 216,5
1953 . .	18 525,6	475,6	17,9	121,8	193,9	142,1	18 050,0	1 487,7	2 723,7	13 838,6	3 383,5	10 455,0
1954 . .	22 035,2	514,6	17,2	151,1	238,4	107,8	21 520,6	1 694,3	2 883,0	16 943,3	4 109,0	12 834,3
1955 . .	25 716,8	682,9	34,9	162,4	355,0	130,6	25 033,9	1 568,1	3 267,6	20 198,2	4 769,1	15 429,1
Anteil der Warengruppen an der Gesamtausfuhr in vH												
1950 . .	100	2,3	0,3	0,3	0,8	0,9	97,7	14,0	18,9	64,8	22,3	42,6
1951 . .	100	3,4	0,2	1,1	1,4	0,7	96,6	9,0	14,5	73,1	25,2	47,9
1952 . .	100	2,2	0,1	0,7	0,8	0,6	97,8	7,6	15,0	75,1	20,6	54,5
1953 . .	100	2,6	0,1	0,7	1,0	0,8	97,4	8,0	14,7	74,7	18,3	56,4
1954 . .	100	2,3	0,1	0,7	1,1	0,5	97,7	7,7	13,1	76,9	18,6	58,2
1955 . .	100	2,7	0,1	0,6	1,4	0,5	97,3	6,1	12,7	78,5	18,5	60,0

Quelle: Statistisches Bundesamt.



# Sachregister

Zur besseren Übersicht ist bei jedem Stichwort nur die erste Tabellenseite aus dem in Frage kommenden Haupt- bzw. Unterabschnitt genannt worden; es können sich also weitere Tabellen des betr. Abschnitts mit demselben Stichwort befassen.

	Seite		Seite
<b>A</b>			
Abendvolkshochschulen . . . . .	58	Auslandsumsatz . . . . .	124
Abgeurteilte . . . . .	67	Außenwanderung . . . . .	31
Abhängige . . . . .	82		
Abkürzungen . . . . .	XIV		
Ackerland . . . . .	102	<b>B</b>	
—, Länder des Bundesgebietes . . . . .	246	Bankausweise, Bank deutscher Länder . . . . .	252
Adoptionen . . . . .	220	—, Kreditinstitute . . . . .	193
Ärzte . . . . .	38, 41	—, Landeszentralbank . . . . .	192
Akademien, pädagogische . . . . .	55	Banknotenumlauf, Ausgewählte Bundesstatistiken . . . . .	252
Aktiengesellschaften . . . . .	116	Barverdienst, Kohlenbergbau . . . . .	238
Alteisen, Ausfuhr . . . . .	187	Baugenehmigungen . . . . .	160
Alter, Bevölkerung . . . . .	9	Baugewerbe, Arbeitnehmer . . . . .	87
—, Länder des Bundesgebietes . . . . .	244	—, Arbeitszeiten, Löhne . . . . .	236
—, Eheschließende . . . . .	17	—, Baugeräte . . . . .	157
—, Erwerbspersonen . . . . .	83	—, Bautätigkeit . . . . .	158
—, Geschiedene . . . . .	28	—, Beschäftigte, Umsatz . . . . .	155
—, Gestorbene . . . . .	21	—, Erwerbspersonen . . . . .	82
—, Selbstmörder . . . . .	31	—, Gewerbebezüge . . . . .	156
Altersheime, Fürsorge . . . . .	218	—, Länder des Bundesgebietes . . . . .	246
Altersversorgung . . . . .	211, 213	—, Produktionsindex . . . . .	141
Aluminium, Ausfuhr . . . . .	187	Bauholz, Ausfuhr . . . . .	186
—, Preise . . . . .	222	—, Preise . . . . .	223
Amtsgerichte . . . . .	64	Baukosten, Indexzahlen . . . . .	228
Anbauflächen . . . . .	107	—, Materialpreise . . . . .	227
Angelernte Arbeiter, Arbeitszeiten, Löhne . . . . .	234	Bauleistungen . . . . .	156
Angestellte . . . . .	82	Baumschulen, Betriebe, Flächen . . . . .	98
—, Baugewerbe . . . . .	156	Baumwolle, Ausfuhr . . . . .	186
—, Industrie . . . . .	127	—, Preise . . . . .	223
—, Verwaltung . . . . .	205	Baustoffe, Ausfuhr . . . . .	187
Angestelltenversicherung . . . . .	213	—, Preise . . . . .	222, 227
Anhänger, Kraftfahrzeug-, Bestände . . . . .	170	—, Produktion . . . . .	141
Anleihen, Ausgewählte Bundesstatistiken . . . . .	253	Bautätigkeit . . . . .	158
Anstalten, Fürsorgeaufwand . . . . .	218	—, Länder des Bundesgebietes . . . . .	246
—, Krankenanstalten . . . . .	38	Bauüberhang . . . . .	161
Anstaltsdarlehen, Eintragungen . . . . .	197	Bauwesen . . . . .	155
Anstaltshaushaltungen . . . . .	12	Beamte . . . . .	82
Apotheken . . . . .	43	—, Verwaltung . . . . .	205
Apotheker . . . . .	43	Beerdigungen . . . . .	63
—, Krankenanstalten . . . . .	40	Beerenobst . . . . .	108
Arbeiter . . . . .	82	Beherbergungsbetriebe . . . . .	184
—, Arbeitszeiten, Löhne . . . . .	234	Bekleidung, Ausgaben je Haushaltung . . . . .	230
—, Baugewerbe . . . . .	156	—, Ausfuhr . . . . .	188
—, Industrie . . . . .	124	—, Preise . . . . .	225, 226
—, Landwirtschaft . . . . .	239	Bekleidungsindustrie, Arbeitszeiten, Löhne . . . . .	238
—, Verwaltung . . . . .	205	—, Ausfuhr . . . . .	188
Arbeiterstunden, Industrie . . . . .	124	—, Beschäftigte, Umsatz . . . . .	126
Arbeitnehmer, Arbeitsmarkt . . . . .	86	—, Produktion . . . . .	146
—, Länder des Bundesgebietes . . . . .	244	—, Produktionsindex . . . . .	141
—, Lebenshaltung . . . . .	229	Beleuchtung, Ausgaben je Haushaltung . . . . .	230
—, Streiks . . . . .	97	Bergarbeiter, Arbeitsleistung . . . . .	149
Arbeitsamtsbezirke . . . . .	89	—, Barverdienst . . . . .	238
Arbeitsgerichte . . . . .	66	Bergbau, Arbeitnehmer . . . . .	87
Arbeitslose . . . . .	86, 92	—, Beschäftigte, Umsatz . . . . .	126
—, Länder des Bundesgebietes . . . . .	246	—, Erwerbspersonen . . . . .	82
Arbeitslosenhilfe, Länder des Bundesgebietes . . . . .	250	—, Förderung . . . . .	141
Arbeitsmarkt, Entwicklung . . . . .	92	—, Produktionsindex . . . . .	141
Arbeitsstätten, Nichtlandwirtschaftliche . . . . .	122	—, Schichtlöhne . . . . .	238
—, Unfälle . . . . .	74	Berufe, Arbeitslose . . . . .	92
Arbeitsstunden, Baugewerbe . . . . .	156	—, Beschäftigte . . . . .	85
Arbeitszeiten . . . . .	234	—, Kraftfahrzeugbestand . . . . .	173
—, Länder des Bundesgebietes . . . . .	250	—, Wanderung . . . . .	36
Ausfuhr . . . . .	185	Berufsberatung . . . . .	95
—, Ausgewählte Bundesstatistiken . . . . .	260	Berufskrankheiten, Gesetzliche Unfallversicherung . . . . .	215
—, Eisenerzeugnisse . . . . .	148	Berufsschulen . . . . .	53
—, Kohlen . . . . .	150	—, Öffentliche Haushalte . . . . .	201
Ausgaben, Bund, Länder . . . . .	253, 254	Berufstätige, Wanderung . . . . .	35
—, Gemeinden, Gemeindeverbände . . . . .	201	Berufszählung . . . . .	82
—, Haushaltungen . . . . .	229	Beschäftigte, Arbeitsmarkt . . . . .	86
—, Krankenkassen . . . . .	210	—, Baugewerbe . . . . .	155
—, Land . . . . .	201	—, Berufszählung . . . . .	82
—, Rentenversicherung . . . . .	214	—, Gewerbeaufsicht . . . . .	73
Ausländer, Fürsorge . . . . .	219	—, Industrie . . . . .	124
—, Studierende . . . . .	55	—, Kreisstandardszahlen . . . . .	241
Ausländische Streitkräfte, Bankverkehr . . . . .	252	—, Länder des Bundesgebietes . . . . .	244
—, Bierverbrauch . . . . .	208	—, Nichtlandwirtschaftliche Arbeitsstätten . . . . .	122
—, Güterverkehr, Bundesbahn . . . . .	180	Besitzsteuern . . . . .	203
—, Kohlenverbrauch . . . . .	150	—, Länder des Bundesgebietes . . . . .	250
—, Lasten . . . . .	253		

Besserungsanstalten	218
Bestattungen	63
Betriebe, Baugewerbe	155
—, Gewerbeaufsicht	73
—, Gewerbezeile, Baugewerbe	156
—, Industrie	124
—, Länder des Bundesgebietes	246
—, land- und forstwirtschaftliche	98
Betriebseinrichtungen, Bundesbahn	178
—, Bundespost	181
Betriebsfläche, Länder des Bundesgebietes	246
—, land- und forstwirtschaftliche	98
Betriebskrankenkassen	209
Bevölkerung, Alter	9
—, Berufszählung	82
—, Bewegung	13
—, Entwicklung	6
—, Fortschreibung	8
—, Kreisstandardzahlen	240
—, Länder des Bundesgebietes	244
—, Volkszählung	12
—, Wanderung	31
Bevölkerungsdichte	8
—, Kreisstandardzahlen	240
—, Länder des Bundesgebietes	244
Bienenvölker, Bestand	111
Bildung	44
—, Ausgaben je Haushaltung	230
—, Länder des Bundesgebietes	244
Bier, Ausfuhr	186
—, Preise	226
—, Produktion	146, 208
—, Steuererträge	203, 208
Binnenschifffahrt	162
—, Güterverflechtung	169
Binnenwanderung	31
Bleche, Ausfuhr	188
—, Herstellung, Absatz	148
—, Preise	222
—, Produktion	142
Blechwarenindustrie, Beschäftigte, Umsatz	126
—, Produktion	144
—, Produktionsindex	141
Blei, Ausfuhr	187
—, Produktion	142
Bodenbenutzung	105
—, Länder des Bundesgebietes	246
Bodenerhebungen, Land	2
Brände, Objekte, Ursachen, Schäden	75
Branntwein, Ausfuhr	186
—, Monopoleinnahmen	205
—, Preise	226
—, Produktion	146
Braugewerbe, Arbeitszeiten, Löhne	238
—, Beschäftigte, Umsatz	126
—, Biersteuer	203
—, Produktion	146
Braunkohle, Ausfuhr	187
—, Industrieverbrauch	135
Braunkohlenbergbau, Förderung	149
—, Schichtlöhne	238
Braustoffe, Verbrauch	208
Brennstoffe, Haushaltsverbrauch	150
—, Industrieverbrauch	135
—, Preise	222, 227
—, Produktion	141, 149
Briefverkehr	181
Briketts, Absatz	150
—, Ausfuhr	187
—, Industrieverbrauch	150
—, Preise	222, 227
—, Produktion	141, 149
Brot und Backwaren, Ausgaben, Verbrauch je Haushaltung	231
—, Preise	226
Bruttoarbeitslohn, Haushaltungen	229
Bruttoproduktionswerte	147
Büchereien, Öffentliche	61
Bullen, Bestand	110
—, Schlachtungen	115
Bund, Länder des Bundesgebietes	244
Bundesbahn, s. Deutsche Bundesbahn	
Bundespost, s. Deutsche Bundespost	
Bundessteuern	205
—, Länder des Bundesgebietes, Ausgewählte Bundesstatistiken	250, 253
Bundestagswahlen	76
Butter, Ausgaben, Verbrauch je Haushaltung	230
—, Preise	221, 226
—, Produktion	146

Chemikalien, Ausfuhr	187
—, Preise	224
—, Produktion	142
Chemische Industrie, Arbeitszeiten, Löhne	235
—, Beschäftigte, Umsatz	125
—, Produktion	142
—, Produktionsindex	141

Darlehen	193
Dentisten	41
Deputatkohlen	150
Deutsche Bundesbahn	178
—, Betriebsleistungen	178
—, Eisenverbrauch	148
—, Fahrzeugbestände	178
—, Verkehrstarife	179
Deutsche Bundespost	181
—, Ausgewählte Bundesstatistiken	253
Dienstleistungen, Arbeitnehmer, Erwerbspersonen	82
Diskontsatz	200
Draht, Ausfuhr	188
—, Herstellung, Absatz	148
—, Produktion	142
Druckgewerbe, Arbeitszeiten, Löhne	237
—, Beschäftigte, Umsatz	125
Düngemittel, Absatz, Verbrauch	100
—, Ausfuhr	187
—, Preise	224
—, Produktion	143
Duisburg, Hafenverkehr	163

Eber, Bestand	112
Edelmetalle, Ausfuhr	188
Ehen, Lösungen	28
Ehescheidungen	28
Eheschließungen	13
Eier, Ausfuhr	186
—, Ausgaben, Verbrauch je Haushaltung	230
—, Preise	226
Einfuhr, Ausgewählte Bundesstatistiken	260
Einkommensteuer	203
—, Ausgaben je Haushaltung	230
—, Länder des Bundesgebietes, Ausgewählte Bundesstatistiken	250, 253
—, Veranlagung	205
Einlagen	195
—, Länder des Bundesgebietes, Ausgewählte Bundesstatistiken	248, 252
Einnahmen, Bund	253
—, Gemeinden, Gemeindeverbände	201
—, Haushaltungen	229
—, Krankenkassen	210
—, Kreisstandardzahlen	241
—, Land	201
—, Rentenversicherung	214
—, Steuern	203
Einwohner, Fortschreibung	8
—, Gemeinden	11
—, Kreisstandardzahlen	240
—, Länder des Bundesgebietes	244
—, Volkszählung	12
Einzelhandel, Preise	226
—, Umsatzmeßzahlen	153
Eisen, Ausfuhr	187
—, Produktion	142
Eisenbahnen, Güterverkehr	180
—, Nichtbundeseigene	180
—, Unfälle	176
Eisenbahntunnel, Land	2
Eisenerze, Ausfuhr	187
—, Förderung	141
Eisenhalbzeuge, Ausfuhr	187
—, Produktion	142
Eisenindustrie, Arbeitnehmer, Erwerbspersonen	82
—, Arbeitszeiten, Löhne	235
—, Beschäftigte, Umsatz	125
—, Produktion	144
—, Produktionsindex	141



	Seite		Seite
Eisenwaren, Ausfuhr . . . . .	188	Fläche, Kreisstandardzahlen . . . . .	240
—, Produktion . . . . .	144	—, Länder des Bundesgebietes . . . . .	244
—, Produktionsindex . . . . .	141	—, Land . . . . .	2
Elektroindustrie, Ausfuhr . . . . .	188	—, Land- und Forstwirtschaft . . . . .	98
—, Beschäftigte, Umsatz . . . . .	125	Fleisch, Fleischwaren, Ausfuhr . . . . .	186
—, Produktion . . . . .	144	—, Ausgaben, Verbrauch je Haushaltung . . . . .	231
—, Produktionsindex . . . . .	141	—, Preise . . . . .	221, 226
Emmerich Grenzstelle, Güterverkehr . . . . .	165	—, Produktion . . . . .	146
Energiewirtschaft, Arbeitnehmer, Erwerbspersonen . . . . .	82	—, Schlachtungen . . . . .	115
—, Beschäftigte, Umsatz . . . . .	126	Floßverkehr . . . . .	163
—, Erzeugung . . . . .	135	Flüsse . . . . .	2
—, Produktionsindex . . . . .	141	Flughafenverkehr . . . . .	178
Enten, Bestand . . . . .	111	Flurbereinigungen, Verfahren und Ergebnisse . . . . .	100
Entwicklung, Bevölkerung . . . . .	6	Förderung, Kohlen, Erz . . . . .	141
Erdbeeren, Fläche, Ertrag . . . . .	103	Fohlen, Bestand . . . . .	110
Erholungsheime, Fremdenverkehr . . . . .	184	Formeisen, Ausfuhr . . . . .	188
—, Fürsorgeaufwand . . . . .	218	—, Herstellung, Absatz . . . . .	148
Ernährung, Ausgaben je Haushaltung . . . . .	230	—, Preise . . . . .	222
Ernährungswirtschaft, Ausfuhr . . . . .	186	Formstahl, Herstellung, Absatz . . . . .	148
—, Ein- und Ausfuhr, Bund . . . . .	260	Forsten . . . . .	105
Ernteerträge . . . . .	107	Forstwirtschaft, Arbeitnehmer, Erwerbspersonen . . . . .	82
Ersatzkassen . . . . .	209	—, Betriebe . . . . .	98
Erwerbsgartenbau, Betriebe . . . . .	98	—, Familieneigene Arbeitskräfte . . . . .	99
Erwerbslose . . . . .	86	—, Länder des Bundesgebietes . . . . .	246
—, Länder des Bundesgebietes . . . . .	246	—, Öffentliche Haushalte . . . . .	201
Erwerbspersonen . . . . .	82	Fortschreibung, Bevölkerung . . . . .	6
—, Wanderung . . . . .	35	—, Kreisstandardzahlen . . . . .	240
Erzbergbau, Beschäftigte, Umsatz . . . . .	126	Fortzüge . . . . .	31
—, Förderung . . . . .	141	—, Kreisstandardzahlen . . . . .	240
—, Produktionsindex . . . . .	141	Frachtsätze, Bundesbahn . . . . .	179
Erzeugerpreise . . . . .	221	Freiheitsstrafen . . . . .	67
—, Index, Ausgewählte Bundesstatistiken . . . . .	260	Fremdenverkehr . . . . .	182
Erziehungsanstalten . . . . .	218	—, Länder des Bundesgebietes . . . . .	248
Evaluierte, Fürsorge . . . . .	219	Fremdenverkehrsgebiete, -Gemeinden . . . . .	182
EZU, Ausgewählte Bundesstatistiken . . . . .	255	Frosttage . . . . .	5
<b>F</b>		Fruchtarten, Anbauflächen und Ernteerträge . . . . .	102
Fachärzte . . . . .	41	Frühkartoffeln . . . . .	108
Facharbeiter, Arbeitszeiten, Löhne . . . . .	234	Fürsorgewesen . . . . .	216
—, Landwirtschaft . . . . .	239	—, Erziehungsmaßregel . . . . .	67
Fachschulen . . . . .	53	—, Fürsorger . . . . .	42
—, Öffentliche Haushalte . . . . .	201	—, Heime . . . . .	218
Färsen, Bestand . . . . .	110	—, Kreisstandardzahlen . . . . .	241
Fahrgastschiffe . . . . .	162	—, Länder des Bundesgebietes . . . . .	250
Fahräder, Ausfuhr . . . . .	188	—, Öffentliche Haushalte . . . . .	201
—, Preise . . . . .	227	Fuhrwerke, Unfälle . . . . .	176
—, Produktion . . . . .	144	Fußgänger, Unfälle . . . . .	176
—, Unfälle . . . . .	176	Futtermittel, Preise . . . . .	221
Fahrzeugbauindustrie, Beschäftigte, Umsatz . . . . .	125	Futterpflanzen, Fläche, Ertrag . . . . .	103
—, Produktion . . . . .	144	Futterrüben, Fläche, Ertrag . . . . .	104
—, Produktionsindex . . . . .	141	<b>G</b>	
Fahrzeuge, Ausfuhr . . . . .	188	Gänse, Bestand . . . . .	111
—, Bestände der Bundesbahn . . . . .	178	Gärtnerei, Arbeitnehmer, Erwerbspersonen . . . . .	82
—, Bestände der Bundespost . . . . .	181	—, Betriebe . . . . .	98
—, Produktion . . . . .	144	Garnverbrauch, Textilindustrie . . . . .	151
—, Unfälle . . . . .	176	Gartenbaubetriebe . . . . .	98
Familieneigene Arbeitskräfte, Land- und Forstwirtschaft . . . . .	99	Gartengewächse, Betriebsfläche . . . . .	98
Familienstand, Bevölkerung . . . . .	12	Gaserzeugung, Produktionsindex . . . . .	141
—, Eheschließende . . . . .	17	Gaspreise . . . . .	227
—, Todeserklärungen . . . . .	27	Gasverbrauch, Industrie . . . . .	135
Farben, Ausfuhr . . . . .	188	Gasthöfe . . . . .	184
—, Produktion . . . . .	143	Gebiet . . . . .	6
Feinkeramische Industrie, Ausfuhr . . . . .	188	—, Kreisstandardzahlen . . . . .	240
—, Beschäftigte, Umsatz . . . . .	125	Geborene . . . . .	13
—, Produktion . . . . .	145	Geburtenfolge . . . . .	19
Feinmechanische Industrie, Ausfuhr . . . . .	188	Geburtenüberschuß . . . . .	13
—, Beschäftigte, Umsatz . . . . .	125	Gefängnisstrafen . . . . .	67
—, Produktion . . . . .	144	Geflügel, Bestand . . . . .	111
Felle, Preise . . . . .	223	Gehälter, Industrie . . . . .	124
Feldgemüse, Betriebe . . . . .	98	Geldstrafen . . . . .	67
—, Fläche, Ertrag . . . . .	107	Geldwesen, Arbeitnehmer, Erwerbspersonen . . . . .	82
Ferkel, Bestand . . . . .	111	—, Bankverkehr . . . . .	192
Fernsehrundfunk, Teilnehmerzahlen . . . . .	60, 181	—, Länder des Bundesgebietes, Ausgewählte Bundesstatistiken . . . . .	248, 252
Fernsprechverkehr . . . . .	181	Gemeinden, Einwohnerzahl . . . . .	10
Fertigwaren, Ausfuhr . . . . .	187	—, Finanzwirtschaft . . . . .	201
Fette, pflanzliche, Ausgaben, Verbrauch je Haushaltung . . . . .	230	—, Länder des Bundesgebietes . . . . .	244
Fette, tierische, Ausgaben, Verbrauch je Haushaltung . . . . .	230	—, Personalstand . . . . .	205
Feuerwehren, Einsätze, Anzahl, Personalstärke . . . . .	75	—, Schuldenstand . . . . .	204
Filmtheater . . . . .	58	—, Steuern . . . . .	204
—, Länder des Bundesgebietes . . . . .	244	Gemeindewahlen . . . . .	76
Finanzwirtschaft . . . . .	192, 253	Gemüse, Ausgaben, Verbrauch je Haushaltung . . . . .	231
—, Kreisstandardzahlen . . . . .	241	—, Betriebsflächen . . . . .	103
Firmen, Eingetragene . . . . .	116	—, Fläche, Ertrag . . . . .	107
Fische, Fischwaren, Ausgaben, Verbrauch je Haushaltung . . . . .	231	—, Preise . . . . .	226
—, Preise . . . . .	226	Fischerei, Arbeitnehmer, Erwerbspersonen . . . . .	82

Genossenschaften, ländliche . . . . .	101
Genußmittel, Ausfuhr . . . . .	186
—, Ausgaben, Verbrauch je Haushaltung . . . . .	231
Genußmittelindustrie, Arbeitszeiten, Löhne . . . . .	238
—, Beschäftigte . . . . .	88
—, Beschäftigte, Umsatz . . . . .	125
—, Preise . . . . .	221
—, Produktion . . . . .	146
—, Produktionsindex . . . . .	141
Gerbstoffe, Ausfuhr . . . . .	186
Gerichte . . . . .	64
—, Sozialgerichte . . . . .	68
—, Verwaltungsgerichte . . . . .	67
Gerste, Fläche, Ertrag . . . . .	102
—, Preise . . . . .	221
Gesamtbevölkerung, Altersgruppen . . . . .	9
—, Bewegung . . . . .	13
—, Fortschreibung . . . . .	8
—, Kreisstandardzahlen . . . . .	240
—, Volkszählung . . . . .	12
—, Wanderung . . . . .	31
Gesamtfläche, Land . . . . .	2
Gesamtindustrie, Beschäftigte, Umsatz . . . . .	125
—, Produktionsindex . . . . .	141
Gesundheitspflege, Ausgaben je Haushaltung . . . . .	230
Geschäftsbanken . . . . .	192
Geschiedene . . . . .	17, 28
Geschlechtskrankheiten . . . . .	38
—, Todesursachen . . . . .	22
Gesellschaften m. b. H. . . . .	116
Gestorbene . . . . .	13
—, Todesursachen . . . . .	22
Gesundheitswesen . . . . .	37
—, Öffentliche Haushalte . . . . .	202
Getränksteuer . . . . .	204
Getreide, Fläche, Ertrag . . . . .	102
—, Länder des Bundesgebietes . . . . .	246
—, Preise . . . . .	221
Gewebe, Ausfuhr . . . . .	187
Gewerbe, Arbeitnehmer, Erwerbspersonen . . . . .	82
—, Arbeitszeiten, Löhne . . . . .	235
—, Gewerbeaufsicht . . . . .	73
—, Kraftfahrzeugbestand . . . . .	173
—, Länder des Bundesgebietes . . . . .	246
—, Öffentliche Haushalte . . . . .	204
—, Steuererträge . . . . .	204
Gewerbliche Wirtschaft, Arbeitszeiten, Löhne . . . . .	235
—, Ausfuhr . . . . .	185
—, Ein- und Ausfuhr . . . . .	260
Girozentralen . . . . .	194
Glas, Ausfuhr . . . . .	187
—, Preise . . . . .	224
—, Produktion . . . . .	145
Glasindustrie, Arbeitszeiten, Löhne . . . . .	236
—, Beschäftigte, Umsatz . . . . .	125
—, Produktion . . . . .	145
—, Produktionsindex . . . . .	141
Grenze, Land . . . . .	2
Grenzpunkte, Land . . . . .	2
Grenzstelle, Emmerich, Güterverkehr . . . . .	165
Großhandel, Preise . . . . .	221
—, Umsatzmeßzahlen . . . . .	154
Großstädte, Bautätigkeit . . . . .	160
—, Einwohnerzahl . . . . .	6
—, Fremdenverkehr . . . . .	182
Grundpfandrechte, Bewegung . . . . .	197
Grundschulden . . . . .	197
Grundsteuer . . . . .	204
—, Länder des Bundesgebietes . . . . .	250
Grundstoffindustrie, Beschäftigte, Umsatz . . . . .	125
—, Grundstoffpreise . . . . .	259
—, Produktionsindex . . . . .	141
Gütergruppen, Schiffsverkehr . . . . .	168
Güterschiffe . . . . .	162
Güterverflechtung, Verkehrsbezirke, Binnenschiffahrt . . . . .	169
Güterverkehr, Binnenschiffahrt . . . . .	163
—, Bundesbahn . . . . .	180
—, Meßzahlen . . . . .	175
Güterwagen, Bundesbahn . . . . .	180

## H

Habenzinsen . . . . .	200
Hackfrüchte, Ausfuhr . . . . .	186
—, Fläche, Ertrag . . . . .	103
Häute, Preise . . . . .	223

Hafenverkehr . . . . .	163
Hafer, Fläche, Ertrag . . . . .	102
—, Preise . . . . .	221
Haftstrafen . . . . .	67
Halbwaren, Ausfuhr . . . . .	187
Halbzeuge, Ausfuhr . . . . .	187
—, Herstellung, Absatz . . . . .	148
Handel . . . . .	124
—, Arbeitnehmer, Erwerbspersonen . . . . .	82
—, Eingetragene Unternehmen (Firmen) . . . . .	116
Handwerk . . . . .	124
—, Bauhandwerk . . . . .	155
—, Erwerbspersonen . . . . .	82
—, Länder des Bundesgebietes . . . . .	246
—, Lehrlinge . . . . .	96
Hanf, Ausfuhr . . . . .	187
Hausbrand . . . . .	150
—, Ausgaben, Verbrauch je Haushaltung . . . . .	230
—, Preise . . . . .	227
Haushalt, Bund . . . . .	253
—, Gemeinden . . . . .	202
—, Land . . . . .	201
Haushaltungen . . . . .	12
—, Lebenshaltung . . . . .	229
Haushaltungsvorstände, Durchschnittseinkommen . . . . .	229
Hausrat, Ausgaben je Haushaltung . . . . .	230
—, Preise . . . . .	225, 227
Hausschlachtungen . . . . .	115
Hebammen . . . . .	42
Heilanstalten, Anzahl, Art . . . . .	38
—, Fremdenverkehr . . . . .	184
—, Fürsorgeaufwand . . . . .	218
Heilbäder, Fremdenverkehr . . . . .	182
Heil- und Pflegepersonen . . . . .	38, 41
Heimarbeiter, Wirtschaftszweige . . . . .	94
Heime und Anstalten, Fürsorge . . . . .	218
Heizung, Ausgaben je Haushaltung . . . . .	230
—, Brennstoffpreise . . . . .	222, 227
Hektarerträge . . . . .	107
Heu, Fläche, Ertrag . . . . .	108
Hilfeleistungen, Feuerwehr . . . . .	75
Hilfsarbeiter, Arbeitszeiten, Löhne . . . . .	234
—, Baugewerbe . . . . .	156
Hilfsbedürftige, Fürsorge . . . . .	219
Hilfsschulen . . . . .	46
—, Öffentliche Haushalte . . . . .	201
Hochschulen . . . . .	55
—, Länder des Bundesgebietes . . . . .	244
Höhere Schulen . . . . .	49
—, Länder des Bundesgebietes . . . . .	244
—, Öffentliche Haushalte . . . . .	201
Holz, Preise . . . . .	223
Holz einschlag . . . . .	109
Holzindustrie, Arbeitszeiten, Löhne . . . . .	236
—, Ausfuhr . . . . .	188
—, Beschäftigte, Umsatz . . . . .	125
—, Produktion . . . . .	145
—, Produktionsindex . . . . .	141
Holzungen . . . . .	105
Hotels . . . . .	184
Hühner, Bestand . . . . .	111
Hülsenfrüchte, Fläche, Ertrag . . . . .	104
Hypotheken, Bestand . . . . .	196

## I

Indexzahlen, Erzeugerpreise industrieller Produktion . . . . .	260
—, Grundstoffpreise . . . . .	259
—, Industrie . . . . .	141
—, Lebenshaltung . . . . .	229
—, Wohnungsbau . . . . .	228
Industrie, Arbeitnehmer, Erwerbspersonen . . . . .	82
—, Arbeitszeiten, Löhne . . . . .	234
—, Beschäftigte, Umsatz . . . . .	124
—, Betriebsgrößenklassen . . . . .	124
—, Brennstoffverbrauch . . . . .	185, 150
—, Eisenverbrauch . . . . .	148
—, Kreisstandardzahlen . . . . .	241
—, Länder des Bundesgebietes . . . . .	246
—, Öffentliche Haushalte . . . . .	201
—, Produktionsindex . . . . .	141
—, Stromverbrauch . . . . .	185, 151
—, Wasserverbrauch . . . . .	152
Industriearbeiter, Arbeitszeiten, Löhne . . . . .	234
Industriestoffe, Preise . . . . .	222



	Seite
Inlandschulden, Land, Gemeinden . . . . .	204
Insassen, Heime, Anstalten . . . . .	218
Insolvenzverluste . . . . .	199
Interzonenhandel, Eisenerzeugnisse . . . . .	148
Invalidenheime . . . . .	218
Invalidenversicherung . . . . .	213
Investitionsgüterindustrie, Beschäftigte, Umsatz . . . . .	125
—, Produktionsindex . . . . .	141

## J

Jagdwirtschaft, Arbeitnehmer, Erwerbspersonen . . . . .	82
Jugendherbergen . . . . .	182, 183
Jugendliche, Fürsorge . . . . .	220
—, Herbergen . . . . .	182, 183
—, Öffentliche Finanzhilfe . . . . .	202
—, Straftaten . . . . .	67
Jungvieh, Bestand . . . . .	110
Justiz . . . . .	64

## K

Kälber, Bestand . . . . .	110
—, Preise . . . . .	221
—, Schlachtungen . . . . .	115
Käse, Ausgaben, Verbrauch je Haushaltung . . . . .	230
—, Preise . . . . .	226
Kanäle . . . . .	2
Kanalverkehr . . . . .	163
Kapitalmarkt . . . . .	192
Kartoffeln, Ausgaben, Verbrauch je Haushaltung . . . . .	231
—, Fläche, Ertrag . . . . .	103
—, Preise . . . . .	221, 226
Kautschukindustrie, Arbeitszeiten, Löhne . . . . .	235
—, Ausfuhr . . . . .	186
—, Beschäftigte, Umsatz . . . . .	126
Keramische Industrie, Arbeitszeiten, Löhne . . . . .	236
—, Beschäftigte, Umsatz . . . . .	125
—, Produktion . . . . .	145
Kinder, Fürsorge . . . . .	220
—, gelöster Ehen . . . . .	29
—, Heime . . . . .	184, 218
—, Krankheiten . . . . .	37
Kinosteuer . . . . .	204
Kirchliche Handlungen . . . . .	63
Klee, Fläche, Ertrag . . . . .	108
Kleidung, Ausfuhr . . . . .	188
—, Ausgaben je Haushaltung . . . . .	230
—, Preise . . . . .	225, 226
—, Produktion . . . . .	146
Knappschaftskassen . . . . .	209
Körperpflege, Ausgaben je Haushaltung . . . . .	230
—, Preise . . . . .	227
Körperschaftsteuer . . . . .	203, 205
—, Länder des Bundesgebietes, Ausgewählte Bundesstatistiken . . . . .	250, 253
Kohlen, Ausfuhr . . . . .	150, 187
—, Bahnversand . . . . .	180
—, Förderung . . . . .	141, 149
—, Industrieverbrauch . . . . .	150
—, Preise . . . . .	222, 227
—, Verwendung, Absatz . . . . .	150
Kohlenbergbau, Arbeitnehmer, Erwerbspersonen . . . . .	82
—, Beschäftigte, Umsatz . . . . .	125
—, Förderung . . . . .	141, 149
—, Produktionsindex . . . . .	141
—, Schichtlöhne . . . . .	238
Kohlenwertstoffindustrie, Beschäftigte, Umsatz . . . . .	125
Koks, Absatz . . . . .	150
—, Ausfuhr . . . . .	187
—, Industrieverbrauch . . . . .	150
—, Produktion . . . . .	141, 149
Kommanditgesellschaften . . . . .	116
Kommundarlehen, Bestand . . . . .	197
Kommunalwahlen . . . . .	76
Konkurse . . . . .	198
—, Länder des Bundesgebietes . . . . .	248
Konsumgüter, Preise . . . . .	225, 226
Konzerte . . . . .	58
Kosmetische Erzeugnisse, Ausfuhr . . . . .	188

Kraftfahrzeuge, Ausfuhr . . . . .	188
—, Bestände . . . . .	170
—, Bundespost . . . . .	181
—, Fahrleistung . . . . .	174
—, Kreisstandardzahlen . . . . .	241
—, Länder des Bundesgebietes . . . . .	248
—, Neuzulassungen, Löschungen . . . . .	175
—, Produktion . . . . .	144
—, Steuererträge . . . . .	205
—, Unfälle . . . . .	176
Krankenanstalten, Ärzte, Pflegepersonen . . . . .	38
—, Anzahl, Art . . . . .	38
—, Fürsorge . . . . .	218
Krankenkassen, Ärzte . . . . .	42
—, Sozialversicherung . . . . .	209
Krankenpflegepersonen . . . . .	38, 41
Krankheiten . . . . .	37
—, Todesursachen . . . . .	22
Kredite . . . . .	193
Kreditkosten . . . . .	200
Kreditwesen . . . . .	192
Kreise, Einwohnerzahl . . . . .	6
—, Länder des Bundesgebietes . . . . .	244, 248
—, Neubildungen, Namensänderungen . . . . .	1
Kreisfreie Städte, Einwohnerzahl . . . . .	6
—, Neubildungen, Namensänderungen . . . . .	1
Kreisstandardzahlen . . . . .	240
Kriegsfolgelasten . . . . .	219
—, Länder des Bundesgebietes, Ausgewählte Bundesstatistiken . . . . .	250, 253
—, Öffentliche Haushalte . . . . .	201
Kriegsopferversorgung . . . . .	215
Kriegssachschäden, Öffentliche Haushalte . . . . .	201
Kriminalität . . . . .	67
Kühe, Bestand . . . . .	110
—, Länder des Bundesgebietes . . . . .	246
—, Preise . . . . .	221
—, Schlachtungen . . . . .	115
Kultur . . . . .	44
—, Länder des Bundesgebietes . . . . .	245
—, Öffentliche Haushalte . . . . .	202
Kulturland . . . . .	102
Kunst, Bildungsstätten . . . . .	58
—, Öffentliche Haushalte . . . . .	201
Kunstharze, Produktion . . . . .	143
Kunststoffindustrie, Arbeitszeiten, Löhne . . . . .	238
—, Beschäftigte, Umsatz . . . . .	126
—, Produktion . . . . .	143
Kupfer, Preise . . . . .	222
—, Produktion . . . . .	142
Kuranstalten, Anzahl, Art . . . . .	38
—, Fremdenverkehr . . . . .	184
Kurzarbeiter, Wirtschaftsgruppen und -zweige . . . . .	94

## L

Lacke, Produktion . . . . .	143
Länder des Bundesgebietes . . . . .	244
Land, Einwohnerzahl . . . . .	6
—, Finanzwirtschaft . . . . .	201
—, Fläche . . . . .	2
—, Länder des Bundesgebietes . . . . .	244
—, Personalstand . . . . .	205
—, Schuldenstand . . . . .	204
—, Steuern . . . . .	202
Landbestellung . . . . .	102
Landesarbeitsgerichte . . . . .	66
Landessozialgericht . . . . .	66
Landessteuern . . . . .	203
—, Länder des Bundesgebietes, Ausgewählte Bundesstatistiken . . . . .	250, 254
Landeszentralbank . . . . .	192
Landgerichte . . . . .	64
Landkrankenkas sen . . . . .	209
Landkreise . . . . .	6
—, Neubildungen, Namensänderungen . . . . .	1
Landtagswahlen . . . . .	76
Landwirtschaft, Arbeitnehmer, Erwerbspersonen . . . . .	82
—, Betriebe . . . . .	98
—, Bodenbenutzung . . . . .	102
—, Familieneigene Arbeitskräfte . . . . .	99
—, Flurbereinigung . . . . .	100
—, Genossenschaften . . . . .	101
—, Kreisstandardzahlen . . . . .	241
—, Länder des Bundesgebietes . . . . .	246
—, Mährescher . . . . .	99
—, Öffentliche Haushalte . . . . .	201
—, Schlepper . . . . .	99
—, Verdienstsichtung . . . . .	239

	Seite
Lastenausgleichsmittel, Ausgewählte Bundesstatistiken . . .	254
Lastkraftwagen, Ausfuhr . . .	188
—, Bestand . . .	170
—, Länder des Bundesgebietes . . .	248
—, Produktion . . .	144
—, Unfälle . . .	176
Lebende Tiere, Ausfuhr . . .	186
Lebendgeborene . . .	13
Lebenserwartung . . .	27
Lebenshaltung . . .	226
—, Arbeitnehmer, Sozialrentner . . .	229, 232
—, Preisindexzahlen . . .	229
Leder, Ausfuhr . . .	187
—, Preise . . .	225, 226
Lederindustrie, Arbeitszeiten, Löhne . . .	238
—, Beschäftigte, Umsatz . . .	125
—, Produktionsindex . . .	141
Ledige . . .	17
Leggehennen, Bestand . . .	114
Lehrlinge, Baugewerbe . . .	156
—, Industrie . . .	128
—, Lehr- und Anlernverhältnisse . . .	96
Lehrpersonen . . .	44
Lehrverhältnisse . . .	96
Leichtmetall, Produktion . . .	142
Leistungsbilanz, Ausgewählte Bundesstatistiken . . .	255
Lichtspieltheater . . .	58
—, Länder des Bundesgebietes . . .	244
Löhne . . .	234
—, Industrie . . .	124
—, Länder des Bundesgebietes . . .	250
Lohnsteuer . . .	203
—, Ausgaben je Haushaltung . . .	230
—, Länder des Bundesgebietes . . .	250
Lokomotiven, Ausfuhr . . .	188
—, Bundesbahn . . .	178
Luftkurorte . . .	182
Lufttemperatur . . .	3
Luftverkehr . . .	178

## M

Mais, Ausfuhr . . .	186
Margarine, Ausfuhr . . .	186
—, Ausgaben, Verbrauch je Haushaltung . . .	230
—, Preise . . .	221, 226
—, Produktion . . .	146
Margarineindustrie, Beschäftigte, Umsatz . . .	126
Maschinenbau, Ausfuhr . . .	188
—, Beschäftigte, Umsatz . . .	125
—, Produktion . . .	143
—, Produktionsindex . . .	141
Mehl, Preise . . .	221, 226
—, Produktion . . .	146
Meldepflichtige Krankheiten . . .	37
Meßzahlen, Umsatz . . .	153
—, Verkehr . . .	175
Metalle, Ausfuhr . . .	187
—, Preise . . .	222
—, Produktion . . .	142
Metallindustrie, Arbeitnehmer, Erwerbspersonen . . .	82
—, Arbeitszeiten, Löhne . . .	235
—, Ausfuhr . . .	188
—, Beschäftigte, Umsatz . . .	125
—, Produktion . . .	142
—, Produktionsindex . . .	141
Metallwarenindustrie, Arbeitnehmer, Erwerbspersonen . . .	82
—, Arbeitszeiten, Löhne . . .	235
—, Ausfuhr . . .	188
—, Beschäftigte, Umsatz . . .	126
—, Produktion . . .	144
—, Produktionsindex . . .	141
Miete, Ausgaben je Haushaltung . . .	230
Milch, Ausgaben, Verbrauch je Haushaltung . . .	230
—, Erzeugung und Verwendung . . .	115
—, Länder des Bundesgebietes . . .	246
—, Preise . . .	221, 226
—, Produktion . . .	146
Milchkühe, Bestand . . .	110
—, Milchertrag . . .	115
Minderjährige . . .	220
Mineralölindustrie, Beschäftigte, Umsatz . . .	125
Mithelfende Familienangehörige . . .	82
Mittelschulen . . .	47
—, Länder des Bundesgebietes . . .	244

Mittelstädte, Bautätigkeit . . .	160
—, Einwohnerzahl . . .	11
Möbel, Preise . . .	225, 227
—, Produktion . . .	145
Molkereien, Milchanelieferung . . .	115
Mühlengewerbe, Beschäftigte, Umsatz . . .	126

## N

Nahrungsmittel, Ausfuhr . . .	186
—, Ausgaben, Verbrauch je Haushaltung . . .	230
—, Preise . . .	221, 226
Nahrungsmittelindustrie, Arbeitszeiten, Löhne . . .	238
—, Ausfuhr . . .	186
—, Beschäftigte, Umsatz . . .	125
—, Produktion . . .	146
—, Produktionsindex . . .	141
Nettoproduktionswerte . . .	147
Nettoquoten . . .	147
Neubauten . . .	158
—, Länder des Bundesgebietes . . .	246
Neuzulassungen, Kraftfahrzeuge . . .	175
Nickel, Ausfuhr . . .	187
Niederschläge . . .	4
Notopfer Berlin . . .	205
—, Ausgewählte Bundesstatistiken . . .	253
Nutzflächen, landwirtschaftliche . . .	98
—, Kreisstandardzahlen . . .	241
—, Länder des Bundesgebietes . . .	246

## O

Oberlandesgerichte . . .	64
Oberverwaltungsgericht, Verfahren . . .	67
Obligationen . . .	196
Obst, Ausfuhr . . .	186
—, Ausgaben, Verbrauch je Haushaltung . . .	231
—, Bäume und Erträge . . .	108
—, Obstbaubetriebe . . .	98
Obusse, Länder des Bundesgebietes . . .	248
—, Verkehrsleistungen . . .	174
Ochsen, Bestand . . .	110
—, Preise . . .	221
—, Schlachtungen . . .	115
OECC, Ausfuhr . . .	191
Öffentliche Finanzwirtschaft . . .	201
—, Ausgewählte Bundesstatistiken . . .	253
Öffentliche Sicherheit . . .	73
Öffentliche Verwaltung, Arbeitnehmer, Erwerbspersonen . . .	82
—, Bautätigkeit . . .	161
—, Eisenverbrauch . . .	148
—, Inlandschulden . . .	204
—, Personalstand . . .	205
Öffentlicher Dienst, Arbeitnehmer, Erwerbspersonen . . .	82
Öle, technische, Ausfuhr . . .	187
Ölmühlen, Beschäftigte, Umsatz . . .	126
Omnibusse, Bestand . . .	170
—, Länder des Bundesgebietes . . .	248
—, Verkehrsleistungen . . .	174
Optische Industrie, Ausfuhr . . .	188
—, Beschäftigte, Umsatz . . .	125
Ortshöhenlagen, Land . . .	2
Ortskrankenkassen . . .	209

## P

Pädagogische Akademien . . .	55
Paketverkehr . . .	181
Papier, Ausfuhr . . .	188
—, Preise . . .	224
—, Produktion . . .	143
Papierindustrie, Arbeitszeiten, Löhne . . .	237
—, Beschäftigte, Umsatz . . .	125
—, Produktionsindex . . .	141
Personalstand, Verwaltung . . .	205
Personenkraftwagen, Ausfuhr . . .	188
—, Bestand . . .	170
—, Länder des Bundesgebietes . . .	248
—, Produktion . . .	144
—, Unfälle . . .	176
Personenstand, Todeserklärungen . . .	27



## Seite

## Seite

Personenverkehr, Beförderung . . . . .	175
—, Bundesbahn . . . . .	180
—, Länder des Bundesgebietes . . . . .	248
—, Meßzahlen . . . . .	175
Pfandbriefe . . . . .	196
Pferde, Ausfuhr . . . . .	186
—, Bestand . . . . .	110
—, Schlachtungen . . . . .	115
Pflegeanstalten . . . . .	38
—, Fürsorge . . . . .	218
Pflegekinder . . . . .	220
Pflegepersonen . . . . .	38, 41
Polizei, Ausgewählte Bundesstatistiken . . . . .	254
—, Öffentliche Haushalte . . . . .	201
Postcheckverkehr . . . . .	181
Postwesen . . . . .	181
Preise . . . . .	221
—, Ausgewählte Bundesstatistiken . . . . .	259
Preßkohlen, Ausfuhr . . . . .	187
Privatschulen . . . . .	44
Produktion . . . . .	141
Produktionsgüterindustrie, Beschäftigte, Umsatz . . . . .	125
—, Produktionsindex . . . . .	141
Prozesse . . . . .	64

## R

Realkredite . . . . .	197
Realschulen . . . . .	47
Rechtspflege . . . . .	64
—, Öffentliche Haushalte . . . . .	201
Regierungsbezirke, Einwohnerzahl . . . . .	6
Religionszugehörigkeit, Bevölkerung . . . . .	10
—, Eheschließende . . . . .	16
—, Geschiedene . . . . .	30
—, Gestorbene . . . . .	20
—, Selbstmörder . . . . .	31
—, Schüler, Lehrpersonen . . . . .	51
—, Studierende . . . . .	55
Rentenversicherung . . . . .	213
—, Rentempfänger . . . . .	214
Rentner, Lebenshaltung . . . . .	232
Richter, Verwaltungsgerichte . . . . .	67
Rindvieh, Bestand . . . . .	110
—, Länder des Bundesgebietes . . . . .	246
—, Schlachtungen . . . . .	115
Roggen, Fläche, Ertrag . . . . .	102
—, Preise . . . . .	221
Rohre, Ausfuhr . . . . .	188
—, Produktion . . . . .	143
Rohstoffe, Ausfuhr . . . . .	186
Ruhrkohlenbergbau . . . . .	149
—, Schichtlöhne . . . . .	238
Rundfunk, Länder des Bundesgebietes . . . . .	248
—, Teilnehmerzahlen . . . . .	60, 181

## S

Sägewerke, Beschäftigte, Umsatz . . . . .	125
—, Produktionsindex . . . . .	141
Salz, Ausfuhr . . . . .	187
Säuglingssterblichkeit . . . . .	21, 26
Seife, Preise . . . . .	227
—, Produktion . . . . .	143
Selbständige . . . . .	82
—, Baugewerbe . . . . .	156
—, Industrie . . . . .	128
Selbständige Berufslose, Wanderung . . . . .	36
Selbstmorde . . . . .	31
Siechenheime . . . . .	218
Siedlungswesen, Ausgewählte Bundesstatistiken . . . . .	253
—, Öffentliche Haushalte . . . . .	201
Sitzverteilung, Landtagswahl . . . . .	76
Soforthilfe . . . . .	205
—, Bundesübersichten . . . . .	253
Sollzinsen . . . . .	200
Sommergetreide, Fläche . . . . .	102
Sommertage . . . . .	5
Sonderschulen . . . . .	46
—, Öffentliche Haushalte . . . . .	201
Soziale Stellung . . . . .	82
Sozialgerichte, Verfahren . . . . .	66
Soziallasten, Ausgewählte Bundesstatistiken . . . . .	253
—, Öffentliche Haushalte . . . . .	201

Sozialprodukt . . . . .	258
Sozialrentner, Einnahmen, Ausgaben, Verbrauch . . . . .	232
Sozialversicherung . . . . .	209
—, Ausgaben je Haushaltung . . . . .	230
—, Ausgewählte Bundesübersichten . . . . .	254
Spätkartoffeln, Fläche, Ertrag . . . . .	108
Spareinlagen . . . . .	196
—, Länder des Bundesgebietes . . . . .	248
Sparkassen . . . . .	194
—, Länder des Bundesgebietes . . . . .	248
Speiseerbsen, Preise . . . . .	226
Spielwarenindustrie, Arbeitszeiten, Löhne . . . . .	238
—, Ausfuhr . . . . .	188
Spinnereien, Spindelbestand . . . . .	151
Spinnstoffe, Ausfuhr . . . . .	188
—, Produktion . . . . .	145
Spiritusmonopol, Einnahmen . . . . .	205
Süwarenindustrie, Beschäftigte, Umsatz . . . . .	126
—, Preise . . . . .	221
—, Produktion . . . . .	146

## Sch

Schafe, Bestand . . . . .	111
—, Preise . . . . .	221
—, Schlachtungen . . . . .	115
Scheidungen . . . . .	28
Schichtleistung . . . . .	149
Schichtlöhne . . . . .	238
Schiffahrts-Kanäle . . . . .	2
Schiffsverkehr . . . . .	162
Schlachtgewichte . . . . .	115
Schlachtschweine, Bestand . . . . .	111
Schlachtungen . . . . .	115
Schlachtvieh, Preise . . . . .	221
Schlepper, Benutzung, Landwirtschaft . . . . .	99
Schleusen . . . . .	2
Schleusenverkehr . . . . .	164
Schmiedestücke, Ausfuhr . . . . .	188
—, Produktion . . . . .	142
Schuhindustrie, Arbeitszeiten, Löhne . . . . .	238
—, Beschäftigte, Umsatz . . . . .	125
—, Produktion . . . . .	145
—, Produktionsindex . . . . .	141
Schuhwaren, Preise . . . . .	223, 226
Schulden, Ausgewählte Bundesstatistiken . . . . .	253
—, Land, Gemeinden . . . . .	204
Schuldverschreibungen . . . . .	193
—, Ausgewählte Bundesstatistiken . . . . .	254
Schüler . . . . .	44
—, Kreistandardzahlen . . . . .	240
—, Länder des Bundesgebietes . . . . .	244
—, Vertriebene . . . . .	53
Schulen . . . . .	44
—, Länder des Bundesgebietes . . . . .	244
—, Öffentliche Haushalte . . . . .	201
Schutzaufsicht . . . . .	220
Schweine, Ausfuhr . . . . .	186
—, Bestand . . . . .	111
—, Länder des Bundesgebietes . . . . .	246
—, Preise . . . . .	221
—, Schlachtungen . . . . .	115
Schwerbeschädigte, Fürsorge . . . . .	219

## St

Staatsangehörigkeit, Eheschließende . . . . .	19
Stabeisen, Ausfuhr . . . . .	188
—, Preise . . . . .	222
—, Produktion . . . . .	142
Stabstahl, Herstellung, Absatz . . . . .	148
—, Preise . . . . .	222
—, Produktion . . . . .	142
Städte . . . . .	11
—, Neubildungen, Namensänderungen . . . . .	1
Stahl, Preise . . . . .	222
—, Produktion . . . . .	142
Stahlbau, Beschäftigte, Umsatz . . . . .	125
—, Produktion . . . . .	143
—, Produktionsindex . . . . .	141
Stahlindustrie, Beschäftigte, Umsatz . . . . .	125
—, Produktion . . . . .	142
—, Produktionsindex . . . . .	141
Standardzahlen . . . . .	241

	Seite
Steine und Erden-Industrie, Arbeitnehmer, Erwerbspersonen	82
—, Arbeitszeiten, Löhne	235
—, Ausfuhr	187
—, Beschäftigte, Umsatz	125
—, Produktion	141
—, Produktionsindex	141
Steinkohle, Ausfuhr	150, 187
—, Förderung	141, 149
—, Industrieverbrauch	150
—, Preise	222, 227
Steinkohlenbergbau, Förderung	141, 149
—, Schichtlöhne	238
Stellung im Beruf	82
Sterbefälle	13
Sterbetafel	27
Sterbeüberschuß	13
Steuern	203
—, Ausgaben je Haushaltung	230
—, Ausgewählte Bundesstatistiken	250
—, Kreisstandardzahlen	241
Stickstoff, Ausfuhr	187
—, landwirtschaftlicher Verbrauch	100
—, Preise	224
—, Produktion	143
Stiere, Bestand	110
Stoppelsaat	104
Strafen	67
Straftaten	68
Straßenbahnen, Länder des Bundesgebietes	248
—, Leistungen	175
—, Unfälle	176
Straßenbau, Öffentliche Haushalte	204
Straßenverkehr	170
—, Bundesübersichten	248
—, Unfälle	176
—, Unternehmen	174
Streiks	97
—, Bundesübersichten	246
Strickereien, Garnverbrauch	151
Strickwaren, Ausfuhr	188
—, Preise	225, 226
—, Produktion	146
Stromerzeugung	135
Strompreise	227
Stromverbrauch, Industrie	135
Studienbereiche	56
Studienfächer	57
Studierende	54
—, Länder des Bundesgebietes	244
—, Vertriebene	54
Stundenlöhne	234
—, Länder des Bundesgebietes	250

## T

Tabakerzeugnisse, Ausgaben, Verbrauch je Haushaltung	231
—, Preise	226
Tabakindustrie, Beschäftigte, Umsatz	126
—, Produktion	146
Talsperren, Land	2
Tankschiffe	162
Taufen	63
Telegrammverkehr	181
Textilien, Ausfuhr	187
—, Preise	222, 226
Textilindustrie, Arbeitszeiten, Löhne	237
—, Beschäftigte, Umsatz	125
—, Garnverbrauch	151
—, Produktion	145
—, Produktionsindex	141
—, Spinnspindeln, Webstühle	151
Theater	58
—, Öffentliche Haushalte	201
Tierzucht, Arbeitnehmer, Erwerbspersonen	82
Todeserklärungen	27
Todesursachen	22
Tomaten	107
Torfindustrie, Beschäftigte, Umsatz	126
Totgeborene	13
Totoerträge	203
Trauenen	63
Treibstoffe	187
Tuberkulose	87
—, Todesursache	22

## U

Übernachtungen	182
Übertretungen	69
Umsatz	124
—, Auslandsumsatz	124
—, Baugewerbe	155
—, Kreisstandardzahlen	241
—, Länder des Bundesgebietes	246
—, Maßzahlen	153
—, Steuerstatistik	206
Umsatzsteuer	206
Uneheliche Kinder	14, 63
—, Fürsorge	220
Unfälle, Gemeldete	74
—, Länder des Bundesgebietes	248
—, Straßenverkehr	176
—, Unfallversicherung	215
Unfallversicherung, Gesetzliche	215
Universitäten	55
—, Länder des Bundesgebietes	244
Unterhaltung	58
—, Ausgaben je Haushaltung	230
Unternehmen, Eingetragene	116
Unterricht	44
—, Länder des Bundesgebietes	244
Unterrichtsanstalten	44
—, Länder des Bundesgebietes	244
Untersaat	104
Unterstützungen	216
—, Ausgewählte Bundesstatistiken	253
—, Kreisstandardzahlen	241
—, Länder des Bundesgebietes	250
Unterstützungsempfänger, Lebenshaltung	232
Untertagearbeiter, Arbeitsleistung	149
—, Schichtlöhne	238
Urteile	66

## V

Verarbeitende Gewerbe, Arbeitnehmer, Erwerbspersonen	82
Verbrauch, Bier	208
—, Brennstoffe	150
—, Düngemittel	100
—, Eisen	148
—, Garn	151
—, Gas und Strom	135, 151
—, Kohlen	150
—, Nahrungs- und Genußmittel	230
—, Wasser	152
Verbraucherpreise	226
Verbrauchsgüterindustrie, Produktionsindex	141
Verbrauchssteuern	208
Verbrechen	65
Verdienst	234
—, Länder des Bundesgebietes	250
—, Landwirtschaft	239
—, Schichtung	239
Vergehen	65
Vergleichsverfahren	198
—, Länder des Bundesgebietes	248
Verheiratete	12, 17
Verkehrsbezirke, Binnenschifffahrt	169
Verkehrsmaßzahlen	175
Verkehrssteuern	205
Verkehrswesen, Arbeitnehmer, Erwerbspersonen	82
—, Ausgaben je Haushaltung	230
—, Binnenschifffahrt	162
—, Bundesbahn	178
—, Bundespost	181
—, Kohlenverbrauch	150
—, Länder des Bundesgebietes	248
—, Leistungen	174, 180
—, Öffentliche Haushalte	201
—, Tarife, Bundesbahn	179
—, Unfälle	176
Veröffentlichungen, Verzeichnis	IX
Versicherungen, Ausgaben je Haushaltung	230
Versicherungswesen, Arbeitnehmer, Erwerbspersonen	82
—, Sozialversicherung	209, 213
Versorgungsberechtigte, Kriegsopferversorgung	215



Seite

Seite

Verteidigungskosten, Ausgewählte Bundesstatistiken . . .	253
Vertriebene, Alter . . .	9
—, Fortschreibung . . .	8
—, Jugendhilfe, Fürsorge . . .	219, 220
—, Kreisstandardzahlen . . .	240
—, Länder des Bundesgebietes . . .	244
—, Schüler, Studierende . . .	53
—, Wanderung . . .	31
Verurteilte . . .	67
Verwaltung, Arbeitnehmer, Erwerbspersonen . . .	82
—, Bautätigkeit . . .	161
—, Eisenverbrauch . . .	148
—, Finanzwirtschaft . . .	201
—, Personalstand . . .	205
Verwaltungsgerichte, Verfahren . . .	67
Verwitwete . . .	17
Verzeichnis, Veröffentlichungen . . .	IX
Viehpreise . . .	221
Viehweiden . . .	105
Viehwirtschaft, Kreisstandardzahlen . . .	241
—, Länder des Bundesgebietes . . .	246
—, Viehbestände . . .	110
Volksbildung, Bildungsstätten . . .	44
—, Öffentliche Haushaltungen . . .	201
Volkseinkommen . . .	258
Volkshochschulen . . .	58
Volksschulen . . .	44
—, Länder des Bundesgebietes . . .	244
—, Öffentliche Haushalte . . .	201
Volkszählung . . .	12, 82
—, Länder des Bundesgebietes . . .	244
Vollmilch, Ausgaben, Verbrauch je Haushaltung . . .	230
—, Erzeugung und Verwendung . . .	115
—, Preise . . .	221, 226
Vorbemerkungen, Allgemeine . . .	XIV
Vorbestrafte . . .	68
Vormundschaften . . .	220

## W

Waggonbau, Produktion . . .	143
Wahlen . . .	76
—, Länder des Bundesgebietes . . .	244
Waisenkinder, Fürsorge . . .	220
Waldflächen . . .	105, 109
Walzwerksfertigerzeugnisse, Herstellung . . .	148
—, Produktion . . .	142
Wanderung . . .	31
Wasserverbrauch, Industrie . . .	152
Webereien, Garnverbrauch . . .	151
—, Webstühle . . .	151
Webstoffe, Ausfuhr . . .	187
—, Produktion . . .	145
Wechsel, Bestand . . .	192
—, Proteste . . .	197
Wehrmachtsangehörige, Fürsorge . . .	219
—, Sterbefälle . . .	27
—, Todeserklärungen . . .	27
—, Unterhaltungskosten . . .	253
Weideland . . .	105
Wein, Ausfuhr . . .	186
Weizen, Fläche, Ertrag . . .	102
—, Preise . . .	221
Werkzeugindustrie, Ausfuhr . . .	188
—, Beschäftigte, Umsatz . . .	126
—, Produktion . . .	145
Wertpapiere . . .	192
—, Ausgabe . . .	252
Wetterkunde . . .	3
Wiesen . . .	105
Wintergetreide . . .	102
Wirkereien, Garnverbrauch . . .	151
Wirkwaren, Ausfuhr . . .	188
—, Preise . . .	225, 226
—, Produktion . . .	146

Wirtschaftsabteilungen . . .	87
—, Erwerbspersonen . . .	82
Wirtschaftsbereiche . . .	83
Wirtschaftszweige, Beschäftigte . . .	88
Wissenschaft, Öffentliche Haushalte . . .	201
Witterungsverhältnisse . . .	3
Wochenlöhne . . .	234
—, Länder des Bundesgebietes . . .	250
Wohlfahrtspflege, Ausgaben . . .	216
—, Kreisstandardzahlen . . .	241
—, Länder des Bundesgebietes . . .	250
—, Öffentliche Haushalte . . .	201
Wohnbevölkerung . . .	6
—, Kreisstandardzahlen . . .	240
—, Länder des Bundesgebietes . . .	244
Wohnungsbau . . .	158
—, Länder des Bundesgebietes . . .	246
—, Öffentliche Haushalte . . .	201
—, Preisindexzahlen . . .	228
Wohnungswesen . . .	157
—, Baukostenindex . . .	228
—, Bauleistungen . . .	156
—, Kreisstandardzahlen . . .	241
—, Länder des Bundesgebietes . . .	248
—, Öffentliche Haushalte . . .	201
Wolle, Preise . . .	222

## Z

Zahlungsbilanz . . .	252
Zahlungsschwierigkeiten, Insolvenzverluste . . .	199
—, Konkurse und Vergleichsverfahren . . .	198
—, Wechselproteste . . .	197
Zahlungsverkehr, Bankverkehr . . .	192
—, Bundespost . . .	181
Zahnärzte . . .	41
Zeichenerklärungen und Abkürzungen . . .	XIV
Zellstoff, Preise . . .	224
—, Produktion . . .	143
Zellwolle, Preise . . .	223
—, Produktion . . .	143
Zement, Ausfuhr . . .	187
—, Preise . . .	224, 227
—, Produktion . . .	141
Zentralkassen . . .	192
Ziegen, Bestand . . .	111
—, Schlachtungen . . .	115
Zink, Ausfuhr . . .	187
—, Produktion . . .	142
Zinn, Ausfuhr . . .	187
—, Produktion . . .	142
Zinsen . . .	200
Zivilpersonen, Todeserklärungen . . .	27
Zivilprozesse . . .	64
Zölle . . .	205
—, Ausgewählte Bundesstatistiken . . .	253
Zuchthausstrafen . . .	67
Zuchtsauen . . .	111
Zucker, Ausgaben, Verbrauch je Haushaltung . . .	231
—, Preise . . .	221
—, Produktion . . .	146
Zuckerindustrie, Beschäftigte, Umsatz . . .	126
—, Rübenanbau . . .	105
Zuckersteuer . . .	208
Zugewanderte, Fortschreibung . . .	8
—, Jugendhilfe, Fürsorge . . .	220
—, Kreisstandardzahlen . . .	240
—, Länder des Bundesgebietes . . .	244
—, Wanderung . . .	31
Zugmaschinen . . .	170
Zuzüge . . .	31
—, Kreisstandardzahlen . . .	240
Zwischenfrüchte, landwirtschaftliche . . .	104











# LAND NORDRHEIN-WESTFALEN

Map of North Rhine-Westphalia (Land Nordrhein-Westfalen) showing administrative districts (Regierungsbezirke) and various cities. The map includes neighboring regions (Niedersachsen, Hessen, Rheinland-Pfalz, Belgien) and a legend for borders (Grenzen: BUND, LAND, REGIERUNGSBEZIRK, KREISFREIE STÄDTE, Landkreis) and a scale bar (Maßstab: 1 : 1 250 000). The date is 1. 12. 1955.

Stand: 1. 12. 1955

St. L. A. NRW.

BUND

LAND

REGIERUNGSBEZIRK

### KREISFREIE STÄDTE

Landkreis

z. Z. unter niederländischer  
bzw. belgischer Verwaltung. Ohne Berücksichtigung der  
Änderungen an der deutsch-belgischen Grenze nach dem  
Vertrag vom 24. 9. 1956.

**Stand: 1. 12. 1955**

St. L. A. NRW.





# DER BEHÖRDENAUFBAU IN NORDRHEIN-WESTFALEN

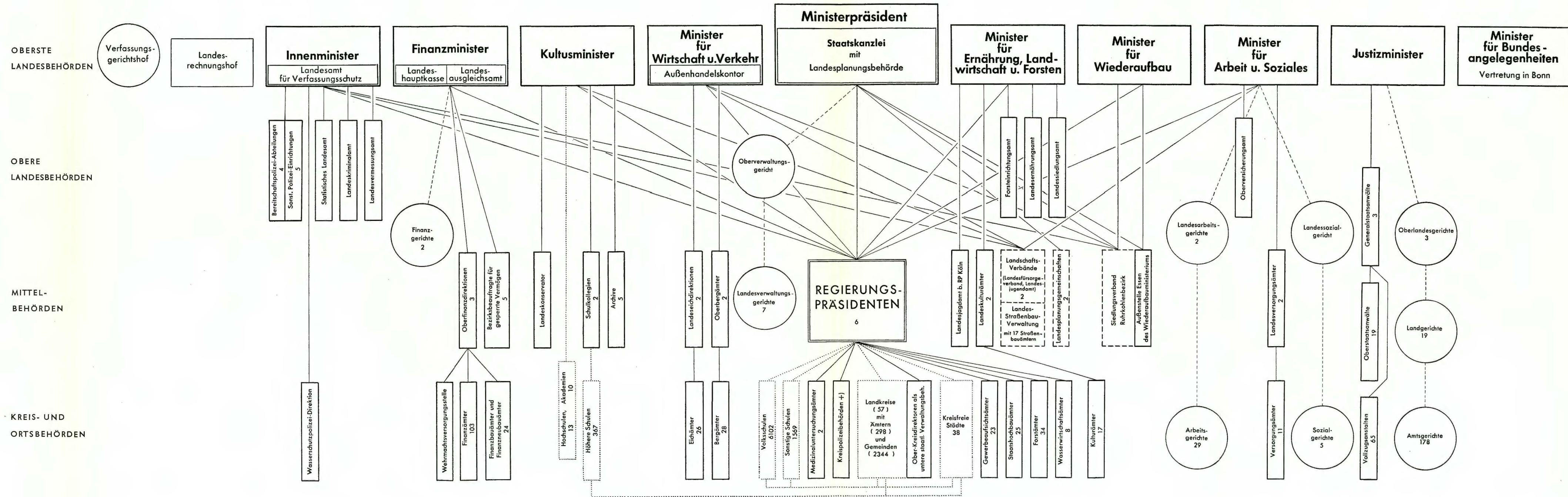

+ ) Polizei-Präsidenten, Polizei-Direktionen, Polizei-Ämter, Ober-Kreisdirektoren als Kreispolizeibehörden





Ra

